

# INDEC Informa

Año 30, n°11 | Noviembre de 2025

Actividad industrial | Comercio y servicios |  
Sector externo | Trabajo y empleo |  
Pobreza e ingresos | Precios al consumidor |  
Precios mayoristas | Construcción |  
Cuentas nacionales



**Ministerio  
de Economía**  
República Argentina

Instituto Nacional de  
Estadística y Censos  
República Argentina

**indec**

# INDEC Informa

Año 30, nº 11 Noviembre de 2025

Instituto Nacional de Estadística y Censos (INDEC)

**Dirección:** Marco Lavagna

**Dirección Técnica:** Pedro Ignacio Lines

**Dirección General de Difusión y Comunicación:** María Silvina Viazzi

**Coordinación de Producción Gráfica y Editorial:** Marcelo Costanzo

ISSN 2545-7187



Queda hecho el depósito que fija la Ley 11.723

Esta publicación utiliza una licencia Creative Commons.

Se permite su reproducción con atribución de la fuente.

Buenos Aires, noviembre de 2025

## Signos convencionales:

- \* Dato provisorio
- ° Dato estimado por extrapolación, proyección
- i Dato estimado por imputación
- u Dato de calidad inferior al estándar
- Cero absoluto
- . Dato no registrado
- ... Dato no disponible a la fecha de presentación de los resultados
- /// Dato que no corresponde presentar
- s Dato confidencial por aplicación de las reglas del secreto estadístico

## Publicaciones del INDEC

Las publicaciones editadas por el Instituto Nacional de Estadística y Censos pueden ser consultadas en [www.indec.gob.ar](http://www.indec.gob.ar) y en el Centro Estadístico de Servicios, ubicado en Av. Presidente Julio A. Roca 609 C1067ABB, Ciudad Autónoma de Buenos Aires, Argentina. El horario de atención al público es de 9:30 a 16:00.

También pueden solicitarse al teléfono (54-11) 5031-4632

Correo electrónico: [ces@indec.gob.ar](mailto:ces@indec.gob.ar)

Sitio web: [www.indec.gob.ar](http://www.indec.gob.ar)

X: [@INDECArgentina](https://twitter.com/INDECArgentina)

Facebook: [/INDECArgentina](https://www.facebook.com/INDECArgentina)

Instagram: [@indecargentina](https://www.instagram.com/indecargentina)

Spotify: [/INDECArgentina](https://open.spotify.com/playlist/INDECArgentina)

Calendario anual anticipado de informes:

[www.indec.gob.ar/indec/web/Calendario-Fecha-0](http://www.indec.gob.ar/indec/web/Calendario-Fecha-0)

## Índice

Pág.

Introducción	3
1. Actividad industrial	5
2. Comercio y servicios	11
3. Sector externo	31
4. Trabajo y empleo	83
5. Pobreza e ingresos	95
6. Precios al consumidor	105
7. Precios mayoristas	123
8. Construcción	135
9. Cuentas nacionales	169

## Anexo

Información para la actualización de los precios de contratos de obra pública	181
---	-----

# Introducción

El Instituto Nacional de Estadística y Censos (INDEC) pone a disposición de los usuarios de información estadística el *INDEC Informa*, publicación periódica de aparición mensual, que funciona como el documento de difusión constante y puntual en el que se presenta la máxima desagregación disponible de los datos de coyuntura que produce el Instituto.

El *INDEC Informa* se difunde en formato digital, en cumplimiento de la normativa nacional y las buenas prácticas en la materia acordadas internacionalmente, tomando como primera referencia los Principios Fundamentales de las Estadísticas Oficiales establecidos por las Naciones Unidas en 1994: independencia técnica, confidencialidad estadística, imparcialidad y accesibilidad.

En 2025, a 30 años de su primera edición, el INDEC reafirma el compromiso de sostener dichos estándares de calidad, en concordancia con la creciente adopción de estrictos protocolos de clasificación, captura, procesamiento, cálculo y difusión de datos.

Esta compilación mensual es posible gracias al esfuerzo colaborativo de numerosas áreas productoras de datos del INDEC. Comprende estadísticas sobre los siguientes temas: actividad industrial; comercio y servicios; sector externo; trabajo y empleo; pobreza e ingresos; precios al consumidor; precios mayoristas; construcción; y cuentas nacionales.

Se advierte a los lectores que los datos presentados pueden diferir de los publicados en la serie Informes técnicos, debido a que, mientras corre el proceso de producción editorial del *INDEC Informa*, la versión digital de los informes y cuadros puede ser actualizada. La advertencia está referida a todos aquellos datos consignados en esta publicación con un asterisco (\*), que revisten el carácter de provisorios y pueden ser modificados hasta llegar al número definitivo.



**Cuadros**

Página

<b>1.1</b>	<b>Índice de producción industrial manufacturero</b>	<b>6</b>
1.1.1	Índice de producción industrial manufacturero (IPI manufacturero). Serie original, desestacionalizada y tendencia-ciclo, base 2004=100, en números índice y variación porcentual	7
1.1.2	IPI manufacturero. Nivel general y divisiones. Septiembre de 2025	8
<b>1.2</b>	<b>Utilización de la capacidad instalada en la industria</b>	<b>9</b>
1.2.1	Utilización de la capacidad instalada en la industria. Nivel general y bloques sectoriales	9

### 1.1 Índice de producción industrial manufacturero

#### Características de los indicadores

El Índice de producción industrial manufacturero (IPI manufacturero) incluye un exhaustivo relevamiento de todas las actividades económicas que conforman el sector industria manufacturera y la cobertura geográfica es para el total del país. Esta serie comenzó a difundirse en febrero de 2019 en reemplazo del Estimador Mensual Industrial (EMI).

Es un indicador de coyuntura que mide la evolución del sector, con periodicidad mensual, tomando como variables para su cálculo la producción en unidades físicas, las ventas en unidades físicas, la utilización de insumos en unidades físicas, el consumo aparente en unidades físicas, la cantidad de horas trabajadas del personal afectado al proceso productivo y las ventas a precios corrientes deflactadas.

A partir de las variables seleccionadas, se calculan los índices elementales, que constituyen el nivel más desagregado del IPI manufacturero. Luego, se construyen los índices de las clases o grupos manufactureros, que se estructuran con la agregación de los índices elementales, utilizando las ponderaciones del valor agregado bruto a precios básicos de la industria manufacturera del año base 2004 de las cuentas nacionales. Del mismo modo, los índices de las divisiones se obtienen como agregación de los índices de las clases o grupos y, finalmente, el nivel general del IPI manufacturero se calcula como agregación de los índices de las divisiones.

En su conjunto, todas las variables seleccionadas aportan con periodicidad mensual datos sobre más de 5.000 establecimientos industriales manufactureros.

Para la estimación de la serie desestacionalizada del nivel general del IPI manufacturero, se realiza un ajuste estacional utilizando el programa X-13ARIMA-SEATS. Para la serie de tiempo económica, la estimación de la tendencia-ciclo se realiza por el método H13 modificado, que consiste en un posprocesamiento de la serie desestacionalizada.

La metodología detallada del IPI manufacturero se encuentra disponible en: [https://www.indec.gob.ar/ftp/cuadros/economia/metodologia\\_ipi\\_manufacturero\\_2019.pdf](https://www.indec.gob.ar/ftp/cuadros/economia/metodologia_ipi_manufacturero_2019.pdf)

El cuadro comparativo entre el IPI manufacturero y el Estimador Mensual Industrial (EMI) desde enero de 2017 a diciembre de 2018 se encuentra disponible en: [https://www.indec.gob.ar/uploads/informesdeprensa/ipi\\_manufacturero\\_02\\_19.pdf](https://www.indec.gob.ar/uploads/informesdeprensa/ipi_manufacturero_02_19.pdf)

## 1.1 Índice de producción industrial manufacturero

**Cuadro 1.1.1** Índice de producción industrial manufacturero (IPI manufacturero). Serie original, desestacionalizada y tendencia-ciclo, base 2004=100, en números índice y variación porcentual

Período		Índice serie original			Índice serie desestacionalizada <sup>(1)</sup>		Índice serie tendencia-ciclo	
		Variación porcentual			Nivel general	Variación porcentual respecto al mes anterior	Nivel general	Variación porcentual respecto al mes anterior
		Nivel general	respecto al mismo mes del año anterior	acumulada del año respecto a igual acumulado del año anterior				
		Números índice	%		Números índice	%	Números índice	%
2024*	Septiembre	125,3	-6,2	-12,8	122,0	1,2	119,0	1,3
	Octubre	130,3	-2,1	-11,7	121,4	-0,5	120,2	1,0
	Noviembre	125,5	-1,7	-10,8	123,0	1,4	121,0	0,7
	Diciembre	116,8	8,7	-9,5	122,9	-0,1	121,5	0,4
2025*	Enero	110,6	7,5	7,5	121,0	-1,6	121,7	0,2
	Febrero	109,6	5,8	6,6	122,3	1,0	121,7	-0,0
	Marzo	116,1	5,1	6,1	116,5	-4,7	121,4	-0,2
	Abril	121,3	9,0	6,8	119,5	2,5	120,9	-0,4
	Mayo	123,9	6,2	6,7	122,3	2,4	120,1	-0,6
	Junio	117,3	9,6	7,2	119,9	-2,0	119,3	-0,7
	Julio	124,0	-0,9	5,9	117,3	-2,2	118,4	-0,7
	Agosto	123,1	-4,4	4,4	118,1	0,7	117,7	-0,6
	Septiembre	124,4	-0,7	3,8	118,0	-0,1	117,2	-0,4

<sup>(1)</sup> Cabe recordar que la serie desestacionalizada contiene el efecto de la componente irregular, cuyas fluctuaciones se han visto incrementadas desde el inicio de la pandemia.

**Fuente:** Dirección Nacional de Estadísticas Económicas. Dirección de Estadísticas Mineras, Manufactureras, Energéticas y de la Construcción.

## 1. Actividad industrial

**Cuadro 1.1.2 IPI manufacturero. Nivel general y divisiones. Septiembre de 2025\***

Código	Descripción	Índice base 2004=100	Variación porcentual		Incidencia
			respecto al mismo mes del año anterior	acumulada del año respecto a igual acumulado del año anterior	
		Números índice		%	
<b>NG</b>	<b>Nivel general</b>	<b>124,4</b>	<b>-0,7</b>	<b>3,8</b>	<b>-0,7</b>
15	Alimentos y bebidas	153,4	0,7	3,5	0,2
16	Productos de tabaco	57,0	0,1	9,4	0,0
17	Productos textiles	65,4	-20,5	-1,1	-0,4
18-19	Prendas de vestir, cuero y calzado	81,9	-14,0	-0,3	-0,7
20-22	Madera, papel, edición e impresión	106,0	3,1	5,1	0,2
23	Refinación del petróleo, coque y combustible nuclear	126,5	7,6	1,4	0,3
24	Sustancias y productos químicos	142,0	2,2	0,7	0,3
25	Productos de caucho y plástico	98,0	-11,1	-1,6	-0,5
26	Productos minerales no metálicos	153,4	-6,0	4,6	-0,3
27	Industrias metálicas básicas	89,4	-1,0	3,2	-0,1
28	Productos de metal	90,9	-11,8	-9,7	-0,5
29	Maquinaria y equipo	162,9	4,5	11,0	0,3
30-33	Otros equipos, aparatos e instrumentos	130,3	8,8	20,0	0,3
34	Vehículos automotores, carrocerías, remolques y autopartes	158,2	-2,5	6,7	-0,1
35	Otro equipo de transporte	134,7	16,4	20,9	0,1
36-38	Muebles y colchones, y otras industrias manufactureras	96,7	3,5	22,1	0,1

**Nota:** los totales por suma pueden no coincidir por redondeo en las cifras parciales.

**Fuente:** Dirección Nacional de Estadísticas Económicas. Dirección de Estadísticas Mineras, Manufactureras, Energéticas y de la Construcción.



## 1.2 Utilización de la capacidad instalada en la industria

### 1.2

#### Utilización de la capacidad instalada en la industria Características generales

El indicador de la utilización de la capacidad instalada en la industria manufacturera (UCII) mide la proporción utilizada, en términos porcentuales, de la capacidad productiva del sector industrial. El relevamiento comprende un panel de entre 600 y 700 empresas.

Para su cálculo se tiene en cuenta cuál es, efectivamente, la producción máxima que cada sector puede obtener con la capacidad instalada. Se consideran criterios técnicos, como el aprovechamiento potencial de las plantas productivas empleando el máximo de turnos posibles y las paradas necesarias para el mantenimiento apropiado de dicha capacidad.

Se utiliza la ponderación de la estructura porcentual del valor agregado bruto a precios básicos de la industria manufacturera correspondiente a 2004, publicada por la Dirección Nacional de Cuentas Nacionales.

Se presentan datos –expresados en porcentaje– del nivel general de la industria y de los bloques sectoriales que la componen.

**Cuadro 1.2.1 Utilización de la capacidad instalada en la industria. Nivel general y bloques sectoriales**

Periodo	Nivel general	Productos alimenticios y bebidas	Productos del tabaco	Productos textiles	Papel y cartón	Edición e impresión	Refinación del petróleo	Sustancias y productos químicos	Productos de caucho y plástico	Productos minerales no metálicos	Industrias metálicas básicas	Industria automotriz	Metalmecánica excluida industria automotriz
Porcentaje													
<b>Año 2024*</b>													
Septiembre	62,2	68,2	48,7	51,3	68,3	56,1	78,5	65,7	49,9	64,2	72,4	59,6	43,9
Octubre	63,0	69,5	48,9	47,8	72,9	57,8	79,1	63,5	48,9	63,1	68,9	61,2	50,7
Noviembre	62,3	66,9	47,6	48,2	68,6	53,0	82,1	66,1	46,8	60,6	67,2	64,7	50,0
Diciembre	56,7	65,9	37,2	43,1	57,7	48,1	83,4	64,0	42,0	50,9	52,4	44,2	45,7
<b>Año 2025*</b>													
Enero	55,0	61,0	40,8	33,9	67,3	52,1	84,6	66,0	39,6	43,3	59,3	34,8	38,1
Febrero	58,6	62,4	49,9	46,4	68,8	52,8	73,9	63,4	46,3	55,0	67,3	54,6	44,0
Marzo	54,4	57,6	41,2	41,0	68,2	48,9	75,8	53,8	42,0	51,7	64,3	48,9	42,8
Abril	58,2	61,5	45,7	42,6	67,0	53,8	83,9	56,5	45,2	56,2	63,9	56,8	49,3
Mayo	58,6	61,7	41,5	47,4	69,3	53,8	73,3	62,1	44,5	56,2	67,4	56,8	46,0
Junio	58,8	62,7	40,2	50,4	68,0	52,8	83,2	64,0	41,7	55,1	64,3	52,0	45,9
Julio	58,2	65,2	46,5	44,4	60,6	52,5	81,7	59,9	43,2	57,1	63,9	44,1	48,7
Agosto	59,4	66,6	46,9	41,5	61,4	50,9	86,1	60,1	42,1	58,5	70,4	53,3	44,4
Septiembre	61,1	69,2	48,7	37,1	65,0	55,2	88,9	63,7	42,9	58,6	70,4	57,1	43,5

**Nota:** el bloque "Productos alimenticios y bebidas" se calcula sin considerar la capacidad instalada en la actividad vitivinícola ni en los ingenios azucareros. El bloque "Sustancias y productos químicos" se calcula sin considerar la utilización de la capacidad instalada de la industria farmacéutica. Los promedios pueden no coincidir por redondeo en las cifras parciales.  
**Fuente:** Dirección Nacional de Estadísticas Económicas. Dirección de Estadísticas Mineras, Manufactureras, Energéticas y de la Construcción.



## Cuadros

Página

<b>2.1</b>	<b>Comercio</b>	
2.1.1.1	Encuesta nacional de centros de compras. Ventas totales, Gran Buenos Aires y resto del país a precios corrientes y a precios constantes, en millones de pesos y variación porcentual. Septiembre 2024-septiembre 2025	14
2.1.1.2	Encuesta nacional de centros de compras. Ventas totales a precios corrientes, en miles de pesos, por jurisdicción y rubro. Septiembre 2024-septiembre 2025	14
2.1.1.3	Encuesta nacional de centros de compras. Salas cinematográficas, espectadores y espectadores por sala, según jurisdicción. Septiembre 2024-septiembre 2025	15
2.1.1.4	Encuesta nacional de centros de compras. Índice de ventas totales a precios corrientes, a precios constantes e índice de precios implícitos, base año 2017=100, en números índice y variación porcentual. Septiembre 2024-septiembre 2025	15
2.1.2.1	Encuesta de supermercados. Índice de ventas totales a precios constantes. Serie original, desestacionalizada y tendencia-ciclo, base año 2017=100, en números índice y variación porcentual. Septiembre 2024-septiembre 2025	16
2.1.2.2	Encuesta de supermercados. Índice de ventas totales a precios corrientes, a precios constantes e índice de precios implícitos, base año 2017=100, en números índice y variación porcentual. Septiembre 2024-septiembre 2025	16
2.1.2.3	Encuesta de supermercados. Ventas totales a precios corrientes y a precios constantes, en millones de pesos y variación porcentual. Septiembre 2024-septiembre 2025	17
2.1.2.4	Encuesta de supermercados. Ventas totales a precios corrientes, por canal de venta y medio de pago, en miles de pesos. Septiembre 2024-septiembre 2025	17
2.1.2.5	Encuesta de supermercados. Ventas totales a precios corrientes, por grupo de artículos y jurisdicción, en miles de pesos. Septiembre 2024-septiembre 2025	18
2.1.2.6	Encuesta de supermercados. Ventas totales a precios corrientes, por boca de expendio, metro cuadrado y operación, según jurisdicción, en miles de pesos, unidades, metro cuadrado y pesos. Septiembre 2024-septiembre 2025	18
2.1.2.7	Encuesta de supermercados. Personas ocupadas y sueldos y salarios promedio, en miles de pesos. Septiembre 2024-septiembre 2025	19
2.1.3.1	Encuesta de autoservicios mayoristas. Índice de ventas totales a precios constantes. Serie original, desestacionalizada y tendencia-ciclo, base año 2017=100, en números índice y variación porcentual. Septiembre 2024-septiembre 2025	20

2.1.3.2	Encuesta de autoservicios mayoristas. Índice de ventas totales a precios corrientes, a precios constantes e índice de precios implícitos, base año 2017=100, en números índice y variación porcentual. Septiembre 2024-septiembre 2025	20
2.1.3.3	Encuesta de autoservicios mayoristas. Ventas totales a precios corrientes y a precios constantes, en millones de pesos y variación porcentual. Septiembre 2024-septiembre 2025	21
2.1.3.4	Encuesta de autoservicios mayoristas. Ventas totales a precios corrientes, por canal de venta y medio de pago, en miles de pesos. Septiembre 2024-septiembre 2025	21
2.1.3.5	Encuesta de autoservicios mayoristas. Ventas totales a precios corrientes, por grupo de artículos y jurisdicción, en miles de pesos. Septiembre 2024-septiembre 2025	22
2.1.3.6	Encuesta de autoservicios mayoristas. Ventas totales a precios corrientes, por boca de expendio, metro cuadrado y operación, según jurisdicción, en miles de pesos, unidades, metro cuadrado y pesos. Septiembre 2024-septiembre 2025	22
2.1.3.7	Encuesta de autoservicios mayoristas. Personas ocupadas y sueldos y salarios promedio, en miles de pesos. Septiembre 2024-septiembre 2025	23
2.1.4.1	Comercios de electrodomésticos y artículos para el hogar. Ventas totales a precios corrientes, por jurisdicción. Septiembre 2024-septiembre 2025	24
2.1.4.2	Comercio de electrodomésticos y artículos para el hogar. Ventas totales a precios corrientes y cantidad de empresas, en millones de pesos, unidades y variación porcentual. Septiembre 2024-septiembre 2025	24
<b>2.2</b>	<b>Servicios</b>	
2.2.1.1	Empresas de trabajo temporario. Principales variables	25
2.2.1.2	Horas trabajadas por el personal ocupado en empresas de trabajo temporario, según tarea realizada	26
2.2.1.3	Distribución promedio del personal ocupado por nivel educacional alcanzado	26
2.2.1.4	Distribución promedio del personal ocupado por grupo de edad	26
2.2.1.5	Distribución promedio de los trabajadores por género	27
2.2.1.6	Ingresos devengados y participación porcentual según la rama de actividad de las empresas demandantes de trabajo temporario	27
2.2.1.7	Cantidad de empresas relevadas por tamaño de la empresa según cantidad de personal	28
2.2.1.8	Relaciones técnicas	28
2.2.1.9	Distribución del personal ocupado y de los ingresos de las empresas por jurisdicción. Junio de 2025	29

## 2.1 Comercio

El INDEC realiza cuatro encuestas del sector comercio:

- La Encuesta Nacional de Centros de Compras es un relevamiento estadístico de variables que describen el comportamiento del sector en función de la facturación por ventas, los ingresos de la administración del centro de compras, el personal ocupado, la cantidad de salas cinematográficas y de espectadores, entre otras.
- La Encuesta de Supermercados tiene como principal objetivo medir la evolución mensual de las ventas a los consumidores finales y proveer información estadística continua para el análisis de coyuntura. El informe incluye la ampliación del panel de empresas del operativo desde enero de 2017, que indaga sobre las ventas totales discriminadas en ventas realizadas dentro del salón comercial y ventas realizadas por canales *online* (ventas por internet); además, se segmentan las ventas totales por medio de pago en efectivo, tarjeta de débito, tarjeta de crédito y otros medios de pago.
- La Encuesta de Autoservicios Mayoristas también tiene como principal objetivo medir la evolución mensual de las ventas a los consumidores finales y proveer información estadística continua para el análisis de coyuntura. El informe de este operativo comenzó a publicarse en octubre de 2018, como ampliación del informe *Encuesta de supermercados*. Se segmentan las ventas totales por medio de pago en efectivo, tarjeta de débito, tarjeta de crédito y otros medios de pago, pero solo tiene en cuenta aquellas ventas con facturas o *tickets* emitidos por un responsable inscripto a un consumidor final, monotributista o exento.
- La Encuesta de Comercios de Electrodomésticos y Artículos para el Hogar es un relevamiento estadístico de variables que describen el comportamiento del sector en función de la facturación por ventas y del personal ocupado, entre otras. Mide la evolución de la actividad de empresas comercializadoras de electrodomésticos y artículos para el hogar.

2. Comercio y servicios

**Cuadro 2.1.1.1 Encuesta nacional de centros de compras. Ventas totales, Gran Buenos Aires y resto del país a precios corrientes y a precios constantes, en millones de pesos y variación porcentual. Septiembre 2024-septiembre 2025**

Período	Ventas totales						Variación porcentual respecto al mismo período del año anterior					
	a precios corrientes			a precios constantes			a precios corrientes			a precios constantes		
	Total	Gran Buenos Aires <sup>(1)</sup>	Resto del país <sup>(2)</sup>	Total	Gran Buenos Aires <sup>(1)</sup>	Resto del país <sup>(2)</sup>	Total	Gran Buenos Aires <sup>(1)</sup>	Resto del país <sup>(2)</sup>	Total	Gran Buenos Aires <sup>(1)</sup>	Resto del país <sup>(2)</sup>
Millones de pesos						%						
2024* Sep	409.547,9	254.300,2	155.247,7	5.976,3	3.661,2	2.315,1	161,0	153,5	174,3	-1,3	-3,3	2,0
Oct	514.285,6	318.340,6	195.944,9	7.247,4	4.425,6	2.821,8	126,4	120,0	137,7	-8,1	-10,0	-4,9
Nov	487.802,7	305.242,0	182.560,7	6.742,1	4.165,2	2.576,9	134,4	126,4	149,0	3,6	0,6	8,8
Dic	753.989,8	479.137,3	274.852,5	10.250,7	6.423,8	3.826,9	121,3	115,4	132,4	16,8	14,9	20,1
2025* Ene	424.741,7	253.211,3	171.530,4	5.683,2	3.370,4	2.312,8	109,6	104,7	117,3	24,2	22,6	26,6
Feb	420.777,4	253.839,0	166.938,4	5.565,0	3.344,1	2.220,9	81,0	78,0	85,7	15,1	14,3	16,3
Mar	533.864,6	332.884,6	200.980,1	6.867,5	4.252,1	2.615,4	86,4	82,5	93,2	26,6	25,2	28,9
Abr	498.488,9	308.452,6	190.036,3	6.215,3	3.802,7	2.412,6	67,2	63,2	74,1	19,4	17,7	22,1
May	504.205,1	309.886,9	194.318,2	6.220,1	3.796,2	2.424,0	45,0	43,0	48,4	6,1	5,8	6,6
Jun	605.993,1	370.200,0	235.793,1	7.436,1	4.499,7	2.936,4	30,7	28,1	34,8	-2,3	-3,5	-0,4
Jul	576.484,1	350.605,8	225.878,4	6.969,1	4.212,3	2.756,8	19,6	18,0	22,1	-9,5	-10,1	-8,6
Ago	561.813,3	345.873,1	215.940,2	6.772,3	4.152,5	2.619,8	25,3	23,8	27,7	-1,8	-2,4	-0,7
Sep	486.913,9	300.392,5	186.521,3	5.770,7	3.529,5	2.241,2	18,9	18,1	20,1	-3,4	-3,6	-3,2

<sup>(1)</sup> Incluye Ciudad Autónoma de Buenos Aires y 24 partidos del Gran Buenos Aires.

<sup>(2)</sup> Incluye las regiones Pampeana (resto de la provincia de Buenos Aires, Córdoba, Entre Ríos, La Pampa y Santa Fe), Cuyo, Norte y Patagonia.

**Fuente:** INDEC, Dirección Nacional de Estadísticas Económicas. Dirección de Estadísticas de Comercio y Servicios.

**Cuadro 2.1.1.2 Encuesta nacional de centros de compras. Ventas totales a precios corrientes, en miles de pesos, por jurisdicción y rubro. Septiembre 2024-septiembre 2025**

Período	Total	Indumentaria, calzado y marroquinería	Ropa y accesorios deportivos	Amobla- mientos, decoración y textiles para el hogar	Patio de comidas, alimentos y kioscos	Electrónicos, CD, electrodo- méticos y computación	Juguetería	Librería y papelería	Diversión y esparcimiento	Perfumería y farmacia	Otros
Miles de pesos											
<b>Total del país</b>											
2024* Sep	409.547.917	157.964.691	60.175.058	17.718.368	61.189.656	48.238.823	3.273.415	4.414.973	9.803.987	21.361.472	25.407.473
Oct	514.285.572	217.212.141	72.605.393	19.511.676	65.316.681	56.583.728	3.536.841	4.788.959	11.028.016	31.820.240	31.881.897
Nov	487.802.741	196.857.480	61.821.328	22.459.958	70.869.844	57.718.987	3.950.538	4.589.105	14.767.777	21.826.666	32.941.058
Dic	753.989.754	335.323.157	96.774.714	28.670.107	89.024.313	71.654.065	14.653.766	10.755.363	16.926.261	41.249.531	48.958.478
2025* Ene	424.741.718	140.442.000	48.311.662	20.088.670	77.724.400	56.373.527	5.704.006	7.099.515	18.504.519	18.232.911	32.260.507
Feb	420.777.396	132.703.085	56.516.848	20.003.092	75.662.556	61.396.031	4.279.667	6.653.580	14.240.074	19.134.529	30.187.933
Mar	533.864.613	188.118.299	72.676.089	27.615.270	89.403.392	69.632.781	4.907.347	7.068.600	16.479.787	22.921.832	35.041.218
Abr	498.488.912	191.355.156	63.818.526	21.652.593	80.607.873	57.782.710	4.067.725	5.238.243	18.343.052	22.124.592	33.498.441
May	504.205.059	186.099.349	63.254.590	24.744.760	81.727.360	62.608.768	4.150.677	5.110.156	23.983.540	22.027.753	30.498.106
Jun	605.993.101	237.275.286	84.791.885	24.424.219	94.025.471	61.518.295	5.150.498	6.247.379	28.137.585	29.740.671	34.681.813
Jul	576.484.120	197.701.256	71.845.831	25.330.983	114.245.428	54.935.932	6.313.470	6.630.243	38.092.511	27.495.024	33.893.443
Ago	561.813.299	186.340.890	76.854.637	27.515.241	103.214.732	60.695.121	10.844.036	7.268.918	28.572.180	27.511.212	32.996.332
Sep	486.913.888	171.904.878	66.460.800	23.498.125	86.769.365	50.145.688	4.168.242	5.244.872	22.577.856	25.635.763	30.508.300

**Nota:** la serie desde 2017, por jurisdicción, está disponible en: [https://www.indec.gob.ar/ftp/cuadros/economia/sh\\_compras\\_11\\_25.xls](https://www.indec.gob.ar/ftp/cuadros/economia/sh_compras_11_25.xls)

**Fuente:** INDEC, Dirección Nacional de Estadísticas Económicas. Dirección de Estadísticas de Comercio y Servicios.

**Cuadro 2.1.1.3 Encuesta nacional de centros de compras. Salas cinematográficas, espectadores y espectadores por sala, según jurisdicción. Septiembre 2024-septiembre 2025**

Período	Cantidad de salas cinematográficas	Cantidad de espectadores	Espectadores por sala
<b>Total del país</b>			
2024* Sep	380	1.057.991	2.784
Oct	380	1.108.386	2.917
Nov	380	1.392.325	3.664
Dic	380	1.481.584	3.899
2025* Ene	380	1.563.693	4.115
Feb	380	1.059.461	2.788
Mar	380	1.382.692	3.639
Abr	380	1.473.093	3.877
May	380	1.932.906	5.087
Jun	380	2.083.990	5.484
Jul	380	2.747.088	7.229
Ago	380	2.158.380	5.680
Sep	380	1.674.662	4.407

**Nota:** no se calcula el cociente espectador por sala por no estar abiertas todas las salas en la región. La serie desde 2017, por jurisdicción, está disponible en: [https://www.indec.gob.ar/ftp/cuadros/economia/sh\\_compras\\_11\\_25.xls](https://www.indec.gob.ar/ftp/cuadros/economia/sh_compras_11_25.xls)

**Fuente:** INDEC, Dirección Nacional de Estadísticas Económicas. Dirección de Estadísticas de Comercio y Servicios.

**Cuadro 2.1.1.4 Encuesta nacional de centros de compras. Índice de ventas totales a precios corrientes, a precios constantes e índice de precios implícitos, base año 2017=100, en números índice y variación porcentual. Septiembre 2024-septiembre 2025**

Período	Índice ventas totales a precios corrientes	Variación porcentual respecto al mismo mes del año anterior	Índice ventas totales a precios constantes	Variación porcentual respecto al mismo mes del año anterior	Índice de precios implícitos	Variación porcentual	
						respecto al mismo mes del año anterior	respecto al mes anterior
	Números índice	%	Números índice	%	Números índice		%
2024* Sep	5.029,7	161,0	80,5	-1,3	6.250,2	164,5	5,4
Oct	6.316,0	126,4	97,6	-8,1	6.472,1	146,3	3,5
Nov	5.990,8	134,4	90,8	3,6	6.598,9	126,2	2,0
Dic	9.259,8	121,3	138,0	16,8	6.708,7	89,5	1,7
2025* Ene	5.216,3	109,6	76,5	24,2	6.816,4	68,8	1,6
Feb	5.167,6	81,0	74,9	15,1	6.896,2	57,3	1,2
Mar	6.556,5	86,4	92,5	26,6	7.090,2	47,2	2,8
Abr	6.122,0	67,2	83,7	19,4	7.315,1	40,1	3,2
May	6.192,2	45,0	83,8	6,1	7.393,2	36,7	1,1
Jun	7.442,3	30,7	100,1	-2,3	7.432,7	33,8	0,5
Jul	7.079,9	19,6	93,8	-9,5	7.544,5	32,1	1,5
Ago	6.899,7	25,3	91,2	-1,8	7.566,2	27,5	0,3
Sep	5.979,9	18,9	77,7	-3,4	7.695,7	23,1	1,7

**Nota:** la serie desde 2017, por jurisdicción, está disponible en: [https://www.indec.gob.ar/ftp/cuadros/economia/sh\\_compras\\_11\\_25.xls](https://www.indec.gob.ar/ftp/cuadros/economia/sh_compras_11_25.xls)

**Fuente:** INDEC, Dirección Nacional de Estadísticas Económicas. Dirección de Estadísticas de Comercio y Servicios.

## 2. Comercio y servicios

**Cuadro 2.1.2.1 Encuesta de supermercados. Índice de ventas totales a precios constantes. Serie original, desestacionalizada y tendencia-ciclo, base año 2017=100, en números índice y variación porcentual. Septiembre 2024-septiembre 2025**

Período	Serie original			Serie desestacionalizada <sup>(1)</sup>		Serie tendencia-ciclo	
	Índice de ventas totales a precios constantes	Variación porcentual		Índice de ventas totales a precios constantes	Variación porcentual respecto al mes anterior	Índice de ventas totales a precios constantes	Variación porcentual respecto al mes anterior
		respecto al mismo mes del año anterior	acumulada del año respecto a igual acumulado del año anterior				
	Números índice	%		Números índice	%	Números índice	%
2024* Sep	76,1	-12,8	-11,6	82,5	-0,3	81,9	0,4
Oct	80,0	-17,8	-12,3	81,9	-0,8	82,3	0,4
Nov	84,7	-7,6	-11,9	82,5	0,8	82,7	0,6
Dic	101,8	-3,3	-11,0	82,2	-0,5	83,3	0,7
2025* Ene	83,8	4,2	4,2	83,6	1,7	83,8	0,7
Feb	78,5	1,3	2,8	84,2	0,7	84,3	0,6
Mar	86,8	3,0	2,8	85,4	1,4	84,6	0,3
Abr	81,5	8,9	4,3	84,8	-0,6	84,6	-0,0
May	81,1	6,1	4,6	84,6	-0,2	84,3	-0,3
Jun	81,2	0,8	4,0	84,4	-0,3	83,8	-0,6
Jul	82,0	1,0	3,5	82,6	-2,1	83,2	-0,7
Ago	82,6	0,3	3,1	82,4	-0,2	82,7	-0,6
Sep	75,5	-0,8	2,7	82,3	-0,2	82,3	-0,4

<sup>(1)</sup> Cabe recordar que la serie desestacionalizada contiene el efecto de la componente irregular, cuyas fluctuaciones se han visto incrementadas desde el inicio de la pandemia.

**Nota:** la serie desde 2017, por jurisdicción, está disponible en: [https://www.indec.gov.ar/ftp/cuadros/economia/serie\\_supermercados.xlsx](https://www.indec.gov.ar/ftp/cuadros/economia/serie_supermercados.xlsx)

**Fuente:** INDEC, Dirección Nacional de Estadísticas Económicas. Dirección de Estadísticas de Comercio y Servicios.

**Cuadro 2.1.2.2 Encuesta de supermercados. Índice de ventas totales a precios corrientes, a precios constantes e índice de precios implícitos, base año 2017=100, en números índice y variación porcentual. Septiembre 2024-septiembre 2025**

Período	Índice de ventas totales a precios corrientes	Variación porcentual		Índice de ventas totales a precios constantes	Variación porcentual respecto al mismo mes del año anterior	Índice de precios implícitos	Variación porcentual	
		respecto al mismo mes del año anterior	acumulada del año respecto a igual acumulado del año anterior				respecto al mismo mes del año anterior	respecto al mes anterior
	Números índice	%		Números índice	%	Números índice	%	
2024* Sep	5.174,9	173,2	238,0	76,1	-12,8	6.797,3	213,3	2,7
Oct	5.544,7	139,8	222,6	80,0	-17,8	6.927,1	191,7	1,9
Nov	5.955,5	138,7	210,4	84,7	-7,6	7.033,7	158,4	1,5
Dic	7.274,4	94,3	189,6	101,8	-3,3	7.147,3	100,8	1,6
2025* Ene	6.105,1	69,7	69,7	83,8	4,2	7.288,7	62,9	2,0
Feb	5.851,5	50,2	59,6	78,5	1,3	7.456,5	48,3	2,3
Mar	6.677,6	43,7	53,5	86,8	3,0	7.693,5	39,6	3,2
Abr	6.449,0	48,0	52,1	81,5	8,9	7.909,3	35,9	2,8
May	6.488,3	40,7	49,6	81,1	6,1	8.003,9	32,6	1,2
Jun	6.560,4	31,1	46,0	81,2	0,8	8.077,5	30,1	0,9
Jul	6.722,1	29,6	43,3	82,0	1,0	8.200,8	28,3	1,5
Ago	6.878,4	26,3	40,8	82,6	0,3	8.331,7	25,9	1,6
Sep	6.406,5	23,8	38,7	75,5	-0,8	8.484,9	24,8	1,8

**Fuente:** INDEC, Dirección Nacional de Estadísticas Económicas. Dirección de Estadísticas de Comercio y Servicios.



**Cuadro 2.1.2.3 Encuesta de supermercados. Ventas totales a precios corrientes y a precios constantes, en millones de pesos y variación porcentual. Septiembre 2024-septiembre 2025**

Período	Ventas totales		Variación porcentual respecto al mismo período del año anterior	
	a precios corrientes	a precios constantes	a precios corrientes	a precios constantes
	Millones de pesos		%	
2024* Sep	1.585.125,6	20.934,5	173,2	-12,8
Oct	1.698.370,0	22.010,1	139,8	-17,8
Nov	1.824.221,8	23.282,7	138,7	-7,6
Dic	2.228.212,7	27.986,9	94,3	-3,3
2025* Ene	1.870.036,2	23.032,5	69,7	4,2
Feb	1.792.366,1	21.578,8	50,2	1,3
Mar	2.045.404,1	23.866,8	43,7	3,0
Abr	1.975.378,4	22.420,8	48,0	8,9
May	1.987.424,3	22.290,8	40,7	6,1
Jun	2.009.502,3	22.333,2	31,1	0,8
Jul	2.059.033,3	22.539,5	29,6	1,0
Ago	2.106.920,6	22.701,5	26,3	0,3
Sep	1.962.363,0	20.762,0	23,8	-0,8

Fuente: INDEC, Dirección Nacional de Estadísticas Económicas. Dirección de Estadísticas de Comercio y Servicios.

**Cuadro 2.1.2.4 Encuesta de supermercados. Ventas totales a precios corrientes, por canal de venta y medio de pago, en miles de pesos. Septiembre 2024-septiembre 2025**

Período	Ventas totales	Canal de venta		Medios de pago			
		Salón de ventas	Canales online	Efectivo	Tarjetas de débito	Tarjetas de crédito	Otros medios
				Miles de pesos			
2024* Sep	1.585.125.588	1.534.438.241	50.687.348	270.907.245	425.774.428	718.083.007	170.360.909
Oct	1.698.369.962	1.643.182.164	55.187.798	280.682.474	447.488.277	787.023.480	183.175.731
Nov	1.824.221.774	1.756.117.842	68.103.931	297.479.157	456.887.188	867.514.426	202.341.004
Dic	2.228.212.726	2.167.790.947	60.421.780	345.093.001	662.207.325	975.026.580	245.885.821
2025* Ene	1.870.036.187	1.815.675.575	54.360.612	295.670.200	539.439.622	823.016.098	211.910.267
Feb	1.792.366.128	1.740.067.462	52.298.666	293.655.585	499.955.959	790.402.428	208.352.156
Mar	2.045.404.051	1.984.442.779	60.961.271	326.402.989	552.767.402	937.125.369	229.108.291
Abr	1.975.378.384	1.921.361.393	54.016.991	302.985.858	528.027.218	915.234.171	229.131.138
May	1.987.424.310	1.917.328.199	70.096.112	323.506.387	529.078.473	906.931.320	227.908.130
Jun	2.009.502.292	1.949.403.829	60.098.463	313.700.697	545.691.378	917.527.772	232.582.444
Jul	2.059.033.274	1.993.847.051	65.186.223	323.538.195	759.323.847	730.384.432	245.786.800
Ago	2.106.920.638	2.037.395.777	69.524.861	327.599.773	547.353.622	950.704.937	281.262.306
Sep	1.962.362.995	1.894.031.054	68.331.941	318.445.650	517.529.387	865.406.515	260.981.442

Nota: los totales por suma pueden no coincidir por redondeo en las cifras parciales.

Fuente: INDEC, Dirección Nacional de Estadísticas Económicas. Dirección de Estadísticas de Comercio y Servicios.

Cuadro 2.1.2.5 Encuesta de supermercados. Ventas totales a precios corrientes, por grupo de artículos y jurisdicción, en miles de pesos. Septiembre 2024-septiembre 2025

Período	Total	Bebidas	Almacén	Panadería	Lácteos	Carnes	Verdulería y frutería	Alimentos preparados y rotisería	Artículos de limpieza y perfumería	Indumentaria, calzado y textiles para el hogar	Electrónicos y artículos para el hogar	Otros
Miles de pesos												
Total del país												
2024* Sep	1.585.125.588	185.449.564	443.598.299	64.883.848	191.744.593	173.698.593	77.690.731	16.914.517	237.047.211	25.532.444	69.909.424	98.656.363
Oct	1.698.369.962	208.621.486	455.125.696	69.026.599	201.001.214	183.198.604	82.210.113	17.852.273	251.665.926	31.221.653	90.392.744	108.053.654
Nov	1.824.221.774	240.859.641	478.299.429	72.539.979	206.172.331	190.476.102	85.782.357	19.033.314	265.386.287	34.719.218	100.925.054	130.028.062
Dic	2.228.212.726	369.587.068	573.133.302	89.307.275	218.785.181	245.924.677	91.564.976	24.363.471	283.513.330	51.383.626	98.925.285	181.724.535
2025* Ene	1.870.036.187	250.432.391	466.837.486	74.120.169	207.736.107	212.254.045	90.017.146	20.979.654	269.749.096	40.628.734	87.975.799	149.305.562
Feb	1.792.366.128	232.163.156	457.406.803	71.553.256	204.180.814	217.723.760	84.141.551	20.486.512	250.402.287	33.940.473	81.420.288	138.947.228
Mar	2.045.404.051	234.290.781	542.999.263	82.933.912	234.774.284	260.754.842	96.805.734	23.365.341	287.502.675	40.572.210	97.542.801	143.862.206
Abr	1.975.378.384	213.747.877	563.108.052	88.406.679	226.159.025	265.874.024	91.044.099	22.587.462	253.753.438	43.672.684	81.886.268	125.138.775
May	1.987.424.310	203.147.412	552.369.078	85.631.973	235.406.911	259.534.261	85.254.333	22.905.891	267.959.757	52.495.784	96.189.793	126.529.118
Jun	2.009.502.292	204.382.859	560.785.044	85.672.475	233.515.250	259.675.361	79.047.930	22.344.470	260.192.591	69.779.255	96.658.815	137.448.241
Jul	2.059.033.274	211.595.985	580.520.864	89.636.019	237.088.992	265.761.307	85.096.549	23.699.729	262.978.555	59.346.232	93.242.915	150.066.127
Ago	2.106.920.638	220.678.909	585.714.820	93.380.285	248.587.606	273.390.841	91.925.864	24.300.998	273.143.223	48.434.741	83.544.849	163.818.503
Sep	1.962.362.995	211.055.523	550.811.161	85.672.996	235.948.451	252.178.076	90.479.388	22.867.192	267.501.398	39.171.997	73.726.936	132.949.876

**Nota:** la serie desde 2017, por jurisdicción, está disponible en: [https://www.indec.gov.ar/ftp/cuadros/economia/serie\\_supermercados.xlsx](https://www.indec.gov.ar/ftp/cuadros/economia/serie_supermercados.xlsx)  
**Fuente:** INDEC, Dirección Nacional de Estadísticas Económicas. Dirección de Estadísticas de Comercio y Servicios.

Cuadro 2.1.2.6 Encuesta de supermercados. Ventas totales a precios corrientes, por boca de expendio, metro cuadrado y operación, según jurisdicción, en miles de pesos, unidades, metro cuadrado y pesos. Septiembre 2024-septiembre 2025

Período	Ventas totales	Cantidad de bocas	Ventas por boca	Superficie del área de ventas	Ventas por m²	Cantidad de operaciones	Ventas por operación
	Miles de pesos	Unidades	Miles de pesos	m²	Pesos	Unidades	Pesos
Total del país							
2024* Sep	1.585.125.588	3.168	500.355	3.373.820	469.831	69.119.549	22.933
Oct	1.698.369.962	3.171	535.594	3.374.659	503.272	73.231.226	23.192
Nov	1.824.221.774	3.176	574.377	3.380.830	539.578	71.781.564	25.414
Dic	2.228.212.726	3.178	701.137	3.400.367	655.286	77.292.710	28.828
2025* Ene	1.870.036.187	3.178	588.432	3.400.280	549.965	69.821.670	26.783
Feb	1.792.366.128	3.178	563.992	3.400.384	527.107	65.405.435	27.404
Mar	2.045.404.051	3.174	644.425	3.395.163	602.447	71.821.670	28.479
Abr	1.975.378.384	3.173	622.559	3.395.286	581.800	69.781.479	28.308
May	1.987.424.310	3.170	626.948	3.392.762	585.784	67.244.801	29.555
Jun	2.009.502.292	3.168	634.313	3.390.165	592.745	64.575.750	31.119
Jul	2.059.033.274	3.160	651.593	3.384.282	608.411	68.558.681	30.033
Ago	2.106.920.638	3.156	667.592	3.383.802	622.649	68.614.917	30.706
Sep	1.962.362.995	3.151	622.775	3.383.117	580.046	65.197.268	30.099

**Nota:** la serie desde 2017, por jurisdicción, está disponible en: [https://www.indec.gov.ar/ftp/cuadros/economia/serie\\_supermercados.xlsx](https://www.indec.gov.ar/ftp/cuadros/economia/serie_supermercados.xlsx)  
**Fuente:** INDEC, Dirección Nacional de Estadísticas Económicas. Dirección de Estadísticas de Comercio y Servicios.

**Cuadro 2.1.2.7 Encuesta de supermercados. Personas ocupadas y sueldos y salarios promedio, en miles de pesos. Septiembre 2024-septiembre 2025**

Período	Personas ocupadas		Sueldos y salarios brutos	
	Gerentes, supervisores y otro personal jerárquico	Cajeros, administrativos, repositores y otros	Gerentes, supervisores y otro personal jerárquico	Cajeros, administrativos, repositores y otros
Miles de pesos				
2024* Sep	10.890	87.627	26.931.149	82.961.790
Oct	10.906	87.642	30.644.954	91.839.567
Nov	10.900	87.959	29.915.471	92.709.766
Dic	10.956	89.746	40.541.577	133.514.418
2025* Ene	10.968	89.573	33.907.088	104.748.431
Feb	10.932	88.952	34.874.230	105.546.126
Mar	10.923	88.149	40.769.211	112.494.317
Abr	10.938	87.958	37.101.665	114.354.495
May	10.889	88.667	36.621.487	112.686.754
Jun	10.947	88.933	49.110.177	161.248.207
Jul	10.944	89.061	40.801.209	123.677.999
Ago	10.976	88.917	43.758.612	147.183.618
Sep	10.978	88.574	40.826.688	126.973.375

**Fuente:** INDEC, Dirección Nacional de Estadísticas Económicas. Dirección de Estadísticas de Comercio y Servicios.

## 2. Comercio y servicios

**Cuadro 2.1.3.1 Encuesta de autoservicios mayoristas. Índice de ventas totales a precios constantes. Serie original, desestacionalizada y tendencia-ciclo, base año 2017=100, en números índice y variación porcentual. Septiembre 2024-septiembre 2025**

Periodo	Serie original			Serie desestacionalizada <sup>(1)</sup>		Serie tendencia-ciclo	
	Índice de ventas totales a precios constantes	Variación porcentual		Índice de ventas totales a precios constantes	Variación porcentual respecto al mes anterior	Índice de ventas totales a precios constantes	Variación porcentual respecto al mes anterior
		respecto al mismo mes del año anterior	acumulada del año respecto a igual acumulado del año anterior				
	Números índice	%		Números índice	%	Números índice	%
2024* Sep	82,0	-21,7	-14,4	87,9	1,4	85,7	-0,4
Oct	92,0	-22,8	-15,4	88,5	0,7	85,3	-0,4
Nov	93,0	-10,9	-15,0	92,6	4,6	85,0	-0,3
Dic	97,8	-14,5	-15,0	82,4	-11,0	84,9	-0,2
2025* Ene	77,0	-10,5	-10,5	83,4	1,2	84,7	-0,2
Feb	74,6	-9,1	-9,8	83,9	0,5	84,5	-0,2
Mar	88,1	-4,0	-7,8	85,2	1,6	84,1	-0,5
Abr	80,5	-2,9	-6,6	83,4	-2,1	83,4	-0,8
May	82,5	-4,1	-6,1	82,5	-1,2	82,4	-1,2
Jun	80,3	-8,4	-6,5	80,8	-2,1	81,1	-1,6
Jul	81,1	-6,3	-6,5	79,9	-1,0	79,6	-1,8
Ago	80,5	-8,4	-6,7	80,2	0,3	78,2	-1,8
Sep	71,2	-13,1	-7,4	76,0	-5,2	77,0	-1,5

<sup>(1)</sup> Cabe recordar que la serie desestacionalizada contiene el efecto de la componente irregular, cuyas fluctuaciones se han visto incrementadas desde el inicio de la pandemia.

**Nota:** la serie desde 2017, por jurisdicción, está disponible en: [https://www.indec.gob.ar/ftp/cuadros/economia/serie\\_autoservicios\\_mayoristas.xlsx](https://www.indec.gob.ar/ftp/cuadros/economia/serie_autoservicios_mayoristas.xlsx)

**Fuente:** INDEC, Dirección Nacional de Estadísticas Económicas. Dirección de Estadísticas de Comercio y Servicios.

**Cuadro 2.1.3.2 Encuesta de autoservicios mayoristas. Índice de ventas totales a precios corrientes, a precios constantes e índice de precios implícitos, base año 2017=100, en números índice y variación porcentual. Septiembre 2024-septiembre 2025**

Periodo	Índice de ventas totales a precios corrientes	Variación porcentual		Índice de ventas totales a precios constantes	Variación porcentual respecto al mismo mes del año anterior	Índice de precios implícitos	Variación porcentual	
		respecto al mismo mes del año anterior	acumulada del año respecto a igual acumulado del año anterior				respecto al mismo mes del año anterior	respecto al mes anterior
	Números dice	%		Números índice	%	Números índice	%	
2024* Sep	5.492,9	154,7	236,2	82,0	-21,7	6.702,1	225,2	2,7
Oct	6.297,8	134,1	219,2	92,0	-22,8	6.847,9	203,2	2,2
Nov	6.474,7	140,2	207,9	93,0	-10,9	6.960,1	169,6	1,6
Dic	6.917,3	75,7	185,0	97,8	-14,5	7.076,5	105,5	1,7
2025* Ene	5.561,1	43,8	43,8	77,0	-10,5	7.224,4	60,6	2,1
Feb	5.480,1	31,7	37,5	74,6	-9,1	7.350,7	44,9	1,7
Mar	6.601,9	30,2	34,7	88,1	-4,0	7.491,4	35,7	1,9
Abr	6.176,9	28,5	33,0	80,5	-2,9	7.677,3	32,4	2,5
May	6.456,3	25,1	31,3	82,5	-4,1	7.827,5	30,5	2,0
Jun	6.373,2	18,0	28,7	80,3	-8,4	7.935,2	28,8	1,4
Jul	6.532,3	19,2	27,2	81,1	-6,3	8.055,9	27,2	1,5
Ago	6.580,9	14,6	25,4	80,5	-8,4	8.171,9	25,2	1,4
Sep	5.924,6	7,9	23,2	71,2	-13,1	8.322,2	24,2	1,8

**Fuente:** INDEC, Dirección Nacional de Estadísticas Económicas. Dirección de Estadísticas de Comercio y Servicios.

**Cuadro 2.1.3.3 Encuesta de autoservicios mayoristas. Ventas totales a precios corrientes y a precios constantes, en millones de pesos y variación porcentual. Septiembre 2024-septiembre 2025**

Período	Ventas totales		Variación porcentual respecto al mismo período del año anterior	
	a precios corrientes	a precios constantes	a precios corrientes	a precios constantes
	Millones de pesos		%	
2024* Sep	266.877,2	3.563,6	154,7	-21,7
Oct	305.985,8	3.998,9	134,1	-22,8
Nov	314.577,7	4.044,9	140,2	-10,9
Dic	336.084,7	4.250,3	75,7	-14,5
2025* Ene	270.188,6	3.347,0	43,8	-10,5
Feb	266.256,2	3.241,6	31,7	-9,1
Mar	320.760,5	3.831,8	30,2	-4,0
Abr	300.109,3	3.498,3	28,5	-2,9
May	313.682,8	3.586,4	25,1	-4,1
Jun	309.648,3	3.492,2	18,0	-8,4
Jul	317.376,4	3.525,7	19,2	-6,3
Ago	319.736,3	3.501,5	14,6	-8,4
Sep	287.852,7	3.095,4	7,9	-13,1

Fuente: INDEC, Dirección Nacional de Estadísticas Económicas. Dirección de Estadísticas de Comercio y Servicios.

**Cuadro 2.1.3.4 Encuesta de autoservicios mayoristas. Ventas totales a precios corrientes, por canal de venta y medio de pago, en miles de pesos. Septiembre 2024-septiembre 2025**

Período	Ventas totales	Canal de venta		Medios de pago			
		Salón de ventas	Canales online	Efectivo	Tarjetas de débito	Tarjetas de crédito	Otros medios
				Miles de pesos			
2024* Sep	266.877.204	s	s	70.023.389	59.212.372	79.405.186	58.236.257
Oct	305.985.817	s	s	75.615.622	60.079.085	85.436.313	84.854.797
Nov	314.577.680	s	s	81.776.614	64.517.221	91.005.234	77.278.610
Dic	336.084.660	s	s	85.319.777	73.958.810	92.339.695	84.466.377
2025* Ene	270.188.631	s	s	65.938.602	56.047.772	74.471.812	73.730.445
Feb	266.256.234	s	s	55.285.495	60.025.129	77.391.146	73.554.464
Mar	320.760.544	s	s	75.786.641	63.043.970	91.888.095	90.041.838
Abr	300.109.294	s	s	66.550.572	62.716.423	82.442.382	88.399.918
May	313.682.801	s	s	67.184.633	64.277.043	86.418.424	95.802.701
Jun	309.648.313	s	s	66.524.874	66.153.122	86.580.478	90.389.839
Jul	317.376.375	s	s	66.849.998	61.752.542	88.215.732	100.558.104
Ago	319.736.254	s	s	67.424.056	54.113.022	94.408.716	103.790.461
Sep	287.852.667	s	s	65.237.723	46.683.810	81.325.481	94.605.653

Nota: los totales por suma pueden no coincidir por redondeo en las cifras parciales.

Fuente: INDEC, Dirección Nacional de Estadísticas Económicas. Dirección de Estadísticas de Comercio y Servicios.

2. Comercio y servicios

Cuadro 2.1.3.5 Encuesta de autoservicios mayoristas. Ventas totales a precios corrientes, por grupo de artículos y jurisdicción, en miles de pesos. Septiembre 2024-septiembre 2025

Período	Total	Bebidas	Almacén	Panadería	Lácteos	Carnes	Verdulería y frutería	Artículos de limpieza y perfumería	Indumenta- ria, calzado y textiles para el hogar	Electróni- cos y artí- culos para el hogar	Otros
Miles de pesos											
Total del país											
2024* Sep	266.877.204	29.937.967	111.129.422	822.761	13.920.908	6.594.621	667.702	76.155.678	482.387	9.495.470	17.670.289
Oct	305.985.817	37.904.324	126.071.679	902.086	15.735.598	7.020.160	674.170	87.218.477	511.360	11.725.701	18.222.262
Nov	314.577.680	44.035.439	124.419.252	1.180.064	14.860.399	7.431.508	694.366	86.837.358	535.455	12.830.243	21.753.596
Dic	336.084.660	59.793.040	127.397.440	1.381.301	14.737.938	9.318.280	733.647	84.990.406	712.956	10.652.118	26.367.532
2025* Ene	270.188.631	35.076.120	109.214.969	875.557	12.948.679	6.273.207	629.671	77.570.365	557.253	10.084.527	16.958.284
Feb	266.256.234	36.316.274	107.558.536	831.915	12.550.146	7.126.343	620.133	73.890.325	504.120	9.470.174	17.388.267
Mar	320.760.544	40.235.951	135.394.683	947.280	15.188.361	9.145.297	755.692	87.795.691	612.637	9.374.844	21.310.107
Abr	300.109.294	33.819.927	129.955.121	913.604	15.091.802	9.368.012	697.006	80.001.861	665.972	8.137.156	21.458.832
May	313.682.801	34.714.828	135.315.018	929.366	16.480.020	9.960.348	710.501	82.989.738	691.355	9.276.187	22.615.440
Jun	309.648.313	34.159.071	135.038.396	916.668	16.000.130	10.016.571	669.288	79.052.560	742.373	11.731.755	21.321.500
Jul	317.376.375	34.791.443	142.093.098	980.204	15.974.516	10.002.462	743.944	81.077.057	711.187	9.375.934	21.626.528
Ago	319.736.254	36.938.169	137.985.475	997.051	16.668.188	10.067.900	757.812	82.950.256	648.979	8.747.777	23.974.648
Sep	287.852.667	33.919.336	124.947.731	950.704	14.946.344	8.564.516	653.193	75.872.446	509.820	7.716.742	19.771.835

Nota: la serie desde 2017, por jurisdicción, está disponible en: [https://www.indec.gob.ar/ftp/cuadros/economia/serie\\_autoservicios\\_mayoristas.xlsx](https://www.indec.gob.ar/ftp/cuadros/economia/serie_autoservicios_mayoristas.xlsx)

Fuente: INDEC, Dirección Nacional de Estadísticas Económicas. Dirección de Estadísticas de Comercio y Servicios.

Cuadro 2.1.3.6 Encuesta de autoservicios mayoristas. Ventas totales a precios corrientes, por boca de expendio, metro cuadrado y operación, según jurisdicción, en miles de pesos, unidades, metro cuadrado y pesos. Septiembre 2024-septiembre 2025

Período	Ventas totales	Cantidad de bocas	Ventas por boca	Superficie del área de ventas	Ventas por m²	Cantidad de operaciones	Ventas por operación
	Miles de pesos	Unidades	Miles de pesos	m²	Pesos	Unidades	Pesos
Total del país							
2024* Sep	266.877.204	202	1.321.174	1.000.328	266.790	8.049.440	33.155
Oct	305.985.817	202	1.514.781	1.000.328	305.885	9.970.200	30.690
Nov	314.577.680	202	1.557.315	1.000.328	314.474	10.227.904	30.757
Dic	336.084.660	199	1.688.868	1.000.314	335.979	10.346.537	32.483
2025* Ene	270.188.631	200	1.350.943	1.001.114	269.888	7.887.835	34.254
Feb	266.256.234	200	1.331.281	1.001.114	265.960	7.466.766	35.659
Mar	320.760.544	199	1.611.862	1.000.354	320.647	8.735.414	36.720
Abr	300.109.294	199	1.508.087	1.000.354	300.003	8.236.017	36.439
May	313.682.801	199	1.576.295	1.000.354	313.572	8.367.926	37.486
Jun	309.648.313	200	1.548.242	1.000.694	309.433	8.742.153	35.420
Jul	317.376.375	198	1.602.911	998.584	317.826	8.677.642	36.574
Ago	319.736.254	197	1.623.027	997.871	320.418	8.641.237	37.001
Sep	287.852.667	196	1.468.636	989.371	290.945	7.788.359	36.959

Nota: la serie desde 2017, por jurisdicción, está disponible en: [https://www.indec.gob.ar/ftp/cuadros/economia/serie\\_autoservicios\\_mayoristas.xlsx](https://www.indec.gob.ar/ftp/cuadros/economia/serie_autoservicios_mayoristas.xlsx)

Fuente: INDEC, Dirección Nacional de Estadísticas Económicas. Dirección de Estadísticas de Comercio y Servicios.

**Cuadro 2.1.3.7 Encuesta de autoservicios mayoristas. Personas ocupadas y sueldos y salarios promedio, en miles de pesos. Septiembre 2024-septiembre 2025**

Período	Personas ocupadas		Sueldos y salarios brutos	
	Gerentes, supervisores y otro personal jerárquico	Cajeros, administrativos, repositorios y otros	Gerentes, supervisores y otro personal jerárquico	Cajeros, administrativos, repositorios y otros
Miles de pesos				
2024* Sep	1.855	12.499	3.954.611	11.145.166
Oct	1.856	12.564	4.215.990	13.022.640
Nov	1.832	12.674	4.163.147	13.031.894
Dic	1.828	12.643	6.876.536	20.538.520
2025* Ene	1.841	12.619	10.549.101	13.944.201
Feb	1.828	12.429	5.529.949	14.466.118
Mar	1.852	12.240	4.448.993	15.557.083
Abr	1.839	12.189	5.225.886	15.434.186
May	1.817	12.286	4.534.590	15.113.044
Jun	1.807	12.210	7.123.735	24.119.879
Jul	1.798	12.123	4.605.709	15.816.969
Ago	1.774	12.017	4.738.368	19.318.633
Sep	1.754	11.910	4.915.846	16.802.967

**Fuente:** INDEC, Dirección Nacional de Estadísticas Económicas. Dirección de Estadísticas de Comercio y Servicios.

Cuadro 2.1.4.1 Comercios de electrodomésticos y artículos para el hogar. Ventas totales a precios corrientes, por jurisdicción. Septiembre 2024-septiembre 2025

Período	Ventas totales	Ciudad Autónoma de Buenos Aires	24 partidos del Gran Buenos Aires	Resto del país
Millones de pesos				
2024* Sep	363.332,5	67.151,2	63.789,4	232.391,9
Oct	445.864,1	71.008,5	82.124,1	292.731,4
Nov	551.759,0	116.623,7	85.069,6	350.065,7
Dic	509.899,4	75.734,4	85.751,3	348.413,7
2025* Ene	455.450,8	67.154,4	79.866,4	308.430,0
Feb	414.305,3	62.921,4	71.025,8	280.358,1
Mar	466.587,1	77.380,9	83.276,0	305.930,2
Abr	398.022,8	64.458,1	71.510,7	262.053,9
May	533.677,6	113.789,2	87.441,3	332.447,2
Jun	442.339,7	68.950,9	84.498,7	288.890,1
Jul	457.620,3	71.306,9	85.141,3	301.172,0
Ago	433.842,3	70.103,1	84.418,8	279.320,4
Sep	396.703,5	83.610,3	56.957,8	256.135,4

**Nota:** los totales por suma pueden no coincidir por redondeo en las cifras parciales.  
**Fuente:** INDEC, Dirección Nacional de Estadísticas Económicas. Dirección de Estadísticas de Comercio y Servicios.

Cuadro 2.1.4.2 Comercio de electrodomésticos y artículos para el hogar. Ventas totales a precios corrientes y cantidad de empresas, en millones de pesos, unidades y variación porcentual. Septiembre 2024-septiembre 2025

Período	Cantidad de cadenas relevadas	Ventas totales	Variación porcentual	
			respecto a igual período del año anterior	del acumulado desde enero hasta cada mes del mismo año respecto a igual acumulado del año anterior
	Unidades	Millones de pesos		%
2024* Sep	85	363.332,5	178,3	166,4
Oct	85	445.864,1	108,6	155,7
Nov	85	551.759,0	166,0	157,3
Dic	85	509.899,4	171,9	159,0
2025* Ene	85	455.450,8	158,4	158,4
Feb	85	414.305,3	146,0	152,3
Mar	85	466.587,1	140,7	148,1
Abr	85	398.022,8	90,4	132,0
May	85	533.677,6	59,3	109,5
Jun	85	442.339,7	42,8	94,7
Jul	85	457.620,3	19,5	78,4
Ago	85	433.842,3	16,4	67,7
Sep	85	396.703,5	9,2	59,2

**Nota:** los totales por suma pueden no coincidir por redondeo en las cifras parciales.  
**Fuente:** INDEC, Dirección Nacional de Estadísticas Económicas. Dirección de Estadísticas de Comercio y Servicios.



## 2.2 Servicios

### 2.2.1 Empresas de trabajo temporario

Las empresas de trabajo temporario prestan un servicio de intermediación en el mercado laboral al suministrar personal para el desarrollo de tareas eventuales a las compañías que requieren contar con mano de obra por períodos limitados de tiempo.

El relevamiento tiene alcance nacional e incluye a la totalidad de las empresas habilitadas por el Ministerio de Trabajo, Empleo y Seguridad Social para brindar el servicio (Ley 24.013 y Decreto 1.694/06). Por esta razón, la cantidad de empresas incluidas trimestralmente, para elaborar los cuadros, puede modificarse a lo largo del tiempo como consecuencia de las altas y bajas.

**Cuadro 2.2.1.1 Empresas de trabajo temporario. Principales variables**

Período	Cantidad de personas ocupadas <sup>(1)</sup>	Cantidad de horas facturadas <sup>(2)</sup>	Salarios brutos devengados <sup>(3)</sup>	Ingresos devengados <sup>(4)</sup>
Pesos				
2023*	59.638	95.221.055	160.199.111.727	317.798.573.932
2024*	47.657	68.967.831	349.931.026.817	714.761.557.139
2023	Enero	62.097	8.390.431	7.920.504.940
	Febrero	61.578	8.359.113	8.645.872.031
	Marzo	63.639	8.616.865	9.214.960.971
	Abril	59.665	7.906.324	10.125.797.016
	Mayo	60.166	8.178.743	11.157.212.542
	Junio	60.011	7.991.395	15.137.340.582
	Julio*	58.003	7.804.740	11.916.034.030
	Agosto*	57.765	7.718.208	12.938.245.024
	Septiembre*	55.965	7.189.608	13.848.815.104
	Octubre*	56.813	7.479.452	15.505.522.338
	Noviembre*	58.809	7.790.160	17.654.242.068
	Diciembre*	61.142	7.796.016	26.134.565.081
2024*	Enero	58.707	7.368.173	22.421.615.936
	Febrero	54.318	6.757.761	23.177.810.259
	Marzo	51.853	6.036.305	22.762.618.378
	Abril	47.957	5.536.841	24.761.856.649
	Mayo	46.965	5.318.694	25.095.259.796
	Junio	42.245	4.840.629	32.056.684.565
	Julio	41.937	5.088.646	26.031.783.359
	Agosto	42.835	5.152.595	27.330.501.842
	Septiembre	43.147	5.130.279	28.382.347.974
	Octubre	45.361	5.613.409	32.438.664.404
	Noviembre	47.247	5.878.907	34.955.426.896
	Diciembre	49.314	6.245.592	50.516.456.759
2025*	Enero	51.256	6.402.655	39.435.333.061
	Febrero	51.377	6.278.579	39.103.926.261
	Marzo	53.198	6.450.460	42.437.621.302
	Abril	51.923	6.088.105	42.067.825.356
	Mayo	51.418	6.278.820	43.144.776.934
	Junio	48.565	5.750.130	52.589.124.305

<sup>(1)</sup> Personal ocupado que percibió salarios en cada uno de los meses, incluidos los que no trabajaron el mes completo. Se excluye al personal que cumple funciones en la propia agencia.

<sup>(2)</sup> Total de horas facturadas por el personal ocupado en cada uno de los meses.

<sup>(3)</sup> Monto en pesos de los sueldos y salarios devengados en cada uno de los meses, independientemente de que se haya efectivizado su pago. Comprende los pagos remunerativos tales como básicos de convenio, aguinaldo, comisiones, premios, bonificaciones, horas extras, vacaciones, enfermedad y toda otra retribución en dinero o especie abonada y sobre el cual corresponda realizar aportes jubilatorios. Asimismo incluye los pagos no remunerativos, como vales de almuerzo, vales alimentarios, servicios médicos, etc. No incluye las asignaciones familiares, indemnizaciones y contribuciones patronales.

<sup>(4)</sup> Monto de los ingresos devengados en cada uno de los meses por el suministro de personal a terceros, independientemente de que se haya efectivizado su pago. Incluye IVA.

**Nota:** los valores anuales corresponden a los promedios en el caso de las personas ocupadas y a los totales en el resto de las variables. Los salarios correspondientes a junio y diciembre de cada año incluyen los aguinaldos devengados.

En las sucesivas publicaciones se incorporan aquellas empresas que contestaron la encuesta fuera de término, por lo que los valores están sujetos a modificación.

**Fuente:** INDEC, Dirección Nacional de Estadísticas Económicas. Dirección de Estadísticas de Comercio y Servicios.

## 2. Comercio y servicios

**Cuadro 2.2.1.2 Horas trabajadas por el personal ocupado en empresas de trabajo temporario, según tarea realizada**

Periodo		Tarea realizada				
		Total	Operarios	Administrativos	Vendedores	Otros
2023*		95.221.055	61.514.720	11.985.730	2.857.924	18.862.681
2024*		68.967.831	43.248.516	9.893.681	2.367.130	13.458.504
2023	Enero	8.390.431	4.905.679	1.042.593	307.301	2.134.858
	Febrero	8.359.113	4.882.463	1.031.895	291.077	2.153.678
	Marzo	8.616.865	5.235.575	1.046.757	249.306	2.085.227
	Abril	7.906.324	5.295.312	1.025.493	215.712	1.369.807
	Mayo	8.178.743	5.561.137	1.012.724	240.363	1.364.519
	Junio	7.991.395	5.389.757	1.025.712	252.386	1.323.540
	Julio*	7.804.740	5.304.185	981.986	198.937	1.319.632
	Agosto*	7.718.208	5.195.156	962.951	193.249	1.366.852
	Septiembre*	7.189.608	4.848.043	902.986	190.714	1.247.865
	Octubre*	7.479.452	4.889.578	951.895	213.547	1.424.432
	Noviembre*	7.790.160	5.049.950	974.137	253.348	1.512.725
	Diciembre*	7.796.016	4.957.885	1.026.601	251.984	1.559.546
2024*	Enero	7.368.173	4.558.340	1.083.351	256.552	1.469.930
	Febrero	6.757.761	4.170.835	968.261	215.513	1.403.152
	Marzo	6.036.305	3.667.353	841.138	224.595	1.303.219
	Abril	5.536.841	3.504.835	753.756	226.146	1.052.104
	Mayo	5.318.694	3.437.475	707.602	192.088	981.529
	Junio	4.840.629	3.140.430	667.396	143.325	889.478
	Julio	5.088.646	3.200.993	784.635	189.108	913.910
	Agosto	5.152.595	3.273.868	805.194	164.897	908.636
	Septiembre	5.130.279	3.257.651	756.165	172.787	943.676
	Octubre	5.613.409	3.530.575	800.723	186.832	1.095.279
	Noviembre	5.878.907	3.690.685	836.752	186.052	1.165.418
	Diciembre	6.245.592	3.815.476	888.708	209.235	1.332.173
2025*	Enero	6.402.655	3.784.143	1.005.172	200.568	1.412.772
	Febrero	6.278.579	3.700.304	939.019	271.081	1.368.175
	Marzo	6.450.460	3.915.106	1.017.078	154.238	1.364.038
	Abril	6.088.105	3.705.993	962.345	174.074	1.245.693
	Mayo	6.278.820	3.897.686	950.072	186.329	1.244.733
	Junio	5.750.130	3.563.542	965.207	130.476	1.090.905

Fuente: INDEC, Dirección Nacional de Estadísticas Económicas. Dirección de Estadísticas de Comercio y Servicios.

**Cuadro 2.2.1.3 Distribución promedio del personal ocupado por nivel educacional alcanzado**

Periodo	Total	Nivel educacional											
		%	Primario incompleto	%	Primario completo	%	Secundario incompleto	%	Secundario completo	%	Universitario o terciario incompleto	%	Universitario o terciario completo
2025 Abr*	51.923	100,0	1.397	2,7	3.207	6,2	16.273	31,3	22.623	43,6	3.818	7,4	4.606
May*	51.418	100,0	1.380	2,7	3.283	6,4	15.996	31,1	22.950	44,6	3.391	6,6	4.419
Jun*	48.565	100,0	1.304	2,7	3.043	6,3	15.395	31,7	21.383	44,0	3.497	7,2	3.944

Fuente: INDEC, Dirección Nacional de Estadísticas Económicas. Dirección de Estadísticas de Comercio y Servicios.

**Cuadro 2.2.1.4 Distribución promedio del personal ocupado por grupo de edad**

Periodo	Total	%	Grupo de edad									
			< 21	%	21-25	%	26-30	%	31-45	%	> 45	%
2025 Abr*	51.923	100,0	4.722	9,1	15.750	30,3	14.433	27,8	15.271	29,4	1.747	3,4
May*	51.418	100,0	4.926	9,6	15.227	29,6	14.250	27,7	15.269	29,7	1.746	3,4
Jun*	48.565	100,0	4.956	10,2	14.359	29,6	13.494	27,8	14.124	29,1	1.632	3,4

Fuente: INDEC, Dirección Nacional de Estadísticas Económicas. Dirección de Estadísticas de Comercio y Servicios.

**Cuadro 2.2.1.5 Distribución promedio de los trabajadores por género**

Período		Total	%	Género			
				Femenino	%	Masculino	%
2025	Abr*	51.923	100,0	10.467	20,2	41.456	79,8
	May*	51.418	100,0	9.686	18,8	41.732	81,2
	Jun*	48.565	100,0	8.967	18,5	39.598	81,5

Fuente: INDEC, Dirección Nacional de Estadísticas Económicas. Dirección de Estadísticas de Comercio y Servicios.

**Cuadro 2.2.1.6 Ingresos devengados y participación porcentual según la rama de actividad de las empresas demandantes de trabajo temporario**

Descripción	2025					
	Abril*		Mayo*		Junio*	
	Pesos	%	Pesos	%	Pesos	%
<b>Total</b>	<b>88.334.207.918</b>	<b>100,0</b>	<b>88.339.583.161</b>	<b>100,0</b>	<b>90.644.976.454</b>	<b>100,0</b>
Agricultura, ganadería, caza, silvicultura y pesca	447.783.183	0,5	331.927.503	0,4	311.216.061	0,3
Explotación de minas y canteras	695.050.275	0,8	391.408.601	0,4	388.344.217	0,4
Elaboración de productos alimenticios, de bebidas y de productos de tabaco	7.074.073.146	8,0	6.945.761.132	7,9	7.149.095.000	7,9
Fabricación de productos textiles, de artículos de marroquinería y confección de prendas de vestir; terminación y teñido de pieles; curtido de cueros	428.427.344	0,5	326.773.417	0,4	296.730.925	0,3
Producción de madera y fabricación de productos de madera y corcho, excepto muebles; fabricación de artículos de paja y de materiales trenzables	106.932.978	0,1	112.486.365	0,1	109.456.800	0,1
Fabricación de papel y de productos de papel, de sustancias y productos químicos, de productos farmacéuticos, sustancias químicas medicinales y productos botánicos de uso farmacéutico y de caucho y plástico	2.841.517.253	3,2	2.926.491.258	3,3	3.296.371.236	3,6
Fabricación de productos informáticos, electrónicos y ópticos	949.936.991	1,1	1.021.962.977	1,2	1.227.470.995	1,4
Fabricación de productos minerales no metálicos, de metales comunes, de maquinaria y equipos eléctricos N.C.P. y de maquinaria y equipo N.C.P.	2.504.168.005	2,8	2.902.662.360	3,3	3.345.915.367	3,7
Fabricación de vehículos automotores, remolques y semirremolques y de equipo de transporte N.C.P.	2.415.979.297	2,7	2.423.053.580	2,7	3.184.459.822	3,5
Industrias manufactureras N.C.P.	12.550.020.289	14,2	12.605.013.283	14,3	13.150.813.109	14,5
Suministro de electricidad, gas, vapor, aire acondicionado, de agua y cloacas; gestión de residuos, recuperación de materiales y saneamiento público	7.932.646.483	9,0	8.234.450.877	9,3	7.469.750.575	8,2
Construcción	15.887.550	0,0	15.548.691	0,0	43.242.724	0,0
Venta, mantenimiento y reparación de vehículos automotores y motocicletas	524.717.276	0,6	480.949.631	0,5	560.725.832	0,6
Comercio al por mayor y/o en comisión o consignación y comercio al por menor excepto el comercio de vehículos automotores y motocicletas	6.098.725.920	6,9	6.125.472.633	6,9	5.985.129.873	6,6
Servicios de alojamiento y de comida y bebidas	1.877.526.057	2,1	1.795.779.426	2,0	1.700.546.601	1,9
Servicios de transporte y almacenamiento (incluye servicio de correos y mensajerías)	14.696.718.385	16,6	12.665.009.164	14,3	14.489.939.601	16,0
Servicios de telecomunicaciones	280.266.833	0,3	288.681.111	0,3	307.806.588	0,3
Intermediación financiera y servicios de seguros	2.731.817.504	3,1	2.739.827.313	3,1	3.021.056.264	3,3
Servicios empresariales N.C.P.	7.246.182.042	8,2	8.378.655.454	9,5	8.297.047.324	9,2
Otros servicios	16.915.831.107	19,1	17.627.668.385	20,0	16.309.857.540	18,0

Fuente: INDEC, Dirección Nacional de Estadísticas Económicas. Dirección de Estadísticas de Comercio y Servicios.

## 2. Comercio y servicios

**Cuadro 2.2.1.7 Cantidad de empresas relevadas por tamaño de la empresa, según cantidad de personal**

Tamaño de la empresa	2025		
	Abril*	Mayo*	Junio*
<b>Total</b>	<b>54</b>	<b>54</b>	<b>54</b>
0 a 100	25	26	26
101 a 250	9	9	9
251 a 500	7	6	7
501 a 1.000	4	4	3
1.001 a 3.000	5	5	5
3.001 a más	4	4	4

Fuente: INDEC, Dirección Nacional de Estadísticas Económicas. Dirección de Estadísticas de Comercio y Servicios.

**Cuadro 2.2.1.8 Relaciones técnicas**

Variable	Período	Total	Operarios	Administrativos	Vendedores	Otros
Sueldo promedio por persona ocupada (en pesos)	2025 Abr*	810.196,36	817.739,88	813.068,03	392.720,56	875.534,40
	May*	839.098,70	850.322,24	821.044,77	370.709,94	922.736,47
	Jun*	1.082.860,58	1.098.302,37	1.080.818,80	467.304,29	1.167.345,17
Sueldo promedio por hora (en pesos)	2025 Abr*	6.909,84	7.010,21	5.861,58	5.247,58	7.653,33
	May*	6.871,48	6.947,69	5.886,32	4.691,35	7.711,14
	Jun*	9.145,73	9.206,14	7.429,57	7.503,31	10.663,25
Personal Ocupado por empresa (cantidad)	2025 Abr*	961	588	128	43	202
	May*	953	590	126	44	193
	Jun*	900	553	123	39	185

Fuente: INDEC, Dirección Nacional de Estadísticas Económicas. Dirección de Estadísticas de Comercio y Servicios.

**Cuadro 2.2.1.9 Distribución del personal ocupado y de los ingresos de las empresas por jurisdicción. Junio de 2025**

Jurisdicción	Personal ocupado	Participación	Ingresos de las empresas	Participación	Ingresos de las empresas por persona ocupada
		%	\$	%	\$
<b>Total del país</b>	<b>48.565</b>	<b>100,0</b>	<b>90.644.976.454</b>	<b>100,0</b>	<b>1.866.467</b>
Ciudad de Buenos Aires	11.745	24,2	19.237.788.921	21,2	1.637.956
24 partidos del Gran Bs. As.	16.604	34,2	30.706.445.460	33,9	1.849.340
Resto de Buenos Aires	7.475	15,4	14.975.972.783	16,5	2.003.475
Córdoba	2.607	5,4	5.348.069.479	5,9	2.051.427
Santa Fe	4.236	8,7	10.605.200.291	11,7	2.503.588
Mendoza	1.719	3,5	2.126.701.077	2,3	1.237.173
Noroeste <sup>(1)</sup>	791	1,6	1.204.889.615	1,3	1.523.249
Noreste <sup>(2)</sup>	95	0,2	149.799.770	0,2	1.576.840
Litoral <sup>(3)</sup>	753	1,6	959.453.369	1,1	1.274.174
Centro <sup>(4)</sup>	1.530	3,2	3.374.298.233	3,7	2.205.424
Patagonia <sup>(5)</sup>	1.010	2,1	1.956.357.457	2,2	1.936.988

<sup>(1)</sup> Noroeste: Salta, Jujuy, Catamarca, La Rioja, Tucumán y Santiago del Estero.

<sup>(2)</sup> Noreste: Chaco y Formosa.

<sup>(3)</sup> Litoral: Entre Ríos, Corrientes y Misiones.

<sup>(4)</sup> Centro: La Pampa, San Luis y San Juan.

<sup>(5)</sup> Patagonia: Neuquén, Río Negro, Chubut, Santa Cruz y Tierra del Fuego.

**Fuente:** INDEC, Dirección Nacional de Estadísticas Económicas. Dirección de Estadísticas de Comercio y Servicios.



## Cuadros

Página

<b>3.1</b>	<b>Comercio exterior</b>	
3.1.1	Exportaciones. Series original, desestacionalizada y tendencia-ciclo. Septiembre 2024-septiembre 2025	36
3.1.2	Importaciones. Series original, desestacionalizada y tendencia-ciclo. Septiembre 2024-septiembre 2025	36
3.1.3	Intercambio comercial argentino de bienes. Enero-septiembre 2025 y año 2024	37
3.1.4.1	Distribución porcentual de las exportaciones por secciones de la Nomenclatura Común del Mercosur. Enero-septiembre 2025 y enero-septiembre 2024	38
3.1.4.2	Distribución porcentual de las importaciones por secciones de la Nomenclatura Común del Mercosur. Enero-septiembre 2025 y enero-septiembre 2024	38
3.1.5	Exportaciones, importaciones y saldo de la balanza comercial argentina de bienes por secciones y capítulos de la Nomenclatura Común del Mercosur. Enero-septiembre 2025 y enero-septiembre 2024	39
3.1.6	Exportaciones, importaciones y saldo de la balanza comercial argentina de bienes por continentes y países. Enero-septiembre 2025 y enero-septiembre 2024	42
3.1.7.1	Distribución porcentual de las exportaciones por grandes rubros. Enero-septiembre 2025 y enero-septiembre 2024	44
3.1.7.2	Exportaciones mensuales por grandes rubros. Enero-septiembre 2025 y año 2024	44
3.1.7.3	Exportaciones por grandes rubros y principales subrubros. Enero-septiembre 2025 y enero-septiembre 2024	45
3.1.8.1	Distribución porcentual de las importaciones por usos económicos. Enero-septiembre 2025 y enero-septiembre 2024	46
3.1.8.2	Importaciones mensuales por usos económicos. Enero-septiembre 2025 y año 2024	46
3.1.9.1	Balanza comercial argentina de bienes con los países del Mercosur. Enero-septiembre 2025 y año 2024	48
3.1.9.2	Exportaciones e importaciones con los países del Mercosur por principales secciones de la Nomenclatura Común del Mercosur. Enero-septiembre 2025 y enero-septiembre 2024	51
3.1.9.3	Exportaciones a los países del Mercosur por grandes rubros y principales subrubros. Enero-septiembre 2025 y enero-septiembre 2024	54
3.1.9.4	Importaciones desde los países del Mercosur por usos económicos. Enero-septiembre 2025 y enero-septiembre 2024	57
3.1.10.1	Balanza comercial argentina de bienes con los países del USMCA. Enero-septiembre 2025 y año 2024	58

3.1.10.2	Exportaciones e importaciones con los países del USMCA por principales secciones de la Nomenclatura Común del Mercosur. Enero-septiembre 2025 y enero-septiembre 2024	60
3.1.10.3	Exportaciones a los países del USMCA por grandes rubros y principales subrubros. Enero-septiembre 2025 y enero-septiembre 2024	62
3.1.10.4	Importaciones desde los países del USMCA por usos económicos. Enero-septiembre 2025 y enero-septiembre 2024	64
3.1.11.1	Balanza comercial argentina de bienes con los países de la Unión Europea. Enero-septiembre 2025 y año 2024	65
3.1.11.2	Exportaciones e importaciones con los países de la Unión Europea por principales secciones de la Nomenclatura Común del Mercosur. Enero-septiembre 2025 y enero-septiembre 2024	68
3.1.11.3	Exportaciones a los países de la Unión Europea por grandes rubros y principales subrubros. Enero-septiembre 2025 y enero-septiembre 2024	71
3.1.11.4	Importaciones desde los países de la Unión Europea por usos económicos. Enero-septiembre 2025 y enero-septiembre 2024	74
3.1.12.1	Balanza comercial argentina de bienes con China. Enero-septiembre 2025 y año 2024	75
3.1.12.2	Exportaciones e importaciones con China por principales secciones de la Nomenclatura Común del Mercosur. Enero-septiembre 2025 y enero-septiembre 2024	75
3.1.12.3	Exportaciones a China por grandes rubros y principales subrubros. Enero-septiembre 2025 y enero-septiembre 2024	76
3.1.12.4	Importaciones desde China por usos económicos. Enero-septiembre 2025 y enero-septiembre 2024	77
	Secciones y capítulos de la Nomenclatura Común del Mercosur (NCM)	78
<b>3.2</b>	<b>Cuentas internacionales</b>	
3.2.1	Estimación de la posición de inversión internacional. Resumen por concepto	81
3.2.2	Estimación de la balanza de pagos. Datos trimestrales. Cuadro resumen	82



**Gráficos**

3.1.1	Evolución del intercambio comercial argentino de bienes	37
3.1.2	Saldos de la balanza comercial argentina de bienes con los países del Mercosur. Septiembre de 2025 y septiembre de 2024	48
3.1.3	Saldos de la balanza comercial argentina de bienes con los países del USMCA. Septiembre de 2025 y septiembre de 2024	58
3.1.4	Saldos de la balanza comercial argentina de bienes con los países de la Unión Europea. Septiembre de 2025 y septiembre de 2024	65

## 3.1 Comercio exterior

El INDEC elabora las estadísticas del comercio exterior principalmente sobre la base de los registros aduaneros de exportación e importación.

En la actualidad, todas las aduanas del país registran sus operaciones a través del Sistema Informático Malvina (SIM). Adicionalmente se registran fuentes complementarias de información, dado que existen operaciones de exportación e importación que no generan documentos aduaneros y deben consignarse en las estadísticas de comercio exterior. Son los casos de la energía eléctrica intercambiada por entes binacionales como Salto Grande y Yacretá y el aprovisionamiento de combustible y comestibles para uso de aeronaves y buques argentinos en el exterior, así como de los extranjeros en el país.

Los bienes exportados e importados se clasifican según la Nomenclatura Común del Mercosur (NCM) basada en el Sistema Armonizado (SA), clasificación adoptada por la mayoría de los países del mundo. Este sistema agrupa los bienes en 21 secciones y 97 capítulos. Las secciones y los capítulos del Sistema Armonizado coinciden con los de la NCM. El INDEC utiliza también la Clasificación Uniforme de Comercio Internacional (CUCI) y las grandes categorías económicas (GCE). Para las importaciones se aplica, además, una agrupación por usos económicos, y para las exportaciones una clasificación nacional en grandes rubros.

Las exportaciones se publican a valores FOB (libre a bordo) y las importaciones, a valores CIF (costo, seguro y flete), si bien en este caso también están disponibles los datos a valores FOB. Los países copartícipes se denominan “de destino” para las exportaciones y “de origen” para las importaciones.

Para ampliar conceptos, definiciones y clasificaciones, así como para mayor detalle sobre la información aquí presentada, está disponible la página [www.indec.gob.ar](http://www.indec.gob.ar), que incluye el sistema de consulta de comercio exterior de bienes (<https://www.indec.gob.ar/indec/web/Nivel4-Tema-3-2-124>).

**Cifras estimadas.** En la publicación de los informes técnicos del intercambio comercial argentino suelen practicarse modificaciones en las cifras de los meses anteriores, especialmente en los valores de exportación. Estas modificaciones, habitualmente de poca magnitud, obedecen a múltiples razones. Si bien el valor informado se construye fundamentalmente sobre la base de operaciones realizadas y perfeccionadas desde el punto de vista documental, existe un porcentaje de operaciones cuyo valor debe ser estimado, ya que se encuentra pendiente al momento de brindar la información, de acuerdo con el plazo permitido por la legislación. Asimismo, hay operaciones que han sido oficializadas por un valor, se efectivizan por un valor inferior, y se demora la carga del posembarque (documento en el que se consigna el valor definitivo) razón por la cual, también deben ser estimadas.

La aplicación de regímenes tales como el de Precios revisables (petróleo) con ajuste de precios en función de la calidad (concentrado de minerales), así como las operaciones en consignación, permiten a los exportadores modificar los valores declarados en el momento de la exportación, en plazos que van de los 60 a los 180 días del embarque.

Las series temporales pueden descomponerse básicamente en tres componentes: la tendencia-ciclo (T-C), la irregularidad (I) y la estacionalidad (S). La componente estacional (S) tiene un comportamiento cuasi estable para cada mes o cada trimestre del año.

Los métodos de ajuste estacional identifican y eliminan los factores relacionados con la composición del calendario que son sistemáticos a lo largo de la historia de las series; es decir, los patrones típicos predecibles de cada mes o trimestre. Por ejemplo, los debidos a factores climáticos, a los feriados móviles como la Pascua, y a la composición de los días de la semana para cada mes.

Entonces, las series desestacionalizadas solo conservan las otras dos componentes: la tendencia-ciclo (T-C) y la irregular (I). La componente irregular contiene los efectos de eventos imprevisibles y no sistemáticos, tales como los producidos por una inundación, parada técnica imprevista, huelga, etc. Siempre está presente en las series desestacionalizadas e introduce una variabilidad que podría oscurecer la interpretación del fenómeno subyacente en el corto plazo. Es por eso que, en todas sus publicaciones, el INDEC presenta las series desestacionalizadas en conjunto con las estimaciones de la tendencia-ciclo, lo cual permite interpretar de forma integral el comportamiento de las series y detectar rápidamente los puntos de giro cíclicos que indican el inicio de períodos de expansión o contracción. Por este motivo, en períodos de mucha inestabilidad, como el que se registró debido a la pandemia de coronavirus, resulta conveniente analizar la evolución de la tendencia-ciclo en conjunto con la serie desestacionalizada para tener un mejor diagnóstico del corto plazo.

Para los modelos de desestacionalización utilizados se supone que la relación entre las componentes inobservables (esencialmente la tendencia-ciclo, la estacional y la irregular) se puede modelar en forma aditiva, multiplicativa o, a lo sumo, mixta.

Por otra parte, cuando se ajustan estacionalmente series que resultan del agregado de otras, como es el caso de las series de exportaciones e importaciones, hay dos formas posibles de realizar el ajuste: método directo o método indirecto. El método directo consiste en ajustar estacionalmente la serie de datos agregados. En cambio, el método indirecto primero ajusta cada serie en forma independiente y luego calcula la serie agregada como un promedio ponderado de las series ajustadas. En particular para el nivel general de exportaciones e importaciones, se utiliza el método de descomposición directo para el ajuste estacional.

Las componentes del modelo utilizado y la serie desestacionalizada se estiman con el módulo X-11 del programa X-13ARIMA-SEATS, que considera la estacionalidad por medio de promedios móviles aplicados en forma iterativa. En particular, la estimación de la tendencia-ciclo se realiza por el método H13 modificado, que consiste en un posprocesamiento de la serie desestacionalizada.

Las opciones del programa de desestacionalización que se utilizarán en los próximos meses para las exportaciones e importaciones son: extensión con un año de pronósticos mediante el modelo  $ARIMA_{log}(011)(011)_{12}$ ; ajuste de efecto por días de actividad y por Pascua; ajuste de variación por valores extremos.

En virtud de la Resolución General 2108 AFIP (RG 2108 AFIP), los exportadores de minerales tienen la opción de modificar el valor de sus transacciones en virtud de las variaciones en la cantidad y en la ley del mineral constatadas por el comprador. Esta opción puede ser ejercida dentro de los seis meses de embarque con posibilidades de prorrogar este plazo por otros seis meses.

### 3. Sector externo

**Cuadro 3.1.1 Exportaciones. Series original, desestacionalizada y tendencia-ciclo.**  
**Septiembre 2024-septiembre 2025**

Período		Serie original	Serie desestacionalizada	Tendencia-ciclo	Variación original		Variación desestacionalizada		Variación Tendencia-ciclo
					mensual <sup>(1)</sup>	anual <sup>(2)</sup>	mensual <sup>(1)</sup>	anual <sup>(2)</sup>	mensual <sup>(1)</sup>
Millones de USD					%				
2024	Sep	6.953	6.572	6.729	2,9	20,1	1,8	18,8	0,9
	Oct	7.032	6.894	6.802	1,1	30,1	4,9	33,0	1,1
	Nov	6.526	6.977	6.864	-7,2	32,3	1,2	33,1	0,9
	Dic	7.049	7.024	6.902	8,0	32,9	0,7	31,1	0,5
2025	Ene	5.915	6.927	6.910	-16,1	9,3	-1,4	10,6	0,1
	Feb	6.140	7.038	6.902	3,8	10,6	1,6	12,3	-0,1
	Mar	6.642	6.901	6.902	8,2	2,3	-1,9	7,5	0,0
	Abr	6.674	6.512	6.932	0,5	2,5	-5,6	-2,0	0,4
	May	7.095	6.697	7.000	6,3	-7,5	2,8	-4,8	1,0
	Jun	7.275	7.049	7.100	2,5	10,8	5,3	6,4	1,4
	Jul	7.761	7.296	7.212	6,7	8,0	3,5	11,7	1,6
	Ago	7.903	7.507	7.313	1,8	16,9	2,9	16,3	1,4
	Sep	8.128	7.604	7.385	2,8	16,9	1,3	15,7	1,0

<sup>(1)</sup> Variación porcentual con respecto al mes anterior.

<sup>(2)</sup> Variación porcentual con respecto a igual período del año anterior.

**Fuente:** INDEC, Dirección Nacional de Estadísticas del Sector Externo y Cuentas Internacionales.

**Cuadro 3.1.2 Importaciones. Series original, desestacionalizada y tendencia-ciclo.**  
**Septiembre 2024-septiembre 2025**

Período		Serie original	Serie desestacionalizada	Tendencia-ciclo	Variación original		Variación desestacionalizada		Variación Tendencia-ciclo
					mensual <sup>(1)</sup>	anual <sup>(2)</sup>	mensual <sup>(1)</sup>	anual <sup>(2)</sup>	mensual <sup>(1)</sup>
Millones de USD					%				
2024	Sep	5.971	5.863	5.274	22,3	-8,4	30,1	-6,6	5,1
	Oct	6.120	5.758	5.531	2,5	4,6	-1,8	2,4	4,9
	Nov	5.249	5.514	5.761	-14,2	-4,9	-4,3	-3,4	4,1
	Dic	5.367	5.963	5.945	2,3	25,6	8,2	17,8	3,2
2025	Ene	5.753	6.128	6.078	7,2	25,0	2,8	25,4	2,2
	Feb	5.864	6.687	6.167	1,9	42,4	9,1	40,7	1,5
	Mar	6.019	6.189	6.223	2,6	39,0	-7,4	31,3	0,9
	Abr	6.460	6.355	6.259	7,3	37,3	2,7	36,1	0,6
	May	6.488	6.117	6.284	0,4	29,4	-3,7	33,6	0,4
	Jun	6.396	6.068	6.305	-1,4	36,4	-0,8	34,3	0,3
	Jul	6.854	6.185	6.322	7,2	19,7	1,9	22,6	0,3
	Ago	6.463	6.278	6.339	-5,7	32,4	1,5	39,3	0,3
	Sep	7.207	6.909	6.358	11,5	20,7	10,1	17,8	0,3

<sup>(1)</sup> Variación porcentual con respecto al mes anterior.

<sup>(2)</sup> Variación porcentual con respecto a igual período del año anterior.

**Fuente:** INDEC, Dirección Nacional de Estadísticas del Sector Externo y Cuentas Internacionales.

Cuadro 3.1.3 Intercambio comercial argentino de bienes. Enero-septiembre 2025 y año 2024

Período	Exportaciones			Importaciones			Saldo	
	Año 2025*	Año 2024*	Variación % respecto a igual período del año anterior	Año 2025*	Año 2024*	Variación % respecto a igual período del año anterior	Año 2025*	Año 2024*
	Millones de USD			Millones de USD			Millones de USD	
Total anual	///	79.703	///	///	60.776	///	///	18.928
Ene	5.915	5.412	9,3	5.753	4.604	25,0	162	808
Feb	6.140	5.550	10,6	5.864	4.118	42,4	275	1.432
Mar	6.642	6.492	2,3	6.019	4.332	39,0	623	2.160
Abr	6.674	6.511	2,5	6.460	4.705	37,3	214	1.807
May	7.095	7.667	-7,5	6.488	5.012	29,4	607	2.654
Jun	7.275	6.567	10,8	6.396	4.687	36,4	879	1.880
Jul	7.761	7.186	8,0	6.854	5.727	19,7	907	1.459
Ago	7.903	6.758	16,9	6.463	4.883	32,4	1.440	1.875
Sep	8.128	6.953	16,9	7.207	5.971	20,7	921	982
Acumulado hasta septiembre	63.533	59.096	7,5	57.503	44.039	30,6	6.030	15.057
Oct		7.032			6.120			912
Nov		6.526			5.249			1.277
Dic		7.049			5.367			1.682

Fuente: INDEC, Dirección Nacional de Estadísticas del Sector Externo y Cuentas Internacionales.

Gráfico 3.1.1 Evolución del intercambio comercial argentino de bienes

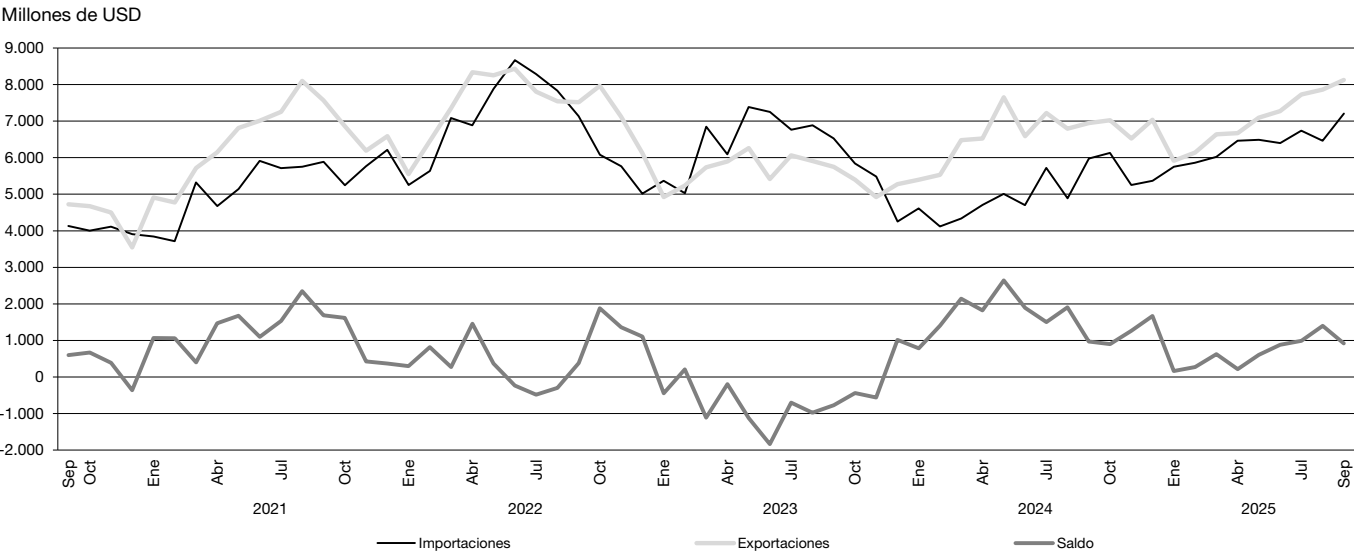

### 3. Sector externo

**Cuadro 3.1.4.1 Distribución porcentual de las exportaciones por secciones de la Nomenclatura Común del Mercosur. Enero-septiembre 2025 y enero-septiembre 2024**

Secciones	Ene-sep 2025*	Ene-sep 2024*
	%	
<b>Total</b>	<b>100</b>	<b>100</b>
I Animales vivos y productos del reino animal	9	9
II Productos del reino vegetal	23	22
III Grasas y aceites animales o vegetales	11	10
IV Productos de las industrias alimentarias, bebidas y tabaco	15	19
V Productos minerales	12	11
VI Productos de industrias químicas o de las industrias conexas	6	6
VII Plástico, caucho y sus manufacturas	1	1
VIII Pieles, cueros y sus manufacturas	0	1
IX Madera, corcho y sus manufacturas, carbón vegetal, cestería	0	0
X Pasta de madera; papel o cartón	0	0
XI Materias textiles y sus manufacturas	0	0
XII Calzado, sombreros, paraguas, bastones, plumas, flores artificiales y otros	0	0
XIII Manufacturas de piedra, yeso, cemento, amianto, mica, cerámica y vidrio	0	0
XIV Perlas finas, piedras y metales preciosos y su manufactura, bisutería, monedas	5	4
XV Metales comunes y sus manufacturas	3	3
XVI Máquinas, aparatos y material eléctrico; sus partes y accesorios	2	2
XVII Material de transporte	9	10
XVIII Instrumentos y aparatos óptica; médico-quirúrgico y relojería; instr. musicales	0	0
XIX Armas, municiones y sus partes y accesorios	0	0
XX Mercancías y productos diversos	0	0
XXI Objetos de arte o colección y antigüedades	0	0
<b>Transacciones especiales</b>	<b>2</b>	<b>2</b>

**Cuadro 3.1.4.2 Distribución porcentual de las importaciones por secciones de la Nomenclatura Común del Mercosur. Enero-septiembre 2025 y enero-septiembre 2024**

Secciones	Ene-sep 2025*	Ene-sep 2024*
	%	
<b>Total</b>	<b>100</b>	<b>100</b>
I Animales vivos y productos del reino animal	1	0
II Productos del reino vegetal	5	8
III Grasas y aceites animales o vegetales	0	0
IV Productos de las industrias alimentarias, bebidas y tabaco	2	2
V Productos minerales	5	9
VI Productos de industrias químicas o de las industrias conexas	16	19
VII Plástico, caucho y sus manufacturas	6	6
VIII Pieles, cueros y sus manufacturas	0	0
IX Madera, corcho y sus manufacturas, carbón vegetal, cestería	0	0
X Pasta de madera; papel o cartón	1	2
XI Materias textiles y sus manufacturas	2	2
XII Calzado, sombreros, paraguas, bastones, plumas, flores artificiales y otros	1	1
XIII Manufacturas de piedra, yeso, cemento, amianto, mica, cerámica y vidrio	1	1
XIV Perlas finas, piedras y metales preciosos y su manufactura, bisutería, monedas	0	0
XV Metales comunes y sus manufacturas	5	6
XVI Máquinas, aparatos y material eléctrico; sus partes y accesorios	27	25
XVII Material de transporte	19	14
XVIII Instrumentos y aparatos óptica; médico-quirúrgico y relojería; instr. musicales	3	3
XIX Armas, municiones y sus partes y accesorios	0	0
XX Mercancías y productos diversos	2	1
XXI Objetos de arte o colección y antigüedades	0	0
<b>Transacciones especiales</b>	<b>1</b>	<b>1</b>

**Nota:** los totales por suma pueden no coincidir por redondeo en las cifras parciales.

**Fuente:** INDEC, Dirección Nacional de Estadísticas del Sector Externo y Cuentas Internacionales.

**Cuadro 3.1.5 Exportaciones, importaciones y saldo de la balanza comercial argentina de bienes por secciones y capítulos de la Nomenclatura Común del Mercosur. Enero-septiembre 2025 y enero-septiembre 2024**

Seccio- nes	Capí- tulos	Exportaciones			Importaciones			Saldo
		Ene-sep 2025*	Ene-sep 2024*	Variación % respecto a igual período del año anterior	Ene-sep 2025*	Ene-sep 2024*	Variación % respecto a igual período del año anterior	Ene-sep 2025*
		Miles de USD			Miles de USD			Miles de USD
Total		63.533.451	59.095.935	7,5	57.503.451	44.038.624	30,6	6.030.000
I		5.989.162	5.227.439	14,6	359.258	129.249	178,0	5.629.905
	01	20.438	19.320	5,8	26.475	26.172	1,2	-6.037
	02	3.121.095	2.550.861	22,4	228.741	33.762	577,5	2.892.354
	03	1.573.792	1.570.503	0,2	49.277	26.804	83,8	1.524.515
	04	1.205.696	1.039.154	16,0	30.109	18.538	62,4	1.175.587
	05	68.142	47.601	43,2	24.656	23.972	2,9	43.485
II		14.496.536	13.070.149	10,9	2.986.472	3.342.331	-10,6	11.510.064
	06	3.751	s	s	7.092	4.833	46,7	-3.341
	07	463.662	459.679	0,9	40.056	56.542	-29,2	423.606
	08	675.961	578.621	16,8	492.243	287.584	71,2	183.719
	09	133.187	137.114	-2,9	261.157	145.515	79,5	-127.971
	10	8.891.877	8.669.544	2,6	26.397	39.187	-32,6	8.865.480
	11	381.771	489.779	-22,1	27.590	17.898	54,2	354.181
	12	3.936.206	2.719.243	44,8	2.093.154	2.747.725	-23,8	1.843.053
	13	7.152	8.754	-18,3	35.623	39.130	-9,0	-28.471
	14	2.969	s	s	3.161	3.918	-19,3	-192
III		7.163.205	5.615.716	27,6	239.959	81.773	193,4	6.923.246
	15	7.163.205	5.615.716	27,6	239.959	81.773	193,4	6.923.246
IV		9.628.649	10.993.578	-12,4	1.328.551	774.203	71,6	8.300.097
	16	70.134	60.571	15,8	144.366	108.352	33,2	-74.233
	17	286.450	271.981	5,3	47.227	23.792	98,5	239.223
	18	73.732	70.437	4,7	414.461	216.303	91,6	-340.729
	19	195.725	178.881	9,4	100.578	47.557	111,5	95.147
	20	807.182	756.755	6,7	108.329	66.655	62,5	698.853
	21	177.864	147.348	20,7	249.547	157.396	58,5	-71.682
	22	623.422	639.113	-2,5	69.411	49.124	41,3	554.011
	23	7.178.745	8.645.508	-17,0	153.316	62.861	143,9	7.025.429
	24	215.395	222.983	-3,4	41.317	42.163	-2,0	174.078
V		7.675.426	6.517.630	17,8	3.048.153	3.955.154	-22,9	4.627.273
	25	95.817	87.546	9,4	138.849	129.781	7,0	-43.032
	26	490.526	360.114	36,2	321.608	517.725	-37,9	168.917
	27	7.089.084	6.069.970	16,8	2.587.696	3.307.648	-21,8	4.501.388
VI		3.709.553	3.364.864	10,2	9.078.217	8.330.588	9,0	-5.368.664
	28	749.859	582.643	28,7	778.074	671.744	15,8	-28.214
	29	473.365	430.386	10,0	2.031.860	2.308.532	-12,0	-1.558.495
	30	870.395	733.990	18,6	2.279.457	1.798.410	26,7	-1.409.062
	31	35.920	31.469	14,1	1.498.080	1.204.789	24,3	-1.462.160
	32	90.135	85.021	6,0	384.409	343.111	12,0	-294.274
	33	397.711	378.002	5,2	443.188	319.837	38,6	-45.477
	34	122.648	121.457	1,0	317.526	323.377	-1,8	-194.878
	35	149.861	125.290	19,6	177.562	150.615	17,9	-27.701
	36	4.260	6.397	-33,4	14.572	11.595	25,7	-10.312
	37	156	604	-74,2	22.702	18.356	23,7	-22.546
	38	815.242	869.603	-6,3	1.130.788	1.180.221	-4,2	-315.546
VII		822.626	853.913	-3,7	3.334.771	2.658.510	25,4	-2.512.145
	39	703.426	691.601	1,7	2.310.641	1.897.615	21,8	-1.607.215
	40	119.200	162.312	-26,6	1.024.130	760.895	34,6	-904.930

(continúa)

### 3. Sector externo

**Cuadro 3.1.5 (continuación)**

Seccio- nes	Capí- tulos	Exportaciones			Importaciones			Saldo
		Ene-sep 2025*	Ene-sep 2024*	Variación % respecto a igual período del año anterior	Ene-sep 2025*	Ene-sep 2024*	Variación % respecto a igual período del año anterior	Ene-sep 2025*
		Miles de USD			Miles de USD			Miles de USD
<b>VIII</b>		<b>293.478</b>	<b>314.419</b>	<b>-6,7</b>	<b>168.705</b>	<b>93.133</b>	<b>81,1</b>	<b>124.773</b>
	41	280.013	299.178	-6,4	13.622	9.546	42,7	266.391
	42	10.787	10.488	2,9	154.431	83.386	85,2	-143.643
	43	2.678	4.753	-43,7	652	200	225,4	2.026
<b>IX</b>		<b>227.920</b>	<b>205.803</b>	<b>10,7</b>	<b>106.849</b>	<b>90.125</b>	<b>18,6</b>	<b>121.071</b>
	44	227.742	205.658	10,7	80.182	61.249	30,9	147.561
	45	176	140	25,6	23.602	27.699	-14,8	-23.426
	46	1	5	-69,5	3.065	1.177	160,5	-3.064
<b>X</b>		<b>278.631</b>	<b>258.224</b>	<b>7,9</b>	<b>830.061</b>	<b>677.151</b>	<b>22,6</b>	<b>-551.429</b>
	47	120.345	96.235	25,1	109.585	110.666	-1,0	10.760
	48	141.842	146.784	-3,4	580.523	510.574	13,7	-438.681
	49	16.444	15.204	8,2	139.953	55.912	150,3	-123.509
<b>XI</b>		<b>230.914</b>	<b>287.872</b>	<b>-19,8</b>	<b>1.342.296</b>	<b>822.374</b>	<b>63,2</b>	<b>-1.111.383</b>
	50	-	-	-	253	176	44,1	-253
	51	99.842	86.365	15,6	1.808	2.419	-25,3	98.034
	52	67.728	131.815	-48,6	75.303	35.053	114,8	-7.576
	53	s	30	s	7.639	5.928	28,9	s
	54	3.977	6.014	-33,9	137.792	104.354	32,0	-133.815
	55	4.553	2.353	93,5	117.395	107.015	9,7	-112.841
	56	23.762	28.714	-17,2	83.966	72.387	16,0	-60.203
	57	2.813	976	188,3	26.997	14.562	85,4	-24.184
	58	918	2.476	-62,9	16.382	13.271	23,4	-15.464
	59	3.366	3.002	12,1	64.524	62.921	2,5	-61.157
	60	s	477	s	200.367	106.482	88,2	s
	61	12.542	13.780	-9,0	240.106	116.151	106,7	-227.564
	62	7.372	8.200	-10,1	253.588	131.516	92,8	-246.216
	63	3.790	3.671	3,2	116.178	50.140	131,7	-112.388
<b>XII</b>		<b>6.156</b>	<b>7.024</b>	<b>-12,4</b>	<b>694.561</b>	<b>494.851</b>	<b>40,4</b>	<b>-688.406</b>
	64	5.412	6.331	-14,5	643.091	470.387	36,7	-637.679
	65	706	633	11,5	34.647	14.680	136,0	-33.941
	66	20	55	-64,2	7.493	5.204	44,0	-7.474
	67	18	4	337,3	9.330	4.579	103,7	-9.313
<b>XIII</b>		<b>96.989</b>	<b>100.517</b>	<b>-3,5</b>	<b>464.487</b>	<b>356.607</b>	<b>30,3</b>	<b>-367.497</b>
	68	35.718	38.900	-8,2	113.332	107.280	5,6	-77.614
	69	15.064	17.042	-11,6	145.266	98.318	47,8	-130.202
	70	46.208	44.576	3,7	205.890	151.010	36,3	-159.682
<b>XIV</b>		<b>2.981.009</b>	<b>2.241.695</b>	<b>33,0</b>	<b>59.911</b>	<b>64.608</b>	<b>-7,3</b>	<b>2.921.098</b>
	71	2.981.009	2.241.695	33,0	59.911	64.608	-7,3	2.921.098
<b>XV</b>		<b>1.595.292</b>	<b>1.694.223</b>	<b>-5,8</b>	<b>3.114.805</b>	<b>2.588.374</b>	<b>20,3</b>	<b>-1.519.514</b>
	72	362.593	370.709	-2,2	854.401	739.098	15,6	-491.809
	73	401.150	498.008	-19,4	969.495	832.709	16,4	-568.344
	74	11.629	3.498	232,5	262.293	230.335	13,9	-250.664
	75	s	62	s	17.601	24.990	-29,6	s
	76	761.145	781.033	-2,5	369.580	246.122	50,2	391.566
	77 <sup>(1)</sup>	///	///	///	///	///	///	///
	78	21.974	4.166	427,4	2.958	1.508	96,2	19.016
	79	1.166	976	19,5	73.197	60.350	21,3	-72.031
	80	s	2	s	13.273	12.175	9,0	s
	81	765	1.423	-46,2	17.386	16.853	3,2	-16.620
	82	11.306	13.026	-13,2	267.740	200.963	33,2	-256.434
	83	23.303	21.320	9,3	266.882	223.272	19,5	-243.579

(continúa)



Cuadro 3.1.5 (conclusión)

Seccio- nes	Capí- tulos	Exportaciones			Importaciones			Saldo
		Ene-sep 2025*	Ene-sep 2024*	Variación % respecto a igual período del año anterior	Ene-sep 2025*	Ene-sep 2024*	Variación % respecto a igual período del año anterior	Ene-sep 2025*
		Miles de USD			Miles de USD			Miles de USD
XVI		1.127.224	1.037.820	8,6	15.538.693	11.134.446	39,6	-14.411.470
	84	920.667	898.385	2,5	9.436.289	6.887.118	37,0	-8.515.622
	85	206.557	139.434	48,1	6.102.404	4.247.329	43,7	-5.895.847
XVII		5.807.778	5.908.252	-1,7	11.157.935	6.135.843	81,8	-5.350.157
	86	2.833	5.311	-46,6	47.932	10.860	341,4	-45.099
	87	5.767.072	5.885.115	-2,0	10.873.537	6.015.074	80,8	-5.106.464
	88	19.182	6.955	175,8	202.597	86.247	134,9	-183.414
	89	18.690	10.871	71,9	33.869	23.662	43,1	-15.180
XVIII		90.749	87.194	4,1	1.744.825	1.327.792	31,4	-1.654.076
	90	83.409	84.465	-1,3	1.677.807	1.286.799	30,4	-1.594.398
	91	6.284	1.701	269,3	48.659	30.850	57,7	-42.376
	92	1.057	1.027	2,9	18.359	10.143	81,0	-17.303
XIX		4.591	5.706	-19,5	32.754	14.825	120,9	-28.163
	93	4.591	5.706	-19,5	32.754	14.825	120,9	-28.163
XX		85.993	70.637	21,7	948.886	552.544	71,7	-862.893
	94	44.733	30.830	45,1	454.854	297.409	52,9	-410.121
	95	5.866	5.562	5,5	306.326	144.392	112,1	-300.460
	96	35.393	34.245	3,4	187.705	110.743	69,5	-152.312
XXI		2.372	1.096	116,5	86.645	834	10.285,8	-84.273
	97	2.372	1.096	116,5	86.645	834	10.285,8	-84.273
Transacciones especiales y ajuste por estimación		1.219.197	1.232.167	-1,1	836.655	413.310	102,4	382.542
Aprovisionamientos de combustibles		1.033.489	1.117.059	-7,5	205.635	228.746	-10,1	827.854
Otros aprovisionamientos		80.122	71.486	12,1	28.892	30.634	-5,7	51.231
Simplificadas		-	-	-	-	-	-	-
Courier		44.082	42.343	4,1	601.819	153.366	292,4	-557.737
Muestras		1.174	1.280	-8,3	309	565	-45,2	864
Ajuste por estimación <sup>(2)</sup>		60.330	-	100,0	-	-	-	60.330

<sup>(1)</sup> Capítulo 77: reservado para una futura utilización en el Sistema Armonizado.

<sup>(2)</sup> El valor de las exportaciones de septiembre de 2025 se estimó en forma provisoria, debido a que el 13,6% de la documentación aduanera oficializada durante este mes se encuentra aún pendiente. Esto significa que, al momento del cierre de esta publicación, no fue cumplida ni anulada.

**Nota:** los totales por suma pueden no coincidir por redondeo en las cifras parciales.

**Fuente:** INDEC, Dirección Nacional de Estadísticas del Sector Externo y Cuentas Internacionales.

### 3. Sector externo

**Cuadro 3.1.6 Exportaciones, importaciones y saldo de la balanza comercial argentina de bienes por continentes y países. Enero-septiembre 2025 y enero-septiembre 2024**

Continentes y países	Exportaciones		Importaciones		Saldo	
	Ene-sep 2025*	Ene-sep 2024*	Ene-sep 2025*	Ene-sep 2024*	Ene-sep 2025*	Ene-sep 2024*
Miles de USD						
<b>Total</b>	<b>63.533.451</b>	<b>59.095.935</b>	<b>57.503.451</b>	<b>44.038.624</b>	<b>6.030.000</b>	<b>15.057.311</b>
<b>Total de África</b>	<b>3.987.372</b>	<b>2.974.330</b>	<b>654.752</b>	<b>891.829</b>	<b>3.332.621</b>	<b>2.082.501</b>
Angola	300.762	67.528	0	-	300.762	67.528
Argelia	932.927	820.863	52.169	115.847	880.758	705.016
Côte D'Ivoire	93.147	54.175	1.169	735	91.978	53.440
Egipto	398.908	331.999	40.381	104.040	358.527	227.959
Kenya	171.642	93.585	1.322	631	170.320	92.954
Libia	100.942	145.522	0	5.743	100.941	139.779
Marruecos	478.406	327.119	335.780	443.237	142.626	-116.118
Mauricio	47.314	34.179	662	338	46.652	33.841
Mozambique	179.526	157.212	254	277	179.271	156.935
Nigeria	227.798	92.398	81.579	90.815	146.220	1.583
Senegal	161.632	133.167	236	1	161.396	133.166
Sudáfrica	255.090	263.294	106.755	110.077	148.335	153.217
Tanzania	7.717	31.170	41	5	7.676	31.165
Túnez	69.199	56.295	27.947	16.414	41.252	39.882
Demás países	562.362	365.823	6.456	3.670	555.906	362.154
<b>Total de América</b>	<b>28.845.410</b>	<b>27.995.337</b>	<b>26.183.005</b>	<b>21.486.712</b>	<b>2.662.405</b>	<b>6.508.625</b>
Bolivia	288.486	299.456	101.468	664.641	187.019	-365.185
Brasil	9.351.542	9.835.261	14.441.482	10.009.877	-5.089.940	-174.616
Canadá	889.357	835.453	325.391	304.246	563.966	531.207
Colombia	664.052	648.856	242.191	221.723	421.861	427.133
Cuba	50.647	64.331	13.770	3.402	36.877	60.929
Chile	4.903.260	4.687.957	645.668	489.460	4.257.592	4.198.497
Ecuador	601.738	525.359	319.469	245.257	282.269	280.102
Estados Unidos	5.556.043	4.577.731	5.196.536	4.837.324	359.507	-259.593
México	446.440	661.267	1.259.707	1.043.173	-813.266	-381.906
Paraguay	995.253	1.070.547	2.462.641	2.811.919	-1.467.388	-1.741.372
Perú	1.894.046	1.848.915	249.244	155.846	1.644.802	1.693.070
Puerto Rico	114.928	42.982	67.820	54.404	47.108	-11.423
República Dominicana	256.227	278.085	4.323	3.776	251.904	274.308
Uruguay	1.374.493	1.182.252	444.275	472.882	930.218	709.370
Venezuela	325.828	259.177	10.928	3.284	314.901	255.893
Demás países	1.133.070	1.177.710	398.093	165.498	734.978	1.012.212
<b>Total de Asia</b>	<b>20.180.619</b>	<b>18.087.256</b>	<b>20.116.557</b>	<b>13.172.485</b>	<b>64.062</b>	<b>4.914.771</b>
Arabia Saudita	1.208.975	1.098.526	89.678	89.170	1.119.297	1.009.356
Bahrein	3.111	7.373	435	20.475	2.675	-13.102
Bangladesh	543.537	443.801	40.888	16.827	502.649	426.974
China	6.452.644	4.975.128	13.080.233	7.872.326	-6.627.589	-2.897.198
República de Corea	476.146	1.009.501	508.018	370.838	-31.872	638.662
Emiratos Arabes Unidos	481.345	500.676	113.786	231.239	367.558	269.437
Filipinas	186.352	321.331	90.463	80.186	95.890	241.145
Hong Kong	66.811	65.647	10.941	5.759	55.871	59.888
India	4.018.612	2.547.111	1.086.733	984.238	2.931.879	1.562.873
Indonesia	786.319	1.042.690	355.582	205.083	430.738	837.608
Irán	304.685	175.956	3.409	757	301.276	175.198
Iraq	481.204	450.224	1	15	481.203	450.209

(continúa)

Cuadro 3.1.6 (conclusión)

Continentes y países	Exportaciones		Importaciones		Saldo	
	Ene-sep 2025*	Ene-sep 2024*	Ene-sep 2025*	Ene-sep 2024*	Ene-sep 2025*	Ene-sep 2024*
Miles de USD						
Israel	438.601	319.885	130.020	101.886	308.582	218.000
Japón	205.645	234.967	1.067.150	887.516	-861.505	-652.549
Jordania	183.919	160.988	1.260	1.269	182.659	159.719
Kuwait	106.813	36.983	14.491	10.298	92.322	26.684
Libano	90.709	87.224	220	42	90.489	87.182
Malasia	928.979	1.018.219	215.176	156.405	713.804	861.814
Omán	102.795	95.575	53.328	14.441	49.466	81.134
Paquistán	188.830	127.093	55.593	28.890	133.238	98.203
Singapur	33.593	113.554	78.905	84.350	-45.312	29.204
Siria	65.523	72.067	14	57	65.509	72.010
Sri Lanka	2.672	2.568	11.850	7.941	-9.178	-5.373
Tailandia	249.105	212.153	1.521.615	1.205.913	-1.272.510	-993.760
Taiwán	54.334	153.484	279.859	195.049	-225.525	-41.565
Viet Nam	2.220.385	2.485.858	1.069.415	472.072	1.150.970	2.013.786
Yemen	188.207	153.305	3	-	188.204	153.305
Demás países	110.766	175.368	237.490	129.443	-126.724	45.925
<b>Total de Europa</b>	<b>9.079.359</b>	<b>8.548.001</b>	<b>9.385.563</b>	<b>7.823.846</b>	<b>-306.204</b>	<b>724.155</b>
Alemania	776.063	567.522	2.401.138	1.929.099	-1.625.075	-1.361.577
Austria	11.597	6.250	205.387	167.729	-193.790	-161.479
Bélgica	404.375	384.910	229.477	300.027	174.898	84.883
Bulgaria	21.827	22.900	15.642	13.562	6.184	9.338
Dinamarca	76.753	90.804	198.022	165.534	-121.269	-74.730
Eslovaquia	7.918	6.964	50.839	37.986	-42.921	-31.022
España	844.453	1.103.338	866.082	754.678	-21.629	348.659
Finlandia	25.151	14.338	93.123	125.820	-67.972	-111.483
Francia	266.956	248.994	848.066	725.499	-581.110	-476.505
Grecia	185.609	213.149	12.947	23.744	172.662	189.405
Hungría	7.298	7.625	277.718	224.651	-270.420	-217.026
Irlanda	359.719	333.817	256.443	254.162	103.277	79.655
Italia	827.850	753.480	1.146.166	994.866	-318.315	-241.386
Letonia	137.220	117.879	5.227	3.104	131.993	114.775
Lituania	22.937	14.829	83.059	62.417	-60.122	-47.588
Noruega	23.066	16.468	62.964	42.773	-39.899	-26.304
Países Bajos	1.418.422	1.186.302	294.505	263.431	1.123.916	922.871
Polonia	377.075	560.659	200.646	141.433	176.429	419.226
Portugal	155.160	94.878	86.926	57.756	68.234	37.122
Reino Unido	437.108	509.393	397.613	400.173	39.495	109.220
República Checa	7.895	7.221	161.578	141.242	-153.683	-134.020
Rumania	46.579	106.529	85.381	72.009	-38.802	34.519
Rusia	333.146	269.960	236.868	100.058	96.278	169.902
Suecia	18.470	16.084	243.779	171.368	-225.309	-155.284
Suiza	1.641.695	1.192.867	529.873	423.618	1.111.822	769.250
Turquía	492.485	565.955	268.180	155.886	224.305	410.069
Ucrania	24.800	16.588	11.390	8.328	13.410	8.260
Demás países	127.732	118.295	116.524	62.891	11.208	55.404
<b>Total de Oceanía</b>	<b>425.563</b>	<b>507.312</b>	<b>327.229</b>	<b>251.006</b>	<b>98.335</b>	<b>256.305</b>
Australia	354.707	412.739	305.270	236.576	49.437	176.163
Nueva Zelanda	61.203	88.977	21.951	14.419	39.252	74.558
Demás países	9.653	5.595	7	11	9.646	5.584
<b>Indeterminado</b>	<b>1.015.128</b>	<b>983.700</b>	<b>836.346</b>	<b>412.746</b>	<b>178.782</b>	<b>570.954</b>

**Nota:** en el presente cuadro no se incluyen zonas francas. Los totales por suma pueden no coincidir por redondeo en las cifras parciales.

**Fuente:** INDEC, Dirección Nacional de Estadísticas del Sector Externo y Cuentas Internacionales.

### 3. Sector externo

**Cuadro 3.1.7.1 Distribución porcentual de las exportaciones por grandes rubros.  
Enero-septiembre 2025 y enero-septiembre 2024**

Grandes rubros	Ene-sep 2025*	Ene-sep 2024*
%		
<b>Total</b>	<b>100</b>	<b>100</b>
Productos primarios (PP)	26	25
Manufacturas de origen agropecuario (MOA)	35	37
Manufacturas de origen industrial (MOI)	26	26
Combustibles y energía (CyE)	13	12

**Nota:** los totales por suma pueden no coincidir por redondeo en las cifras parciales.

**Fuente:** INDEC, Dirección Nacional de Estadísticas del Sector Externo y Cuentas Internacionales.

**Cuadro 3.1.7.2 Exportaciones mensuales por grandes rubros.  
Enero-septiembre 2025 y año 2024**

Período	Total			Productos primarios (PP)			Manufacturas de origen agropecuario (MOA)		
	Año 2025*	Año 2024*	Variación % respecto a igual período del año anterior	Año 2025*	Año 2024*	Variación % respecto a igual período del año anterior	Año 2025*	Año 2024*	Variación % respecto a igual período del año anterior
Millones de USD			Millones de USD			Millones de USD			
Total anual	///	79.703	///	///	18.277	///	///	29.656	///
Ene	5.915	5.412	9,3	1.519	1.611	-5,7	2.072	1.863	11,2
Feb	6.140	5.550	10,6	1.617	1.431	13,1	2.041	1.955	4,4
Mar	6.642	6.492	2,3	1.504	1.748	-13,9	2.236	2.189	2,2
Abr	6.674	6.511	2,5	1.702	1.530	11,2	2.372	2.377	-0,2
May	7.095	7.667	-7,5	1.993	2.022	-1,5	2.484	2.806	-11,5
Jun	7.275	6.567	10,8	1.820	1.776	2,5	2.542	2.540	0,1
Jul	7.761	7.186	8,0	2.123	1.690	25,6	2.926	2.777	5,4
Ago	7.903	6.758	16,9	2.019	1.461	38,2	2.830	2.390	18,4
Sep	8.128	6.953	16,9	2.025	1.416	43,0	2.982	2.682	11,2
Acumulado hasta septiembre	63.533	59.096	7,5	16.321	14.684	11,1	22.484	21.578	4,2
Oct		7.032			1.164			2.885	
Nov		6.526			1.077			2.764	
Dic		7.049			1.351			2.428	

Período	Manufacturas de origen industrial (MOI)			Combustibles y energía (CyE)		
	Año 2025*	Año 2024*	Variación % respecto a igual período del año anterior	Año 2025*	Año 2024*	Variación % respecto a igual período del año anterior
	Millones de USD			Millones de USD		
Total anual	///	22.054	///	///	9.717	///
Ene	1.415	1.220	16,0	909	718	26,6
Feb	1.609	1.407	14,4	872	758	15,0
Mar	1.899	1.685	12,8	1.002	871	15,1
Abr	1.765	1.658	6,4	836	945	-11,6
May	1.965	1.925	2,1	653	914	-28,5
Jun	1.840	1.640	12,2	1.073	611	75,6
Jul	1.951	1.874	4,1	761	845	-9,9
Ago	1.997	2.155	-7,3	1.058	751	40,8
Sep	2.155	2.082	3,5	967	773	25,0
Acumulado hasta septiembre	16.597	15.646	6,1	8.131	7.187	13,1
Oct		2.174			809	
Nov		2.025			660	
Dic		2.208			1.061	

**Nota:** los totales por suma pueden no coincidir por redondeo en las cifras parciales.

**Fuente:** INDEC, Dirección Nacional de Estadísticas del Sector Externo y Cuentas Internacionales.

**Cuadro 3.1.7.3 Exportaciones por grandes rubros y principales subrubros.  
Enero-septiembre 2025 y enero-septiembre 2024**

Grandes rubros y subrubros	Ene-sep 2025*	Ene-sep 2024*	Variación % respecto a igual período del año anterior
Millones de USD			
<b>Total</b>	<b>63.533</b>	<b>59.096</b>	<b>7,5</b>
<b>Productos primarios (PP)</b>	<b>16.321</b>	<b>14.684</b>	<b>11,1</b>
Animales vivos	20	19	5,8
Pescados y mariscos sin elaborar	1.370	1.370	0,0
Miel	163	145	12,4
Hortalizas y legumbres sin elaborar	462	458	0,9
Frutas frescas	554	473	17,1
Cereales	8.892	8.670	2,6
Semillas y frutos oleaginosos	3.933	2.716	44,8
Tabaco sin elaborar	211	217	-2,6
Lanas sucias	27	19	47,9
Fibras de algodón	60	116	-48,3
Minerales metalíferos, escorias y cenizas	491	360	36,2
Resto de PP	138	122	12,9
<b>Manufacturas de origen agropecuario (MOA)</b>	<b>22.484</b>	<b>21.578</b>	<b>4,2</b>
Carnes y sus preparados	3.182	2.602	22,3
Pescados y mariscos elaborados	213	210	1,6
Productos lácteos	1.025	876	17,0
Otros productos de origen animal	61	39	55,6
Frutas secas o procesadas	122	106	15,4
Café, té, yerba mate y especias	133	137	-2,9
Productos de molinería y sus preparaciones	577	669	-13,6
Grasas y aceites	7.163	5.616	27,6
Azúcar, cacao y artículos de confitería	360	342	5,2
Preparados de hortalizas, legumbres y frutas	809	758	6,6
Bebidas, líquidos alcohólicos y vinagre	623	639	-2,5
Residuos y desperdicios de la industria alimentaria	7.179	8.646	-17,0
Extractos curtientes y tintóreos	198	167	18,8
Pielés y cueros	281	300	-6,3
Lanas elaboradas	72	68	6,7
Resto de MOA	485	404	20,1
<b>Manufacturas de origen industrial (MOI)</b>	<b>16.597</b>	<b>15.646</b>	<b>6,1</b>
Productos químicos y conexos	3.510	3.196	9,8
Materias plásticas y sus manufacturas	703	692	1,7
Caucho y sus manufacturas	119	161	-26,2
Manufacturas de cuero, marroquinería, etcétera	12	15	-14,7
Papel, cartón, impresos y publicaciones	311	288	7,7
Textiles y confecciones	70	84	-16,9
Calzado y sus partes componentes	5	6	-14,5
Manufacturas de piedra, yeso, vidrio, etcétera	97	101	-3,5
Piedras, metales preciosos y sus manufacturas; monedas	2.981	2.242	33,0
Metales comunes y sus manufacturas	1.595	1.694	-5,8
Máquinas y aparatos; material eléctrico	1.127	1.038	8,6
Material de transporte terrestre	5.770	5.890	-2,0
Vehículos de navegación aérea, marítima y fluvial	38	18	112,5
Resto de MOI	258	222	16,5
<b>Combustibles y energía (CyE)</b>	<b>8.131</b>	<b>7.187</b>	<b>13,1</b>
Petróleo crudo	4.888	4.041	21,0
Carburantes	1.796	1.898	-5,4
Grasas y aceites lubricantes	76	53	45,1
Gas de petróleo, otros hidrocarburos gaseosos y energía eléctrica	1.094	1.028	6,5
Resto de CyE	276	168	64,6

Fuente: INDEC, Dirección Nacional de Estadísticas del Sector Externo y Cuentas Internacionales.

### 3. Sector externo

**Cuadro 3.1.8.1 Distribución porcentual de las importaciones por usos económicos. Enero-septiembre 2025 y enero-septiembre 2024**

Usos económicos	Ene-sep 2025*	Ene-sep 2024*
	%	
<b>Total</b>	<b>100</b>	<b>100</b>
Bienes de capital (BK)	20	16
Bienes Intermedios (BI)	32	39
Combustibles y lubricantes básicos y elaborados (Cyl)	5	8
Piezas y accesorios para bienes de capital (PyA)	20	21
Bienes de consumo (BC)	15	12
Vehículos automotores de pasajeros (VA)	7	4
Resto	1	0

**Nota:** los totales por suma pueden no coincidir por redondeo en las cifras parciales.

**Fuente:** INDEC, Dirección Nacional de Estadísticas del Sector Externo y Cuentas Internacionales.

**Cuadro 3.1.8.2 Importaciones mensuales por usos económicos. Enero-septiembre 2025 y año 2024**

Período	Total			Bienes de capital (BK)			Bienes intermedios (BI)		
	Año 2025*	Año 2024*	Variación % respecto a igual período del año anterior	Año 2025*	Año 2024*	Variación % respecto a igual período del año anterior	Año 2025*	Año 2024*	Variación % respecto a igual período del año anterior
Millones de USD			Millones de USD			Millones de USD			
Total anual	///	60.776	///	///	9.961	///	///	23.033	///
Ene	5.753	4.604	25,0	1.186	773	53,4	1.952	1.763	10,7
Feb	5.864	4.118	42,4	1.288	723	78,0	1.856	1.636	13,5
Mar	6.019	4.332	39,0	1.174	675	74,1	1.975	1.862	6,1
Abr	6.460	4.705	37,3	1.214	700	73,4	2.158	1.969	9,6
May	6.488	5.012	29,4	1.247	738	69,0	2.068	2.048	1,0
Jun	6.396	4.687	36,4	1.217	606	100,7	2.140	1.794	19,3
Jul	6.854	5.727	19,7	1.265	833	51,9	2.083	2.205	-5,6
Ago	6.463	4.883	32,4	1.271	723	75,8	1.971	1.697	16,2
Sep	7.207	5.971	20,7	1.577	1.067	47,7	2.253	2.217	1,6
Acumulado hasta septiembre	57.503	44.039	30,6	11.439	6.839	67,3	18.456	17.189	7,4
Oct		6.120			1.116			2.243	
Nov		5.249			932			1.865	
Dic		5.367			1.074			1.736	

(continúa)

Cuadro 3.1.8.2 (conclusión)

Período	Combustibles y lubricantes básicos y elaborados (CyL)			Piezas y accesorios para bienes de capital (PyA)			Bienes de consumo (BC)		
	Año 2025*	Año 2024*	Variación % respecto a igual período del año anterior	Año 2025*	Año 2024*	Variación % respecto a igual período del año anterior	Año 2025*	Año 2024*	Variación % respecto a igual período del año anterior
	Millones de USD			Millones de USD			Millones de USD		
Total anual	///	3.987	///	///	13.225	///	///	7.404	///
Ene	206	293	-29,8	1.318	1.021	29,2	808	548	47,5
Feb	230	188	22,7	1.226	887	38,2	827	466	77,4
Mar	236	132	79,0	1.323	964	37,3	868	494	75,7
Abr	278	241	15,3	1.358	1.086	24,9	971	546	77,7
May	302	438	-31,1	1.409	1.062	32,7	900	514	75,1
Jun	351	771	-54,5	1.208	880	37,2	893	468	90,9
Jul	662	730	-9,3	1.273	1.066	19,4	959	650	47,6
Ago	307	498	-38,4	1.271	1.123	13,2	992	599	65,5
Sep	191	184	3,9	1.302	1.319	-1,3	1.157	794	45,7
Acumulado hasta septiembre	2.763	3.475	-20,5	11.687	9.408	24,2	8.376	5.080	64,9
Oct		198			1.409			803	
Nov		132			1.248			740	
Dic		181			1.160			782	

Período	Vehículos automotores de pasajeros (VA)			Resto		
	Año 2025*	Año 2024*	Variación % respecto a igual período del año anterior	Año 2025*	Año 2024*	Variación % respecto a igual período del año anterior
	Millones de USD			Millones de USD		
Total anual	///	2.873	///	///	292	///
Ene	234	186	25,9	48	20	140,5
Feb	393	202	94,8	44	16	174,2
Mar	391	189	107,0	52	17	203,9
Abr	427	140	204,5	55	21	158,2
May	495	190	160,1	68	23	194,8
Jun	509	146	248,5	77	21	260,3
Jul	514	218	135,2	98	25	298,6
Ago	554	217	155,6	97	26	277,3
Sep	618	366	68,6	109	23	376,1
Acumulado hasta septiembre	4.135	1.855	122,9	649	192	237,5
Oct		322			29	
Nov		303			29	
Dic		393			42	

Nota: los totales por suma pueden no coincidir por redondeo en las cifras parciales.  
Fuente: INDEC, Dirección Nacional de Estadísticas del Sector Externo y Cuentas Internacionales.

### 3. Sector externo

**Gráfico 3.1.2 Saldos de la balanza comercial argentina de bienes con los países del Mercosur. Septiembre de 2025 y septiembre de 2024**

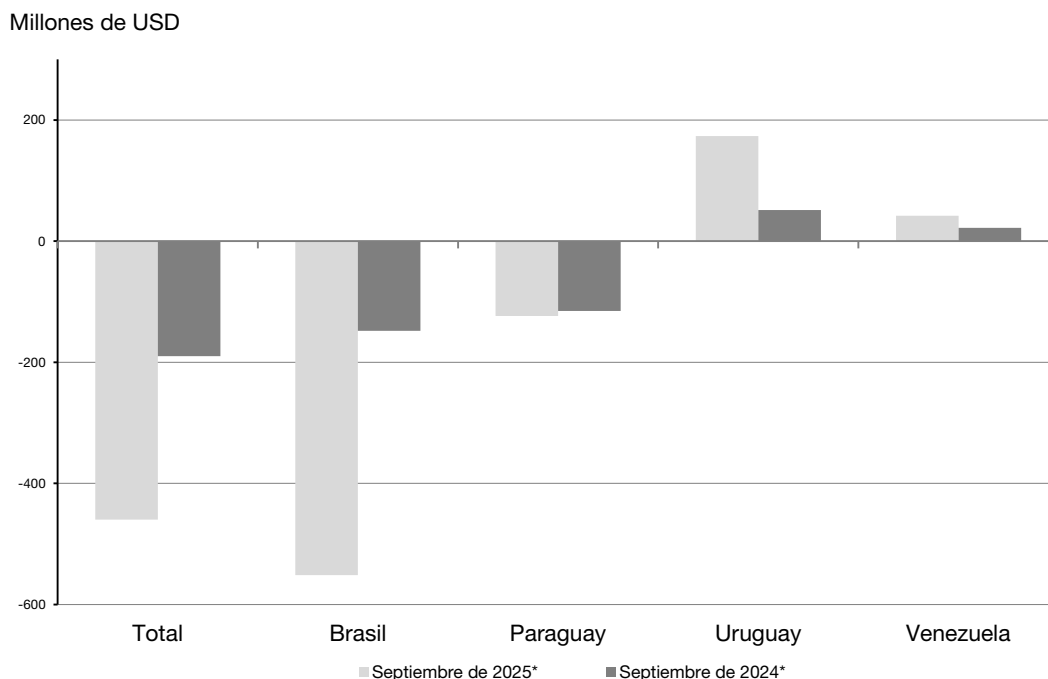

**Cuadro 3.1.9.1 Balanza comercial argentina de bienes con los países del Mercosur. Enero-septiembre 2025 y año 2024**

Periodo	Total					
	Exportaciones		Importaciones		Saldo	
	Año 2025°	Año 2024*	Año 2025*	Año 2024*	Año 2025*	Año 2024*
Millones de USD						
<b>Total anual</b>	<b>///</b>	<b>17.185</b>	<b>///</b>	<b>18.475</b>	<b>///</b>	<b>-1.290</b>
Ene	1.025	1.094	1.379	1.039	-353	55
Feb	1.260	1.264	1.765	1.415	-505	-152
Mar	1.410	1.430	1.884	1.562	-474	-132
Abr	1.226	1.330	2.035	1.440	-808	-110
May	1.446	1.437	2.148	1.572	-701	-136
Jun	1.394	1.250	2.086	1.372	-693	-123
Jul	1.294	1.428	2.098	1.650	-804	-222
Ago	1.535	1.610	2.002	1.496	-467	114
Sep	1.570	1.614	2.030	1.804	-460	-190
<b>Acumulado hasta septiembre</b>	<b>12.162</b>	<b>12.457</b>	<b>17.428</b>	<b>13.352</b>	<b>-5.265</b>	<b>-895</b>
Oct		1.635		1.957		-322
Nov		1.547		1.662		-115
Dic		1.546		1.504		42

(continúa)



Cuadro 3.1.9.1 (continuación)

Período	Brasil					
	Exportaciones		Importaciones		Saldo	
	Año 2025*	Año 2024*	Año 2025*	Año 2024*	Año 2025*	Año 2024*
Millones de USD						
<b>Total anual</b>	<b>///</b>	<b>13.623</b>	<b>///</b>	<b>14.335</b>	<b>///</b>	<b>-712</b>
Ene	777	863	1.271	895	-494	-32
Feb	1.040	1.030	1.394	1.040	-354	-9
Mar	1.026	1.141	1.566	1.086	-540	55
Abr	935	1.057	1.626	1.059	-691	-2
May	1.155	1.114	1.760	1.126	-605	-12
Jun	1.078	992	1.691	1.002	-613	-9
Jul	998	1.127	1.753	1.186	-755	-59
Ago	1.180	1.196	1.708	1.187	-528	9
Sep	1.170	1.316	1.722	1.465	-551	-148
<b>Acumulado hasta septiembre</b>	<b>9.360</b>	<b>9.837</b>	<b>14.491</b>	<b>10.045</b>	<b>-5.131</b>	<b>-208</b>
Oct		1.306		1.556		-250
Nov		1.207		1.377		-170
Dic		1.273		1.357		-84

Período	Paraguay					
	Exportaciones		Importaciones		Saldo	
	Año 2025*	Año 2024*	Año 2025*	Año 2024*	Año 2025*	Año 2024*
Millones de USD						
<b>Total anual</b>	<b>///</b>	<b>1.442</b>	<b>///</b>	<b>3.314</b>	<b>///</b>	<b>-1.872</b>
Ene	92	95	63	115	28	-19
Feb	87	98	335	338	-247	-240
Mar	92	124	270	431	-178	-307
Abr	109	122	361	335	-252	-212
May	123	139	340	371	-217	-232
Jun	119	108	333	320	-214	-211
Jul	124	128	280	411	-155	-283
Ago	129	127	238	247	-109	-120
Sep	119	129	242	245	-123	-115
<b>Acumulado hasta septiembre</b>	<b>995</b>	<b>1.071</b>	<b>2.463</b>	<b>2.812</b>	<b>-1.467</b>	<b>-1.741</b>
Oct		123		235		-112
Nov		126		179		-53
Dic		121		88		34

(continúa)

### 3. Sector externo

**Cuadro 3.1.9.1 (conclusión)**

Período	Uruguay					
	Exportaciones		Importaciones		Saldo	
	Año 2025*	Año 2024*	Año 2025*	Año 2024*	Año 2025*	Año 2024*
Millones de USD						
<b>Total anual</b>	<b>///</b>	<b>1.803</b>	<b>///</b>	<b>821</b>	<b>///</b>	<b>982</b>
Ene	136	106	44	30	92	77
Feb	122	109	36	38	86	72
Mar	243	126	47	44	196	81
Abr	147	128	47	46	100	82
May	124	163	46	75	77	88
Jun	150	113	60	50	90	62
Jul	132	137	63	52	69	85
Ago	189	262	54	62	134	200
Sep	239	146	65	95	173	51
<b>Acumulado hasta septiembre</b>	<b>1.481</b>	<b>1.290</b>	<b>463</b>	<b>492</b>	<b>1.018</b>	<b>799</b>
Oct		183		165		18
Nov		196		105		91
Dic		134		58		75

Período	Venezuela					
	Exportaciones		Importaciones		Saldo	
	Año 2025*	Año 2024*	Año 2025*	Año 2024*	Año 2025*	Año 2024*
Millones de USD						
<b>Total anual</b>	<b>///</b>	<b>318</b>	<b>///</b>	<b>6</b>	<b>///</b>	<b>312</b>
Ene	20	30	0	0	20	30
Feb	11	26	1	-	10	26
Mar	49	40	0	0	48	40
Abr	36	22	1	0	35	22
May	45	21	2	0	44	20
Jun	46	36	1	0	45	36
Jul	40	37	2	1	37	36
Ago	37	25	2	0	34	25
Sep	42	22	1	0	42	22
<b>Acumulado hasta septiembre</b>	<b>326</b>	<b>259</b>	<b>11</b>	<b>3</b>	<b>315</b>	<b>256</b>
Oct		22		1		22
Nov		18		0		18
Dic		18		1		17

**Nota:** los totales por suma pueden no coincidir por redondeo en las cifras parciales.

**Fuente:** INDEC, Dirección Nacional de Estadísticas del Sector Externo y Cuentas Internacionales.

**Cuadro 3.1.9.2 Exportaciones e importaciones con los países del Mercosur por principales secciones de la Nomenclatura Común del Mercosur. Enero-septiembre 2025 y enero-septiembre 2024**

Secciones	Total					
	Exportaciones			Importaciones		
	Ene-sep 2025e	Ene-sep 2024*	Variación % respecto a igual período del año anterior	Ene-sep 2025*	Ene-sep 2024*	Variación % respecto a igual período del año anterior
	Millones de USD			Millones de USD		
<b>Total</b>	<b>12.162</b>	<b>12.457</b>	<b>-2,4</b>	<b>17.428</b>	<b>13.352</b>	<b>30,5</b>
I Animales vivos y productos del reino animal	653	632	3,4	257	64	299,2
II Productos del reino vegetal	1.905	2.017	-5,6	2.313	2.859	-19,1
III Grasas y aceites animales o vegetales	199	173	14,7	160	38	325,1
IV Productos de las industrias alimentarias, bebidas y tabaco	937	848	10,5	672	365	84,2
V Productos minerales	1.289	1.480	-12,9	764	947	-19,4
VI Productos de industrias químicas o de las industrias conexas	1.012	980	3,2	1.171	1.128	3,8
VII Plástico, caucho y sus manufacturas	595	609	-2,3	974	883	10,2
VIII Pieles, cueros y sus manufacturas	8	11	-25,9	12	8	44,4
X Pasta de madera; papel o cartón	130	108	20,5	465	428	8,7
XI Materias textiles y sus manufacturas	51	61	-16,7	221	156	42,2
XIII Manufacturas de piedra, yeso, cemento, amianto, mica, cerámica y vidrio	61	61	0,4	175	139	25,5
XV Metales comunes y sus manufacturas	455	431	5,5	1.167	974	19,8
XVI Máquinas, aparatos y material eléctrico; sus partes y accesorios	600	555	8,1	2.115	1.574	34,4
XVII Material de transporte	4.160	4.385	-5,1	6.492	3.387	91,7
Resto	107	105	2,2	470	401	17,2

Secciones	Brasil					
	Exportaciones			Importaciones		
	Ene-sep 2025*	Ene-sep 2024*	Variación % respecto a igual período del año anterior	Ene-sep 2025*	Ene-sep 2024*	Variación % respecto a igual período del año anterior
	Millones de USD			Millones de USD		
<b>Total</b>	<b>9.360</b>	<b>9.837</b>	<b>-4,9</b>	<b>14.491</b>	<b>10.045</b>	<b>44,3</b>
I Animales vivos y productos del reino animal	585	580	0,9	233	49	370,6
II Productos del reino vegetal	1.694	1.821	-7,0	421	264	59,8
III Grasas y aceites animales o vegetales	63	83	-24,3	19	11	69,8
IV Productos de las industrias alimentarias, bebidas y tabaco	517	470	10,1	529	324	63,4
V Productos minerales	569	820	-30,6	529	727	-27,2
VI Productos de industrias químicas o de las industrias conexas	495	451	9,7	1.063	1.040	2,3
VII Plástico, caucho y sus manufacturas	465	475	-2,1	925	839	10,3
VIII Pieles, cueros y sus manufacturas	3	5	-36,6	9	5	83,1
X Pasta de madera; papel o cartón	91	72	27,2	400	362	10,6
XI Materias textiles y sus manufacturas	36	47	-23,4	192	139	37,5
XIII Manufacturas de piedra, yeso, cemento, amianto, mica, cerámica y vidrio	20	18	7,0	174	137	27,0
XV Metales comunes y sus manufacturas	356	343	4,1	1.118	938	19,2
XVI Máquinas, aparatos y material eléctrico; sus partes y accesorios	496	457	8,6	2.016	1.477	36,5
XVII Material de transporte	3.931	4.157	-5,4	6.426	3.353	91,6
Resto	38	38	-0,4	436	379	15,0

(continúa)

### 3. Sector externo

**Cuadro 3.1.9.2 (continuación)**

Secciones	Paraguay					
	Exportaciones			Importaciones		
	Ene-sep 2025*	Ene-sep 2024*	Variación % respecto a igual período del año anterior	Ene-sep 2025*	Ene-sep 2024*	Variación % respecto a igual período del año anterior
	Millones de USD			Millones de USD		
<b>Total</b>	<b>995</b>	<b>1.071</b>	<b>-7,0</b>	<b>2.463</b>	<b>2.812</b>	<b>-12,4</b>
I Animales vivos y productos del reino animal	20	15	35,4	10	5	85,0
II Productos del reino vegetal	35	34	4,3	1.881	2.551	-26,2
III Grasas y aceites animales o vegetales	20	10	100,1	106	2	6.118,5
IV Productos de las industrias alimentarias, bebidas y tabaco	140	120	16,4	100	8	1.179,5
V Productos minerales	285	379	-24,9	175	125	40,5
VI Productos de industrias químicas o de las industrias conexas	190	209	-8,9	10	5	126,1
VII Plástico, caucho y sus manufacturas	48	49	-2,2	11	7	61,4
VIII Pieles, cueros y sus manufacturas	1	1	8,3	1	1	40,0
X Pasta de madera; papel o cartón	15	11	38,6	11	10	8,1
XI Materias textiles y sus manufacturas	4	3	26,6	28	14	107,9
XIII Manufacturas de piedra, yeso, cemento, amianto, mica, cerámica y vidrio	14	14	-1,2	1	2	-30,9
XV Metales comunes y sus manufacturas	50	42	17,0	39	27	43,8
XVI Máquinas, aparatos y material eléctrico; sus partes y accesorios	47	42	11,6	76	48	59,2
XVII Material de transporte	93	111	-15,8	1	0	125,2
Resto	33	30	10,1	12	9	30,0

Secciones	Uruguay					
	Exportaciones			Importaciones		
	Ene-sep 2025*	Ene-sep 2024*	Variación % respecto a igual período del año anterior	Ene-sep 2025*	Ene-sep 2024*	Variación % respecto a igual período del año anterior
	Millones de USD			Millones de USD		
<b>Total</b>	<b>1.481</b>	<b>1.290</b>	<b>14,8</b>	<b>463</b>	<b>492</b>	<b>-5,8</b>
I Animales vivos y productos del reino animal	38	27	43,3	15	10	52,9
II Productos del reino vegetal	55	56	-1,7	10	45	-77,9
III Grasas y aceites animales o vegetales	37	32	13,0	34	25	40,4
IV Productos de las industrias alimentarias, bebidas y tabaco	248	224	11,0	38	32	18,3
V Productos minerales	436	s	s	59	95	-37,9
VI Productos de industrias químicas o de las industrias conexas	317	312	1,6	97	84	15,0
VII Plástico, caucho y sus manufacturas	80	84	-4,4	38	38	0,0
VIII Pieles, cueros y sus manufacturas	3	5	-22,9	2	3	-28,1
X Pasta de madera; papel o cartón	24	25	-5,7	54	55	-2,0
XI Materias textiles y sus manufacturas	11	9	18,3	1	2	-58,6
XIII Manufacturas de piedra, yeso, cemento, amianto, mica, cerámica y vidrio	27	28	-3,1	0	1	-92,6
XV Metales comunes y sus manufacturas	48	45	6,5	8	8	-5,4
XVI Máquinas, aparatos y material eléctrico; sus partes y accesorios	55	53	4,0	24	49	-51,8
XVII Material de transporte	64	70	-9,5	65	33	94,7
Resto	36	s	s	20	12	60,6

(continúa)

Cuadro 3.1.9.2 (conclusión)

Secciones	Venezuela					
	Exportaciones			Importaciones		
	Ene-sep 2025*	Ene-sep 2024*	Variación % respecto a igual periodo del año anterior	Ene-sep 2025*	Ene-sep 2024*	Variación % respecto a igual periodo del año anterior
	Millones de USD			Millones de USD		
Total	326	259	25,7	11	3	232,7
I Animales vivos y productos del reino animal	9	10	-3,7	-	-	-
II Productos del reino vegetal	120	106	13,4	-	-	-
III Grasas y aceites animales o vegetales	80	48	66,7	-	-	-
IV Productos de las industrias alimentarias, bebidas y tabaco	32	34	-6,7	6	1	290,9
V Productos minerales	-	s	s	-	-	-
VI Productos de industrias químicas o de las industrias conexas	9	8	15,1	1	0	972,5
VII Plástico, caucho y sus manufacturas	1	1	48,7	-	0	-100,0
VIII Pieles, cueros y sus manufacturas	0	0	1.039,7	-	-	-
X Pasta de madera; papel o cartón	0	0	-54,8	0	1	-98,4
XI Materias textiles y sus manufacturas	0	2	-90,3	-	-	-
XIII Manufacturas de piedra, yeso, cemento, amianto, mica, cerámica y vidrio	0	0	46,2	-	-	-
XV Metales comunes y sus manufacturas	0	0	-64,2	2	1	122,0
XVI Máquinas, aparatos y material eléctrico; sus partes y accesorios	2	3	-43,1	0	-	100,0
XVII Material de transporte	72	47	52,1	0	0	-49,1
Resto	0	s	s	2	0	61.655.328,5

**Nota:** los totales por suma pueden no coincidir por redondeo en las cifras parciales.  
**Fuente:** INDEC, Dirección Nacional de Estadísticas del Sector Externo y Cuentas Internacionales.

### 3. Sector externo

**Cuadro 3.1.9.3 Exportaciones a los países del Mercosur por grandes rubros y principales subrubros. Enero-septiembre 2025 y enero-septiembre 2024**

Grandes rubros y subrubros	Total			Brasil		
	Ene-sep 2025*	Ene-sep 2024*	Variación % respecto a igual período del año anterior	Ene-sep 2025*	Ene-sep 2024*	Variación % respecto a igual período del año anterior
	Millones de USD			Millones de USD		
<b>Total</b>	<b>12.162</b>	<b>12.457</b>	<b>-2,4</b>	<b>9.360</b>	<b>9.837</b>	<b>-4,9</b>
<b>Productos primarios (PP)</b>	<b>1.710</b>	<b>1.682</b>	<b>1,7</b>	<b>1.500</b>	<b>1.492</b>	<b>0,6</b>
Animales vivos	3	3	8,7	0	0	16,9
Pescados y mariscos sin elaborar	22	11	94,1	10	10	0,9
Miel	0	0	-26,1	-	-	-
Hortalizas y legumbres sin elaborar	157	227	-30,7	126	168	-25,1
Frutas frescas	148	137	7,9	139	128	8,5
Cereales	1.249	1.197	4,4	1.138	1.114	2,1
semillas y frutos oleaginosos	38	36	4,5	14	18	-22,9
Tabaco sin elaborar	38	21	80,4	30	15	93,3
Lanas sucias	0	0	174,4	-	-	-
Fibras de algodón	0	2	-84,8	s	s	s
Minerales metalíferos, escorias y cenizas	0	0	-86,4	s	s	s
Resto de PP	55	48	14,8	43	37	17,0
<b>Manufacturas de origen agropecuario (MOA)</b>	<b>2.114</b>	<b>2.105</b>	<b>0,4</b>	<b>1.457</b>	<b>1.546</b>	<b>-5,8</b>
Carnes y sus preparados	76	79	-3,3	62	67	-7,5
Pescados y mariscos elaborados	58	65	-10,1	50	57	-12,5
Productos lácteos	497	476	4,5	460	443	3,8
Otros productos de origen animal	10	9	14,6	4	3	19,6
Frutas secas o procesadas	58	46	24,7	54	44	21,8
Café, té, yerba mate y especias	6	5	19,8	4	4	11,9
Productos de molinería y sus preparaciones	359	460	-21,9	260	376	-30,9
Grasas y aceites	199	173	14,7	63	83	-24,3
Azúcar, cacao y artículos de confitería	100	89	11,7	37	39	-4,0
Preparados de hortalizas, legumbres y frutas	308	315	-2,2	240	256	-6,1
Bebidas, líquidos alcohólicos y vinagre	168	137	22,4	115	85	34,4
Residuos y desperdicios de las industrias alimentarias	96	98	-1,9	11	8	37,1
Extractos curtientes y tintóreos	53	44	19,8	48	40	20,6
Pieles y cueros	6	9	-34,0	3	5	-42,6
Lanas elaboradas	0	0	-39,0	s	s	s
Resto de MOA	120	100	20,5	s	s	s
<b>Manufacturas de origen industrial (MOI)</b>	<b>7.085</b>	<b>7.218</b>	<b>-1,8</b>	<b>5.862</b>	<b>6.000</b>	<b>-2,3</b>
Productos químicos y conexos	958	935	2,4	447	411	8,7
Materias plásticas y sus manufacturas	515	493	4,5	391	365	7,2
Caucho y sus manufacturas	80	115	-30,9	73	109	-32,7
Manufacturas de cuero, marroquinería, etcétera	2	2	10,0	0	0	146,6
Papel, cartón, impresos y publicaciones	157	133	18,5	91	72	27,2
Textiles y confecciones	50	58	-14,8	36	47	-23,4
Calzado y sus partes componentes	4	2	67,7	0	0	-66,1
Manufacturas de piedra, yeso, vidrio, etcétera	61	61	0,4	20	18	7,0
Piedras, metales preciosos y sus manufacturas, monedas	0	0	-34,7	-	-	-
Metales comunes y sus manufacturas	455	431	5,5	356	343	4,1
Máquinas y aparatos, material eléctrico	600	555	8,1	496	457	8,6
Material de transporte terrestre	4.142	4.374	-5,3	3.921	4.150	-5,5
Vehículos de navegación aérea, marítima y fluvial	18	11	61,6	10	7	34,2
Resto de MOI	44	48	-7,1	20	22	-11,5
<b>Combustibles y energía (CyE)</b>	<b>1.252</b>	<b>1.452</b>	<b>-13,7</b>	<b>541</b>	<b>799</b>	<b>-32,3</b>

(continúa)

Cuadro 3.1.9.3 (continuación)

Grandes rubros y subrubros	Paraguay			Uruguay		
	Ene-sep 2025*	Ene-sep 2024*	Variación % respecto a igual período del año anterior	Ene-sep 2025*	Ene-sep 2024*	Variación % respecto a igual período del año anterior
	Millones de USD			Millones de USD		
<b>Total</b>	<b>995</b>	<b>1.071</b>	<b>-7,0</b>	<b>1.481</b>	<b>1.290</b>	<b>14,8</b>
<b>Productos primarios (PP)</b>	<b>37</b>	<b>34</b>	<b>10,4</b>	<b>70</b>	<b>57</b>	<b>22,0</b>
Animales vivos	1	s	s	2	2	15,7
Pescados y mariscos sin elaborar	s	s	s	11	1	1.965,4
Miel	s	s	s	s	s	s
Hortalizas y legumbres sin elaborar	15	15	-3,2	4	6	-21,9
Frutas frescas	7	7	-3,3	1	1	26,0
Cereales	1	2	-32,2	27	26	5,3
semillas y frutos oleaginosos	3	2	35,0	15	14	6,7
Tabaco sin elaborar	6	3	112,9	2	3	-32,3
Lanas sucias	-	-	-	0	s	s
Fibras de algodón	-	-	-	s	s	s
Minerales metalíferos, escorias y cenizas	s	s	s	-	-	-
Resto de PP	s	4	s	7	7	11,1
<b>Manufacturas de origen agropecuario (MOA)</b>	<b>188</b>	<b>155</b>	<b>21,8</b>	<b>331</b>	<b>304</b>	<b>8,8</b>
Carnes y sus preparados	2	2	16,5	12	10	21,5
Pescados y mariscos elaborados	s	s	s	8	7	8,9
Productos lácteos	15	10	44,5	14	13	0,3
Otros productos de origen animal	4	4	16,2	2	2	1,9
Frutas secas o procesadas	1	1	74,7	1	1	33,4
Café, té, yerba mate y especias	1	1	65,3	1	1	25,3
Productos de molinería y sus preparaciones	38	33	14,9	44	41	6,4
Grasas y aceites	20	10	100,1	37	32	13,0
Azúcar, cacao y artículos de confitería	s	18	s	43	31	40,0
Preparados de hortalizas, legumbres y frutas	19	16	16,9	44	39	12,1
Bebidas, líquidos alcohólicos y vinagre	22	19	14,4	29	31	-4,1
Residuos y desperdicios de las industrias alimentarias	10	10	3,4	50	53	-5,0
Extractos curtientes y tintóreos	2	2	4,5	4	3	11,7
Pieles y cueros	1	1	5,7	2	3	-32,0
Lanas elaboradas	-	-	-	s	-	s
Resto de MOA	35	s	s	s	36	s
<b>Manufacturas de origen industrial (MOI)</b>	<b>489</b>	<b>506</b>	<b>-3,5</b>	<b>650</b>	<b>652</b>	<b>-0,2</b>
Productos químicos y conexos	188	207	-9,1	313	309	1,5
Materias plásticas y sus manufacturas	46	47	-0,8	77	81	-4,8
Caucho y sus manufacturas	2	3	-29,2	3	3	6,9
Manufacturas de cuero, marroquinería, etcétera	0	0	16,9	2	2	-6,5
Papel, cartón, impresos y publicaciones	37	31	19,8	29	30	-3,3
Textiles y confecciones	4	3	26,2	10	9	16,1
Calzado y sus partes componentes	0	0	8,7	3	2	89,3
Manufacturas de piedra, yeso, vidrio, etcétera	14	14	-1,2	27	28	-3,1
Piedras, metales preciosos y sus manufacturas, monedas	0	s	s	0	0	-37,0
Metales comunes y sus manufacturas	50	42	17,0	48	45	6,5
Máquinas y aparatos, material eléctrico	47	42	11,6	55	53	4,0
Material de transporte terrestre	93	111	-16,2	56	67	-15,9
Vehículos de navegación aérea, marítima y fluvial	0	s	s	8	4	106,2
Resto de MOI	7	6	14,7	18	19	-9,1
<b>Combustibles y energía (CyE)</b>	<b>281</b>	<b>376</b>	<b>-25,3</b>	<b>431</b>	<b>277</b>	<b>55,2</b>

(continúa)

### 3. Sector externo

**Cuadro 3.1.9.3 (conclusión)**

Grandes rubros y subrubros	Venezuela		
	Ene-sep 2025°	Ene-sep 2024*	Variación % respecto a igual período del año anterior
Millones de USD			
<b>Total</b>	<b>326</b>	<b>259</b>	<b>25,7</b>
<b>Productos primarios (PP)</b>	<b>102</b>	<b>99</b>	<b>3,5</b>
Animales vivos	0	s	s
Pescados y mariscos sin elaborar	s	s	s
Miel	-	-	-
Hortalizas y legumbres sin elaborar	12	38	-67,9
Frutas frescas	0	0	-42,3
Cereales	83	55	51,2
semillas y frutos oleaginosos	6	2	199,9
Tabaco sin elaborar	-	-	-
Lanas sucias	-	s	s
Fibras de algodón	s	2	s
Minerales metalíferos, escorias y cenizas	-	-	-
Resto de PP	s	1	s
<b>Manufacturas de origen agropecuario (MOA)</b>	<b>139</b>	<b>101</b>	<b>38,0</b>
Carnes y sus preparados	-	-	-
Pescados y mariscos elaborados	s	s	s
Productos lácteos	9	9	0,9
Otros productos de origen animal	-	-	-
Frutas secas o procesadas	2	1	178,0
Café, té, yerba mate y especias	0	0	5,3
Productos de molinería y sus preparaciones	17	9	81,9
Grasas y aceites	80	48	66,7
Azúcar, cacao y artículos de confitería	s	1	s
Preparados de hortalizas, legumbres y frutas	4	3	30,9
Bebidas, líquidos alcohólicos y vinagre	1	1	-19,9
Residuos y desperdicios de las industrias alimentarias	25	28	-9,5
Extractos curtientes y tintóreos	0	0	364,3
Pieles y cueros	-	-	-
Lanas elaboradas	-	s	s
Resto de MOA	0	1	-44,2
<b>Manufacturas de origen industrial (MOI)</b>	<b>85</b>	<b>60</b>	<b>41,6</b>
Productos químicos y conexos	9	8	13,1
Materias plásticas y sus manufacturas	0	0	11,6
Caucho y sus manufacturas	1	1	53,4
Manufacturas de cuero, marroquinería, etcétera	0	0	1.039,7
Papel, cartón, impresos y publicaciones	0	0	-54,8
Textiles y confecciones	0	0	117,1
Calzado y sus partes componentes	-	-	-
Manufacturas de piedra, yeso, vidrio, etcétera	0	0	46,2
Piedras, metales preciosos y sus manufacturas, monedas	-	s	s
Metales comunes y sus manufacturas	0	0	-64,2
Máquinas y aparatos, material eléctrico	2	3	-43,1
Material de transporte terrestre	72	47	52,1
Vehículos de navegación aérea, marítima y fluvial	-	s	s
Resto de MOI	0	0	89,6
<b>Combustibles y energía (CyE)</b>	<b>-</b>	<b>-</b>	<b>-</b>

**Nota:** los totales incluyen zonas francas.

**Fuente:** INDEC, Dirección Nacional de Estadísticas del Sector Externo y Cuentas Internacionales.



**Cuadro 3.1.9.4 Importaciones desde los países del Mercosur por usos económicos. Enero-septiembre 2025 y enero-septiembre 2024**

Usos económicos	Total			Brasil		
	Ene-sep 2025*	Ene-sep 2024*	Variación % respecto a igual período del año anterior	Ene-sep 2025*	Ene-sep 2024*	Variación % respecto a igual período del año anterior
	Millones de USD			Millones de USD		
<b>Total</b>	<b>17.428</b>	<b>13.352</b>	<b>30,5</b>	<b>14.491</b>	<b>10.045</b>	<b>44,3</b>
Bienes de capital (BK)	2.811	1.366	105,8	2.723	1.327	105,2
Bienes intermedios (BI)	6.503	6.651	-2,2	4.195	3.851	8,9
Combustibles y lubricantes (CyL)	463	495	-6,6	229	276	-16,8
Piezas y accesorios para bienes de capital (PyA)	2.858	2.341	22,1	2.770	2.243	23,5
Bienes de consumo (BC)	1.652	1.026	60,9	1.432	875	63,6
Vehículos automotores de pasajeros (VA)	3.137	1.472	113,1	3.137	1.472	113,1
Resto	4	1	287,1	4	1	288,3

Usos económicos	Paraguay			Uruguay		
	Ene-sep 2025*	Ene-sep 2024*	Variación % respecto a igual período del año anterior	Ene-sep 2025*	Ene-sep 2024*	Variación % respecto a igual período del año anterior
	Millones de USD			Millones de USD		
<b>Total</b>	<b>2.463</b>	<b>2.812</b>	<b>-12,4</b>	<b>463</b>	<b>492</b>	<b>-5,8</b>
Bienes de capital (BK)	6	5	12,2	83	34	145,3
Bienes intermedios (BI)	2.121	2.584	-17,9	177	213	-16,6
Combustibles y lubricantes (CyL)	175	125	40,3	59	95	-38,1
Piezas y accesorios para bienes de capital (PyA)	75	47	57,9	13	50	-73,4
Bienes de consumo (BC)	86	51	69,4	131	100	31,1
Vehículos automotores de pasajeros (VA)	-	-	-	-	-	-
Resto	0	0	-33,9	0	0	6,4

Usos económicos	Venezuela		
	Ene-sep 2025*	Ene-sep 2024*	Variación % respecto a igual período del año anterior
	Millones de USD		
<b>Total</b>	<b>11</b>	<b>3</b>	<b>232,7</b>
Bienes de capital (BK)	0	-	100,0
Bienes intermedios (BI)	9	3	177,7
Combustibles y lubricantes (CyL)	-	-	-
Piezas y accesorios para bienes de capital (PyA)	0	0	-49,0
Bienes de consumo (BC)	2	0	4.350,9
Vehículos automotores de pasajeros (VA)	-	-	-
Resto	0	0	1.895,8

**Nota:** los totales incluyen zonas francas.

**Fuente:** INDEC, Dirección Nacional de Estadísticas del Sector Externo y Cuentas Internacionales.

### 3. Sector externo

**Gráfico 3.1.3 Saldos de la balanza comercial argentina de bienes con los países del USMCA. Septiembre de 2025 y septiembre de 2024**

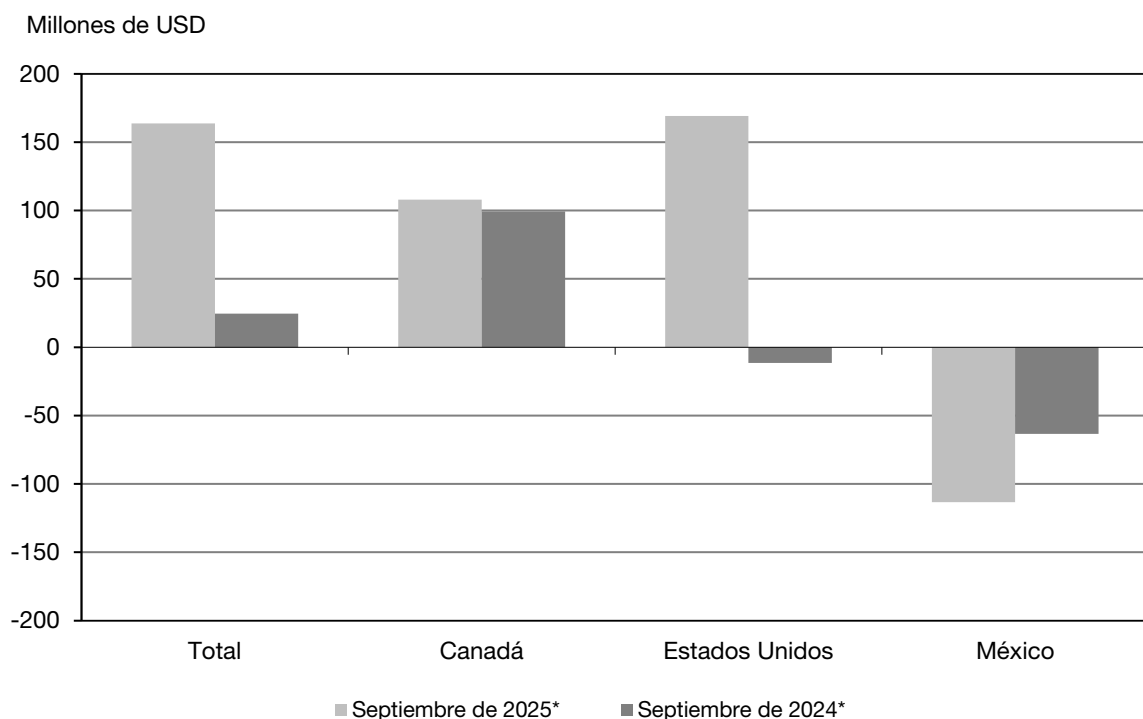

**Cuadro 3.1.10.1 Balanza comercial argentina de bienes con los países del USMCA. Enero-septiembre 2025 y año 2024**

Período	Total					
	Exportaciones		Importaciones		Saldo	
	Año 2025*	Año 2024*	Año 2025*	Año 2024*	Año 2025*	Año 2024*
Millones de USD						
<b>Total anual</b>	<b>///</b>	<b>8.390</b>	<b>///</b>	<b>8.033</b>	<b>///</b>	<b>356</b>
Ene	640	567	645	681	-4	-114
Feb	545	536	699	552	-154	-17
Mar	678	576	697	567	-19	9
Abr	784	765	756	689	29	76
May	632	775	778	744	-146	31
Jun	867	610	760	829	106	-219
Jul	1.097	899	942	861	155	38
Ago	852	701	805	651	47	49
Sep	931	689	767	664	164	25
<b>Acumulado hasta septiembre</b>	<b>7.025</b>	<b>6.117</b>	<b>6.849</b>	<b>6.239</b>	<b>176</b>	<b>-122</b>
Oct		709		595		115
Nov		840		497		343
Dic		723		702		21

(continúa)

### 3.1 Comercio exterior

**Cuadro 3.1.10.1 (conclusión)**

Período	Canadá					
	Exportaciones		Importaciones		Saldo	
	Año 2025°	Año 2024*	Año 2025*	Año 2024*	Año 2025*	Año 2024*
Millones de USD						
<b>Total anual</b>	<b>///</b>	<b>1.116</b>	<b>///</b>	<b>384</b>	<b>///</b>	<b>731</b>
Ene	43	61	28	36	14	25
Feb	61	73	90	41	-29	31
Mar	68	52	22	15	46	37
Abr	73	91	39	40	34	52
May	84	143	26	64	58	79
Jun	124	67	25	28	99	39
Jul	138	141	26	22	113	120
Ago	143	87	22	39	121	48
Sep	155	119	47	19	108	99
<b>Acumulado hasta septiembre</b>	<b>889</b>	<b>835</b>	<b>325</b>	<b>304</b>	<b>564</b>	<b>531</b>
Oct		114		34		80
Nov		108		18		90
Dic		57		28		30

Período	Estados Unidos					
	Exportaciones		Importaciones		Saldo	
	Año 2025°	Año 2024*	Año 2025*	Año 2024*	Año 2025*	Año 2024*
Millones de USD						
<b>Total anual</b>	<b>///</b>	<b>6.478</b>	<b>///</b>	<b>6.225</b>	<b>///</b>	<b>253</b>
Ene	561	446	512	533	49	-86
Feb	431	416	512	395	-80	20
Mar	569	416	512	423	57	-7
Abr	654	599	546	538	109	61
May	499	548	616	537	-116	11
Jun	704	478	606	701	98	-223
Jul	896	678	785	721	111	-43
Ago	659	545	629	536	30	8
Sep	715	495	546	506	169	-11
<b>Acumulado hasta septiembre</b>	<b>5.689</b>	<b>4.621</b>	<b>5.264</b>	<b>4.892</b>	<b>425</b>	<b>-271</b>
Oct		548		448		101
Nov		686		349		337
Dic		623		536		87

Período	México					
	Exportaciones		Importaciones		Saldo	
	Año 2025°	Año 2024*	Año 2025*	Año 2024*	Año 2025*	Año 2024*
Millones de USD						
<b>Total anual</b>	<b>///</b>	<b>796</b>	<b>///</b>	<b>1.424</b>	<b>///</b>	<b>-628</b>
Ene	37	60	104	112	-67	-52
Feb	52	47	97	116	-44	-69
Mar	41	108	163	128	-122	-21
Abr	57	75	172	111	-115	-36
May	48	84	136	142	-88	-59
Jun	39	64	129	100	-91	-36
Jul	62	80	131	119	-68	-39
Ago	49	69	154	76	-104	-7
Sep	61	75	174	139	-113	-63
<b>Acumulado hasta septiembre</b>	<b>446</b>	<b>661</b>	<b>1.260</b>	<b>1.043</b>	<b>-813</b>	<b>-382</b>
Oct		47		113		-66
Nov		46		130		-84
Dic		43		139		-96

Fuente: INDEC, Dirección Nacional de Estadísticas del Sector Externo y Cuentas Internacionales.

### 3. Sector externo

**Cuadro 3.1.10.2 Exportaciones e importaciones con los países del USMCA por principales secciones de la Nomenclatura Común del Mercosur. Enero-septiembre 2025 y enero-septiembre 2024**

Secciones	Total					
	Exportaciones			Importaciones		
	Ene-sep 2025*	Ene-sep 2024*	Variación % respecto a igual período del año anterior	Ene-sep 2025*	Ene-sep 2024*	Variación % respecto a igual período del año anterior
	Millones de USD			Millones de USD		
<b>Total</b>	<b>7.025</b>	<b>6.117</b>	<b>14,8</b>	<b>6.849</b>	<b>6.239</b>	<b>9,8</b>
I Animales vivos y productos del reino animal	553	476	16,1	20	14	41,7
II Productos del reino vegetal	421	425	-1,0	43	51	-17,0
III Grasas y aceites animales o vegetales	476	733	-35,1	3	2	39,9
IV Productos de las industrias alimentarias, bebidas y tabaco	526	554	-5,1	67	38	78,2
V Productos minerales	2.602	1.588	63,8	1.162	1.245	-6,7
VI Productos de industrias químicas o de las industrias conexas	369	402	-8,2	1.599	1.568	2,0
VII Plástico, caucho y sus manufacturas	51	58	-12,2	435	435	0,0
VIII Pieles, cueros y sus manufacturas	22	21	3,1	1	0	140,4
X Pasta de madera; papel o cartón	19	25	-25,2	19	19	-1,6
XI Materias textiles y sus manufacturas	10	10	3,2	34	32	9,2
XIII Manufacturas de piedra, yeso, cemento, amianto, mica, cerámica y vidrio	2	3	-7,2	27	28	-6,3
XV Metales comunes y sus manufacturas	604	660	-8,5	263	269	-2,3
XVI Máquinas, aparatos y material eléctrico; sus partes y accesorios	212	197	7,6	1.744	1.569	11,1
XVII Material de transporte	40	44	-8,6	925	598	54,7
Resto	1.119	921	21,5	508	370	37,3

Secciones	Canadá					
	Exportaciones			Importaciones		
	Ene-sep 2025*	Ene-sep 2024*	Variación % respecto a igual período del año anterior	Ene-sep 2025*	Ene-sep 2024*	Variación % respecto a igual período del año anterior
	Millones de USD			Millones de USD		
<b>Total</b>	<b>889</b>	<b>835</b>	<b>6,5</b>	<b>325</b>	<b>304</b>	<b>7,0</b>
I Animales vivos y productos del reino animal	42	29	48,1	4	3	57,8
II Productos del reino vegetal	32	21	47,8	7	4	79,0
III Grasas y aceites animales o vegetales	250	327	-23,6	0	0	-55,6
IV Productos de las industrias alimentarias, bebidas y tabaco	80	70	14,2	5	4	33,7
V Productos minerales	0	0	41,6	31	42	-25,5
VI Productos de industrias químicas o de las industrias conexas	10	34	-71,8	42	45	-6,5
VII Plástico, caucho y sus manufacturas	6	4	37,5	10	12	-20,3
VIII Pieles, cueros y sus manufacturas	0	0	37,2	0	0	20,4
X Pasta de madera; papel o cartón	0	s	s	3	1	185,4
XI Materias textiles y sus manufacturas	s	0	s	1	1	3,1
XIII Manufacturas de piedra, yeso, cemento, amianto, mica, cerámica y vidrio	s	s	s	1	1	86,6
XV Metales comunes y sus manufacturas	157	111	41,7	11	13	-12,6
XVI Máquinas, aparatos y material eléctrico; sus partes y accesorios	8	14	-41,2	159	144	9,8
XVII Material de transporte	4	s	s	35	22	62,1
Resto	300	225	33,6	16	13	23,9

(continúa)

Cuadro 3.1.10.2 (conclusión)

Secciones	Estados Unidos					
	Exportaciones			Importaciones		
	Ene-sep 2025*	Ene-sep 2024*	Variación % respecto a igual período del año anterior	Ene-sep 2025*	Ene-sep 2024*	Variación % respecto a igual período del año anterior
	Millones de USD			Millones de USD		
<b>Total</b>	<b>5.689</b>	<b>4.621</b>	<b>23,1</b>	<b>5.264</b>	<b>4.892</b>	<b>7,6</b>
I Animales vivos y productos del reino animal	477	408	16,9	16	12	38,0
II Productos del reino vegetal	335	325	3,1	32	44	-27,6
III Grasas y aceites animales o vegetales	193	249	-22,4	3	2	41,1
IV Productos de las industrias alimentarias, bebidas y tabaco	393	445	-11,7	44	26	71,8
V Productos minerales	2.600	1.588	63,8	1.130	1.203	-6,1
VI Productos de industrias químicas o de las industrias conexas	249	261	-4,7	1.393	1.375	1,3
VII Plástico, caucho y sus manufacturas	35	39	-10,6	377	376	0,0
VIII Pieles, cueros y sus manufacturas	13	13	1,2	1	0	275,3
X Pasta de madera; papel o cartón	17	14	23,1	14	15	-7,5
XI Materias textiles y sus manufacturas	1	1	-3,6	27	22	22,5
XIII Manufacturas de piedra, yeso, cemento, amianto, mica, cerámica y vidrio	1	2	-15,6	19	21	-9,6
XV Metales comunes y sus manufacturas	422	476	-11,4	184	180	2,3
XVI Máquinas, aparatos y material eléctrico; sus partes y accesorios	154	134	15,2	1.247	1.112	12,2
XVII Material de transporte	9	9	4,2	444	252	76,1
Resto	788	657	20,1	335	253	32,4

Secciones	México					
	Exportaciones			Importaciones		
	Ene-sep 2025*	Ene-sep 2024*	Variación % respecto a igual período del año anterior	Ene-sep 2025*	Ene-sep 2024*	Variación % respecto a igual período del año anterior
	Millones de USD			Millones de USD		
<b>Total</b>	<b>446</b>	<b>661</b>	<b>-32,5</b>	<b>1.260</b>	<b>1.043</b>	<b>20,8</b>
I Animales vivos y productos del reino animal	33	40	-16,1	0	-	100,0
II Productos del reino vegetal	54	79	-31,3	4	3	11,1
III Grasas y aceites animales o vegetales	32	156	-79,5	0	0	1.804,7
IV Productos de las industrias alimentarias, bebidas y tabaco	53	39	36,0	18	8	119,9
V Productos minerales	1	0	386,0	1	1	45,6
VI Productos de industrias químicas o de las industrias conexas	110	106	3,6	164	148	10,8
VII Plástico, caucho y sus manufacturas	11	15	-29,7	48	46	5,1
VIII Pieles, cueros y sus manufacturas	9	8	5,9	0	0	-54,3
X Pasta de madera; papel o cartón	2	s	s	2	3	-34,3
XI Materias textiles y sus manufacturas	s	8	s	7	9	-22,5
XIII Manufacturas de piedra, yeso, cemento, amianto, mica, cerámica y vidrio	s	s	s	7	7	-4,5
XV Metales comunes y sus manufacturas	25	74	-65,4	68	76	-11,2
XVI Máquinas, aparatos y material eléctrico; sus partes y accesorios	50	50	0,4	338	313	8,0
XVII Material de transporte	27	s	s	447	325	37,5
Resto	30	39	-22,4	156	104	50,8

Fuente: INDEC, Dirección Nacional de Estadísticas del Sector Externo y Cuentas Internacionales.

### 3. Sector externo

**Cuadro 3.1.10.3 Exportaciones a los países del USMCA por grandes rubros y principales subrubros.  
Enero-septiembre 2025 y enero-septiembre 2024**

Grandes rubros y subrubros	Total			Canadá		
	Ene-sep 2025°	Ene-sep 2024*	Variación % respecto a igual período del año anterior	Ene-sep 2025°	Ene-sep 2024*	Variación % respecto a igual período del año anterior
	Millones de USD			Millones de USD		
<b>Total</b>	<b>7.025</b>	<b>6.117</b>	<b>14,8</b>	<b>889</b>	<b>835</b>	<b>6,5</b>
<b>Productos primarios (PP)</b>	<b>601</b>	<b>597</b>	<b>0,7</b>	<b>s</b>	<b>s</b>	<b>s</b>
Animales vivos	6	6	2,6	s	s	s
Pescados y mariscos sin elaborar	117	126	-7,0	8	11	-28,1
Miel	103	99	4,7	s	s	s
Hortalizas y legumbres sin elaborar	29	46	-37,7	2	3	-30,1
Frutas frescas	121	142	-14,7	14	13	6,8
Cereales	85	67	26,3	1	1	-51,8
Semillas y frutos oleaginosos	120	94	28,4	13	2	556,6
Tabaco sin elaborar	16	12	31,7	s	s	s
Lanas sucias	-	-	-	-	-	-
Fibras de algodón	-	-	-	-	-	-
Minerales metalíferos, escorias y cenizas	-	0	-100,0	-	-	-
Resto de PP	5	6	-26,0	0	0	19,5
<b>Manufacturas de origen agropecuario (MOA)</b>	<b>1.547</b>	<b>1.760</b>	<b>-12,1</b>	<b>374</b>	<b>424</b>	<b>-11,7</b>
Carnes y sus preparados	273	198	37,6	28	14	96,2
Pescados y mariscos elaborados	33	31	4,6	s	s	s
Productos lácteos	20	17	20,7	s	s	s
Otros productos de origen animal	1	0	104,0	0	0	203,9
Frutas secas o procesadas	20	19	5,6	1	1	-21,7
Café, té, yerba mate y especias	37	47	-21,1	1	1	-14,2
Productos de molinería y sus preparaciones	18	17	5,3	1	1	-6,8
Grasas y aceites	476	733	-35,1	250	327	-23,6
Azúcar, cacao y artículos de confitería	93	128	-27,6	23	23	1,6
Preparados de hortalizas, legumbres y frutas	191	179	6,8	17	12	35,2
Bebidas, líquidos alcohólicos y vinagre	181	202	-10,7	40	35	14,0
Residuos y desperdicios de la industria alimentaria	24	15	60,7	0	0	387,6
Extractos curtientes y tintóreos	52	40	27,5	s	s	s
Pieles y cueros	19	18	7,0	s	s	s
Lanas elaboradas	7	6	14,1	0	0	s
Resto de MOA	105	110	-4,8	s	s	s
<b>Manufacturas de origen industrial (MOI)</b>	<b>2.248</b>	<b>2.131</b>	<b>5,5</b>	<b>475</b>	<b>379</b>	<b>25,4</b>
Productos químicos y conexos	317	362	-12,2	7	33	-79,7
Materias plásticas y sus manufacturas	29	30	-4,3	6	4	39,7
Caucho y sus manufacturas	23	28	-20,5	0	0	-53,5
Manufacturas de cuero, marroquinería, etcétera	3	4	-16,1	0	0	-8,1
Papel, cartón, impresos y publicaciones	19	25	-25,1	0	s	s
Textiles y confecciones	3	4	-12,8	s	0	s
Calzado y sus partes componentes	1	1	-32,1	s	-	s
Manufacturas de piedra, yeso, vidrio, etcétera	2	3	-7,2	s	s	s
Piedras, metales preciosos y sus manufacturas; monedas	958	744	28,9	s	s	s
Metales comunes y sus manufacturas	604	660	-8,5	157	111	41,7
Máquinas y aparatos; material eléctrico	212	197	7,6	8	14	-41,2
Material de transporte terrestre	33	41	-20,8	0	-	100,0
Vehículos de navegación aérea, marítima y fluvial	7	3	181,9	s	s	s
Resto de MOI	36	29	21,8	1	0	92,2
<b>Combustibles y energía (CyE)</b>	<b>2.629</b>	<b>1.629</b>	<b>61,4</b>	<b>s</b>	<b>s</b>	<b>s</b>

(continúa)

Cuadro 3.1.10.3 (conclusión)

Grandes rubros y subrubros	Estados Unidos			México		
	Ene-sep 2025*	Ene-sep 2024*	Variación % respecto a igual período del año anterior	Ene-sep 2025*	Ene-sep 2024*	Variación % respecto a igual período del año anterior
	Millones de USD			Millones de USD		
<b>Total</b>	<b>5.689</b>	<b>4.621</b>	<b>23,1</b>	<b>446</b>	<b>661</b>	<b>-32,5</b>
<b>Productos primarios (PP)</b>	<b>506</b>	<b>492</b>	<b>2,9</b>	<b>s</b>	<b>s</b>	<b>s</b>
Animales vivos	5	5	2,0	s	s	s
Pescados y mariscos sin elaborar	109	115	-5,1	-	-	-
Miel	103	98	5,0	s	s	s
Hortalizas y legumbres sin elaborar	14	18	-21,9	13	25	-49,5
Frutas frescas	91	108	-15,6	16	21	-23,4
Cereales	74	50	48,8	10	16	-39,4
Semillas y frutos oleaginosos	98	81	20,4	10	11	-9,8
Tabaco sin elaborar	7	10	-33,2	s	s	s
Lanas sucias	-	-	-	-	-	-
Fibras de algodón	-	-	-	-	-	-
Minerales metalíferos, escorias y cenizas	-	s	s	-	s	s
Resto de PP	5	s	s	0	s	s
<b>Manufacturas de origen agropecuario (MOA)</b>	<b>1.018</b>	<b>1.057</b>	<b>-3,7</b>	<b>155</b>	<b>279</b>	<b>-44,6</b>
Carnes y sus preparados	219	150	46,0	25	34	-24,9
Pescados y mariscos elaborados	29	31	-4,5	s	s	s
Productos lácteos	10	8	20,5	s	s	s
Otros productos de origen animal	0	0	81,8	-	-	-
Frutas secas o procesadas	19	17	9,4	-	0	-100,0
Café, té, yerba mate y especias	35	45	-21,8	1	1	8,2
Productos de molinería y sus preparaciones	11	8	38,3	6	8	-24,2
Grasas y aceites	193	249	-22,4	32	156	-79,5
Azúcar, cacao y artículos de confitería	68	104	-34,7	2	2	23,5
Preparados de hortalizas, legumbres y frutas	158	158	0,0	17	9	91,3
Bebidas, líquidos alcohólicos y vinagre	126	148	-15,0	15	20	-21,7
Residuos y desperdicios de la industria alimentaria	21	14	52,4	3	1	149,4
Extractos curtientes y tintóreos	35	27	30,3	s	s	s
Pieles y cueros	10	10	8,2	s	s	s
Lanas elaboradas	s	s	s	7	6	13,8
Resto de MOA	s	s	s	17	17	1,4
<b>Manufacturas de origen industrial (MOI)</b>	<b>1.550</b>	<b>1.462</b>	<b>6,0</b>	<b>222</b>	<b>290</b>	<b>-23,2</b>
Productos químicos y conexos	214	235	-8,7	97	94	2,1
Materias plásticas y sus manufacturas	18	17	4,8	6	9	-39,1
Caucho y sus manufacturas	18	23	-22,0	5	6	-14,0
Manufacturas de cuero, marroquinería, etcétera	3	3	-18,0	0	0	958,3
Papel, cartón, impresos y publicaciones	17	14	23,1	2	s	s
Textiles y confecciones	1	1	-5,5	s	2	s
Calzado y sus partes componentes	1	1	-40,6	s	-	s
Manufacturas de piedra, yeso, vidrio, etcétera	1	2	-15,6	s	s	s
Piedras, metales preciosos y sus manufacturas; monedas	666	527	26,4	s	s	s
Metales comunes y sus manufacturas	422	476	-11,4	25	74	-65,4
Máquinas y aparatos; material eléctrico	154	134	15,2	50	50	0,4
Material de transporte terrestre	6	6	-7,0	27	35	-23,3
Vehículos de navegación aérea, marítima y fluvial	3	2	31,1	s	s	s
Resto de MOI	27	22	23,0	8	7	13,8
<b>Combustibles y energía (CyE)</b>	<b>2.615</b>	<b>1.609</b>	<b>62,5</b>	<b>s</b>	<b>s</b>	<b>s</b>

Fuente: INDEC, Dirección Nacional de Estadísticas del Sector Externo y Cuentas Internacionales.

### 3. Sector externo

**Cuadro 3.1.10.4 Importaciones desde los países del USMCA por usos económicos.  
Enero-septiembre 2025 y enero-septiembre 2024**

Usos económicos	Total			Canadá		
	Ene-sep 2025*	Ene-sep 2024*	Variación % respecto a igual período del año anterior	Ene-sep 2025*	Ene-sep 2024*	Variación % respecto a igual período del año anterior
	Millones de USD			Millones de USD		
<b>Total</b>	<b>6.849</b>	<b>6.239</b>	<b>9,8</b>	<b>325</b>	<b>304</b>	<b>7,0</b>
Bienes de capital (BK)	1.602	1.117	43,4	162	113	43,5
Bienes intermedios (BI)	2.100	2.125	-1,2	73	95	-22,5
Combustibles y lubricantes (CyL)	1.119	1.191	-6,0	6	3	102,5
Piezas y accesorios para bienes de capital (PyA)	1.101	1.174	-6,2	47	65	-28,5
Bienes de consumo (BC)	682	493	38,3	38	29	31,4
Vehículos automotores de pasajeros (VA)	241	137	76,3	0	-	100,0
Resto	5	2	118,4	0	0	1.036,9

  

Usos económicos	Estados Unidos			México		
	Ene-sep 2025*	Ene-sep 2024*	Variación % respecto a igual período del año anterior	Ene-sep 2025*	Ene-sep 2024*	Variación % respecto a igual período del año anterior
	Millones de USD			Millones de USD		
<b>Total</b>	<b>5.264</b>	<b>4.892</b>	<b>7,6</b>	<b>1.260</b>	<b>1.043</b>	<b>20,8</b>
Bienes de capital (BK)	1.043	687	51,8	398	318	25,1
Bienes intermedios (BI)	1.802	1.786	0,9	224	245	-8,5
Combustibles y lubricantes (CyL)	1.113	1.188	-6,3	0	0	-12,7
Piezas y accesorios para bienes de capital (PyA)	842	854	-1,4	212	254	-16,6
Bienes de consumo (BC)	425	354	20,0	219	110	98,7
Vehículos automotores de pasajeros (VA)	35	21	62,5	207	116	78,9
Resto	5	2	125,4	0	0	10,4

**Fuente:** INDEC, Dirección Nacional de Estadísticas del Sector Externo y Cuentas Internacionales.



Gráfico 3.1.4 Saldos de la balanza comercial argentina de bienes con los países de la Unión Europea. Septiembre de 2025 y septiembre de 2024

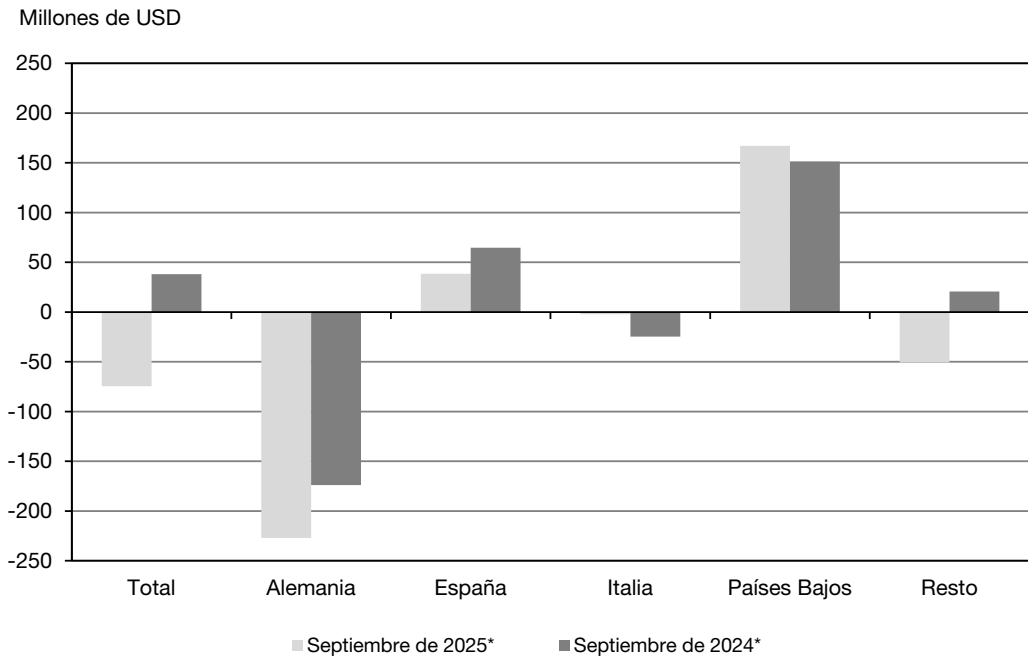

Cuadro 3.1.11.1 Balanza comercial argentina de bienes con los países de la Unión Europea. Enero-septiembre 2025 y año 2024

Periodo	Total					
	Exportaciones		Importaciones		Saldo	
	Año 2025*	Año 2024*	Año 2025*	Año 2024*	Año 2025*	Año 2024*
Millones de USD						
Total anual	///	8.274	///	8.972	///	-698
Ene	464	451	882	885	-418	-434
Feb	496	482	795	600	-299	-119
Mar	612	540	879	609	-267	-69
Abr	605	538	888	765	-283	-227
May	778	758	965	768	-187	-10
Jun	611	759	783	743	-172	16
Jul	800	852	906	779	-107	73
Ago	777	715	757	712	20	4
Sep	925	844	999	806	-74	38
Acumulado hasta septiembre	6.067	5.940	7.855	6.668	-1.788	-728
Oct		926		813		114
Nov		773		729		44
Dic		635		763		-128

(continúa)

### 3. Sector externo

**Cuadro 3.1.11.1 (continuación)**

Período	Alemania					
	Exportaciones		Importaciones		Saldo	
	Año 2025*	Año 2024*	Año 2025*	Año 2024*	Año 2025*	Año 2024*
Millones de USD						
<b>Total anual</b>	<b>///</b>	<b>817</b>	<b>///</b>	<b>2.652</b>	<b>///</b>	<b>-1.835</b>
Ene	39	46	271	248	-232	-202
Feb	66	41	235	176	-170	-135
Mar	98	115	263	210	-164	-95
Abr	70	50	310	208	-240	-158
May	121	67	258	205	-136	-137
Jun	72	63	240	195	-168	-132
Jul	103	52	295	232	-192	-180
Ago	124	56	219	206	-95	-150
Sep	83	76	310	250	-227	-174
<b>Acumulado hasta septiembre</b>	<b>776</b>	<b>568</b>	<b>2.401</b>	<b>1.929</b>	<b>-1.625</b>	<b>-1.362</b>
Oct		94		250		-156
Nov		88		230		-142
Dic		68		243		-175

Período	España					
	Exportaciones		Importaciones		Saldo	
	Año 2025*	Año 2024*	Año 2025*	Año 2024*	Año 2025*	Año 2024*
Millones de USD						
<b>Total anual</b>	<b>///</b>	<b>1.453</b>	<b>///</b>	<b>996</b>	<b>///</b>	<b>457</b>
Ene	54	86	119	99	-65	-12
Feb	72	94	69	58	3	36
Mar	80	90	93	64	-13	27
Abr	87	87	74	94	13	-6
May	143	149	163	86	-20	63
Jun	75	124	75	81	1	43
Jul	77	197	95	107	-18	90
Ago	109	122	71	79	38	43
Sep	146	154	108	89	38	65
<b>Acumulado hasta septiembre</b>	<b>844</b>	<b>1.103</b>	<b>866</b>	<b>755</b>	<b>-22</b>	<b>349</b>
Oct		156		92		64
Nov		125		74		51
Dic		69		75		-7

Período	Italia					
	Exportaciones		Importaciones		Saldo	
	Año 2025*	Año 2024*	Año 2025*	Año 2024*	Año 2025*	Año 2024*
Millones de USD						
<b>Total anual</b>	<b>///</b>	<b>1.084</b>	<b>///</b>	<b>1.333</b>	<b>///</b>	<b>-249</b>
Ene	57	70	140	155	-83	-85
Feb	71	61	122	104	-51	-43
Mar	74	75	140	86	-66	-11
Abr	80	80	122	122	-42	-42
May	127	74	129	101	-2	-28
Jun	64	125	117	96	-53	29
Jul	116	80	120	121	-4	-40
Ago	109	98	123	95	-15	3
Sep	130	91	133	116	-2	-25
<b>Acumulado hasta septiembre</b>	<b>828</b>	<b>753</b>	<b>1.147</b>	<b>995</b>	<b>-319</b>	<b>-242</b>
Oct		128		113		15
Nov		105		109		-5
Dic		98		115		-17

(continúa)

Cuadro 3.1.11.1 (conclusión)

Período	Países Bajos					
	Exportaciones		Importaciones		Saldo	
	Año 2025°	Año 2024*	Año 2025*	Año 2024*	Año 2025*	Año 2024*
Millones de USD						
<b>Total anual</b>	<b>///</b>	<b>1.697</b>	<b>///</b>	<b>380</b>	<b>///</b>	<b>1.317</b>
Ene	108	86	27	35	81	51
Feb	138	95	52	27	86	68
Mar	114	58	34	26	80	32
Abr	115	118	22	51	93	67
May	156	179	26	25	130	154
Jun	147	98	32	18	115	80
Jul	232	233	48	23	184	210
Ago	216	137	28	27	188	110
Sep	192	183	25	31	167	151
<b>Acumulado hasta septiembre</b>	<b>1.418</b>	<b>1.186</b>	<b>295</b>	<b>263</b>	<b>1.124</b>	<b>923</b>
Oct		128		35		93
Nov		191		46		145
Dic		191		35		156

Período	Resto					
	Exportaciones		Importaciones		Saldo	
	Año 2025°	Año 2024*	Año 2025*	Año 2024*	Año 2025*	Año 2024*
Millones de USD						
<b>Total anual</b>	<b>///</b>	<b>3.222</b>	<b>///</b>	<b>3.612</b>	<b>///</b>	<b>-390</b>
Ene	206	163	325	349	-119	-186
Feb	149	191	316	236	-168	-45
Mar	246	202	350	224	-104	-22
Abr	253	203	360	291	-107	-88
May	231	288	390	351	-159	-63
Jun	252	350	319	354	-67	-5
Jul	271	290	348	297	-77	-7
Ago	220	303	316	305	-96	-2
Sep	373	341	424	320	-51	21
<b>Acumulado hasta septiembre</b>	<b>2.200</b>	<b>2.329</b>	<b>3.147</b>	<b>2.726</b>	<b>-947</b>	<b>-397</b>
Oct		420		323		97
Nov		264		269		-6
Dic		209		294		-84

Fuente: INDEC, Dirección Nacional de Estadísticas del Sector Externo y Cuentas Internacionales.

### 3. Sector externo

**Cuadro 3.1.11.2 Exportaciones e importaciones con los países de la Unión Europea por principales secciones de la Nomenclatura Común del Mercosur. Enero-septiembre 2025 y enero-septiembre 2024**

Secciones	Total					
	Exportaciones			Importaciones		
	Ene-sep 2025*	Ene-sep 2024*	Variación % respecto a igual período del año anterior	Ene-sep 2025*	Ene-sep 2024*	Variación % respecto a igual período del año anterior
	Millones de USD			Millones de USD		
<b>Total</b>	<b>6.067</b>	<b>5.940</b>	<b>2,1</b>	<b>7.855</b>	<b>6.668</b>	<b>17,8</b>
I Animales vivos y productos del reino animal	1.042	1.046	-0,4	22	16	36,6
II Productos del reino vegetal	942	796	18,4	70	55	27,2
III Grasas y aceites animales o vegetales	194	149	30,3	7	2	177,1
IV Productos de las industrias alimentarias, bebidas y tabaco	2.279	2.498	-8,8	177	114	55,8
V Productos minerales	313	224	40,0	393	348	13,1
VI Productos de industrias químicas o de las industrias conexas	827	748	10,5	2.154	1.919	12,3
VII Plástico, caucho y sus manufacturas	15	9	69,8	419	356	17,4
VIII Pieles, cueros y sus manufacturas	35	33	6,3	3	2	42,9
X Pasta de madera; papel o cartón	5	6	-19,2	129	107	20,6
XI Materias textiles y sus manufacturas	41	40	4,8	46	44	5,0
XIII Manufacturas de piedra, yeso, cemento, amianto, mica, cerámica y vidrio	1	1	4,1	71	68	4,6
XV Metales comunes y sus manufacturas	107	100	7,5	382	370	3,3
XVI Máquinas, aparatos y material eléctrico; sus partes y accesorios	67	63	5,4	2.533	2.189	15,7
XVII Material de transporte	62	70	-11,2	828	607	36,5
Resto	137	158	-13,1	620	470	31,8

Secciones	Alemania					
	Exportaciones			Importaciones		
	Ene-sep 2025*	Ene-sep 2024*	Variación % respecto a igual período del año anterior	Ene-sep 2025*	Ene-sep 2024*	Variación % respecto a igual período del año anterior
	Millones de USD			Millones de USD		
<b>Total</b>	<b>776</b>	<b>568</b>	<b>36,7</b>	<b>2.401</b>	<b>1.929</b>	<b>24,5</b>
I Animales vivos y productos del reino animal	272	210	29,4	1	3	-69,6
II Productos del reino vegetal	44	40	9,5	10	7	31,9
III Grasas y aceites animales o vegetales	3	2	21,6	0	1	-8,9
IV Productos de las industrias alimentarias, bebidas y tabaco	52	47	10,5	30	24	21,6
V Productos minerales	82	12	583,4	87	8	920,8
VI Productos de industrias químicas o de las industrias conexas	229	151	51,2	656	562	16,8
VII Plástico, caucho y sus manufacturas	1	1	-8,7	120	105	13,7
VIII Pieles, cueros y sus manufacturas	1	4	-70,2	0	0	312,3
X Pasta de madera; papel o cartón	0	0	-64,7	20	19	6,6
XI Materias textiles y sus manufacturas	20	24	-16,6	8	6	30,4
XIII Manufacturas de piedra, yeso, cemento, amianto, mica, cerámica y vidrio	0	0	63,0	17	15	13,3
XV Metales comunes y sus manufacturas	1	1	0,5	106	146	-27,1
XVI Máquinas, aparatos y material eléctrico; sus partes y accesorios	21	20	6,9	842	655	28,6
XVII Material de transporte	8	10	-21,7	310	224	38,3
Resto	41	44	-7,3	193	152	26,9

(continúa)

Cuadro 3.1.11.2 (continuación)

Secciones	España					
	Exportaciones			Importaciones		
	Ene-sep 2025*	Ene-sep 2024*	Variación % respecto a igual período del año anterior	Ene-sep 2025*	Ene-sep 2024*	Variación % respecto a igual período del año anterior
	Millones de USD			Millones de USD		
<b>Total</b>	<b>844</b>	<b>1.103</b>	<b>-23,5</b>	<b>866</b>	<b>755</b>	<b>14,8</b>
I Animales vivos y productos del reino animal	273	377	-27,5	9	5	85,2
II Productos del reino vegetal	142	122	15,7	21	12	80,8
III Grasas y aceites animales o vegetales	25	98	-74,7	4	0	3.658,8
IV Productos de las industrias alimentarias, bebidas y tabaco	274	341	-19,8	17	9	86,2
V Productos minerales	1	7	-86,3	76	37	103,0
VI Productos de industrias químicas o de las industrias conexas	48	57	-15,2	195	189	3,2
VII Plástico, caucho y sus manufacturas	2	1	35,4	46	49	-5,9
VIII Pieles, cueros y sus manufacturas	5	3	72,4	0	0	76,4
X Pasta de madera; papel o cartón	1	1	10,4	45	40	12,4
XI Materias textiles y sus manufacturas	1	1	-22,4	7	8	-13,7
XIII Manufacturas de piedra, yeso, cemento, amianto, mica, cerámica y vidrio	0	0	-18,6	19	17	17,1
XV Metales comunes y sus manufacturas	6	31	-81,7	72	47	53,9
XVI Máquinas, aparatos y material eléctrico; sus partes y accesorios	16	10	49,2	186	223	-16,6
XVII Material de transporte	1	0	124,1	115	79	45,5
Resto	51	53	-4,5	53	39	35,4

Secciones	Italia					
	Exportaciones			Importaciones		
	Ene-sep 2025*	Ene-sep 2024*	Variación % respecto a igual período del año anterior	Ene-sep 2025*	Ene-sep 2024*	Variación % respecto a igual período del año anterior
	Millones de USD			Millones de USD		
<b>Total</b>	<b>828</b>	<b>753</b>	<b>9,9</b>	<b>1.147</b>	<b>995</b>	<b>15,2</b>
I Animales vivos y productos del reino animal	139	186	-25,4	3	1	98,2
II Productos del reino vegetal	115	83	38,0	11	12	-8,6
III Grasas y aceites animales o vegetales	110	12	832,3	1	0	80,9
IV Productos de las industrias alimentarias, bebidas y tabaco	375	390	-3,7	22	11	96,8
V Productos minerales	0	s	s	3	39	-91,5
VI Productos de industrias químicas o de las industrias conexas	51	24	114,3	210	204	3,0
VII Plástico, caucho y sus manufacturas	1	1	34,4	50	50	-0,7
VIII Pieles, cueros y sus manufacturas	3	4	-20,9	1	1	13,5
X Pasta de madera; papel o cartón	3	3	-8,8	9	11	-12,4
XI Materias textiles y sus manufacturas	15	10	59,0	13	13	3,3
XIII Manufacturas de piedra, yeso, cemento, amianto, mica, cerámica y vidrio	0	0	74,6	15	16	-8,0
XV Metales comunes y sus manufacturas	1	25	-94,5	90	82	10,3
XVI Máquinas, aparatos y material eléctrico; sus partes y accesorios	7	8	-8,2	543	439	23,6
XVII Material de transporte	0	2	-85,5	70	52	33,3
Resto	6	s	s	105	62	68,4

(continúa)

### 3. Sector externo

**Cuadro 3.1.11.2 (conclusión)**

Secciones	Países Bajos					
	Exportaciones			Importaciones		
	Ene-sep 2025*	Ene-sep 2024*	Variación % respecto a igual período del año anterior	Ene-sep 2025*	Ene-sep 2024*	Variación % respecto a igual período del año anterior
	Millones de USD			Millones de USD		
<b>Total</b>	<b>1.418</b>	<b>1.186</b>	<b>19,6</b>	<b>295</b>	<b>263</b>	<b>11,8</b>
I Animales vivos y productos del reino animal	224	138	62,7	0	1	-49,3
II Productos del reino vegetal	361	321	12,3	3	4	-31,8
III Grasas y aceites animales o vegetales	46	22	103,7	0	1	-49,1
IV Productos de las industrias alimentarias, bebidas y tabaco	293	272	7,7	48	28	70,5
V Productos minerales	132	98	34,1	65	45	45,9
VI Productos de industrias químicas o de las industrias conexas	254	288	-11,7	90	107	-15,8
VII Plástico, caucho y sus manufacturas	2	1	66,1	12	10	11,1
VIII Pieles, cueros y sus manufacturas	s	0	s	0	0	551,6
X Pasta de madera; papel o cartón	0	0	-70,2	1	1	-30,5
XI Materias textiles y sus manufacturas	s	s	s	2	3	-6,3
XIII Manufacturas de piedra, yeso, cemento, amianto, mica, cerámica y vidrio	s	s	s	0	0	31,3
XV Metales comunes y sus manufacturas	91	21	328,0	5	4	43,9
XVI Máquinas, aparatos y material eléctrico; sus partes y accesorios	5	4	37,5	42	45	-6,1
XVII Material de transporte	0	0	52,3	8	3	128,2
Resto	10	20	-47,4	18	12	48,3

Secciones	Resto					
	Exportaciones			Importaciones		
	Ene-sep 2025*	Ene-sep 2024*	Variación % respecto a igual período del año anterior	Ene-sep 2025*	Ene-sep 2024*	Variación % respecto a igual período del año anterior
	Millones de USD			Millones de USD		
<b>Total</b>	<b>2.200</b>	<b>2.329</b>	<b>-5,5</b>	<b>3.147</b>	<b>2.726</b>	<b>15,5</b>
I Animales vivos y productos del reino animal	134	135	-0,7	9	6	57,4
II Productos del reino vegetal	280	228	22,7	25	19	29,5
III Grasas y aceites animales o vegetales	11	14	-25,2	1	1	87,7
IV Productos de las industrias alimentarias, bebidas y tabaco	1.284	1.447	-11,3	60	41	48,0
V Productos minerales	98	s	s	162	218	-25,6
VI Productos de industrias químicas o de las industrias conexas	244	228	6,9	1.002	857	17,0
VII Plástico, caucho y sus manufacturas	9	4	109,7	191	141	35,3
VIII Pieles, cueros y sus manufacturas	s	23	s	1	1	30,5
X Pasta de madera; papel o cartón	1	1	-55,8	54	36	48,7
XI Materias textiles y sus manufacturas	s	s	s	15	14	8,4
XIII Manufacturas de piedra, yeso, cemento, amianto, mica, cerámica y vidrio	s	s	s	19	20	-2,3
XV Metales comunes y sus manufacturas	8	22	-62,1	108	92	17,9
XVI Máquinas, aparatos y material eléctrico; sus partes y accesorios	17	21	-18,9	920	827	11,3
XVII Material de transporte	53	57	-7,3	326	248	31,4
Resto	29	s	s	251	205	22,7

**Nota:** desde febrero de 2020, la Unión Europea quedó conformada con un total de 27 países. Los datos de Reino Unido se publican por separado.

**Fuente:** INDEC, Dirección Nacional de Estadísticas del Sector Externo y Cuentas Internacionales.

**Cuadro 3.1.11.3 Exportaciones a los países de la Unión Europea por grandes rubros y principales subrubros.**  
**Enero-septiembre 2025 y enero-septiembre 2024**

Grandes rubros y subrubros	Total			Alemania		
	Ene-sep 2025*	Ene-sep 2024*	Variación % respecto a igual período del año anterior	Ene-sep 2025*	Ene-sep 2024*	Variación % respecto a igual período del año anterior
	Millones de USD			Millones de USD		
<b>Total</b>	<b>6.067</b>	<b>5.940</b>	<b>2,1</b>	<b>776</b>	<b>568</b>	<b>36,7</b>
<b>Productos primarios (PP)</b>	<b>1.574</b>	<b>1.530</b>	<b>2,9</b>	<b>146</b>	<b>66</b>	<b>122,8</b>
Animales vivos	3	3	-16,2	1	1	82,9
Pescados y mariscos sin elaborar	302	482	-37,3	s	0	s
Miel	43	34	26,3	28	20	38,3
Hortalizas y legumbres sin elaborar	95	75	26,1	2	1	145,4
Frutas frescas	132	81	62,7	11	6	64,2
Cereales	109	100	9,1	1	1	10,8
Semillas y frutos oleaginosos	572	507	12,9	20	21	-4,1
Tabaco sin elaborar	138	124	11,4	-	s	s
Lanas sucias	3	3	0,0	-	-	-
Fibras de algodón	0	0	-74,8	-	-	-
Minerales metalíferos, escorias y cenizas	165	109	51,9	s	s	s
Resto de PP	12	12	3,1	1	0	204,3
<b>Manufacturas de origen agropecuario (MOA)</b>	<b>3.179</b>	<b>3.192</b>	<b>-0,4</b>	<b>357</b>	<b>299</b>	<b>19,3</b>
Carnes y sus preparados	603	435	38,7	240	187	28,2
Pescados y mariscos elaborados	84	84	-0,5	0	0	12,7
Productos lácteos	-	0	-100,0	-	-	-
Otros productos de origen animal	6	6	9,7	2	2	22,2
Frutas secas o procesadas	14	13	6,4	5	6	-13,7
Café, té, yerba mate y especias	14	15	-0,4	5	5	-7,0
Productos de molinería y sus preparaciones	4	3	13,2	0	s	s
Grasas y aceites	194	149	30,3	3	2	21,6
Azúcar, cacao y artículos de confitería	4	2	91,7	s	s	s
Preparados de hortalizas, legumbres y frutas	89	72	23,2	7	4	86,5
Bebidas, líquidos alcohólicos y vinagre	79	100	-20,9	9	9	-1,2
Residuos y desperdicios de la industria alimentaria	1.960	2.192	-10,6	34	30	12,2
Extractos curtientes y tintóreos	41	39	6,0	29	27	5,5
Pieles y cueros	32	29	13,6	0	1	-57,8
Lanas elaboradas	36	35	5,0	20	24	-16,6
Resto de MOA	19	20	-5,5	s	0	s
<b>Manufacturas de origen industrial (MOI)</b>	<b>1.081</b>	<b>990</b>	<b>9,2</b>	<b>243</b>	<b>164</b>	<b>47,9</b>
Productos químicos y conexos	785	709	10,7	200	124	61,3
Materias plásticas y sus manufacturas	12	7	79,9	0	0	-41,3
Caucho y sus manufacturas	3	2	35,0	1	1	14,3
Manufacturas de cuero, marroquinería, etcétera	3	5	-37,6	1	3	-74,3
Papel, cartón, impresos y publicaciones	5	6	-19,2	0	0	-64,7
Textiles y confecciones	1	1	9,6	s	s	s
Calzado y sus partes componentes	0	1	-96,2	-	-	-
Manufacturas de piedra, yeso, vidrio, etcétera	1	1	4,1	0	0	63,0
Piedras, metales preciosos y sus manufacturas; monedas	16	7	137,0	s	s	s
Metales comunes y sus manufacturas	107	100	7,5	1	1	0,5
Máquinas y aparatos; material eléctrico	67	63	5,4	21	20	6,9
Material de transporte terrestre	61	68	-9,8	8	10	-21,0
Vehículos de navegación aérea, marítima y fluvial	1	2	-61,1	s	s	s
Resto de MOI	20	19	3,2	7	5	35,3
<b>Combustibles y energía (CyE)</b>	<b>232</b>	<b>228</b>	<b>1,7</b>	<b>31</b>	<b>39</b>	<b>-21,5</b>

(continúa)

### 3. Sector externo

**Cuadro 3.1.11.3 (continuación)**

Grandes rubros y subrubros	España			Italia		
	Ene-sep 2025*	Ene-sep 2024*	Variación % respecto a igual período del año anterior	Ene-sep 2025*	Ene-sep 2024*	Variación % respecto a igual período del año anterior
	Millones de USD			Millones de USD		
<b>Total</b>	<b>844</b>	<b>1.103</b>	<b>-23,5</b>	<b>828</b>	<b>753</b>	<b>9,9</b>
<b>Productos primarios (PP)</b>	<b>323</b>	<b>424</b>	<b>-23,8</b>	<b>188</b>	<b>217</b>	<b>-13,5</b>
Animales vivos	0	0	-17,9	0	1	-22,9
Pescados y mariscos sin elaborar	184	302	-39,2	66	125	-47,6
Miel	6	6	-11,9	2	1	165,2
Hortalizas y legumbres sin elaborar	31	25	23,3	36	22	60,9
Frutas frescas	24	15	67,6	37	26	41,2
Cereales	49	45	8,6	6	3	81,3
Semillas y frutos oleaginosos	27	29	-6,3	32	28	15,9
Tabaco sin elaborar	-	-	-	-	s	s
Lanas sucias	-	-	-	s	s	s
Fibras de algodón	-	s	s	s	-	s
Minerales metalíferos, escorias y cenizas	-	-	-	-	-	-
Resto de PP	1	s	s	7	6	13,4
<b>Manufacturas de origen agropecuario (MOA)</b>	<b>407</b>	<b>530</b>	<b>-23,2</b>	<b>581</b>	<b>478</b>	<b>21,5</b>
Carnes y sus preparados	30	18	66,5	64	53	21,8
Pescados y mariscos elaborados	53	49	8,2	5	6	-14,6
Productos lácteos	-	s	s	-	-	-
Otros productos de origen animal	1	1	-52,1	2	1	56,3
Frutas secas o procesadas	4	3	13,4	0	1	-60,6
Café, té, yerba mate y especias	5	4	25,5	s	s	s
Productos de molinería y sus preparaciones	3	3	13,1	s	s	s
Grasas y aceites	25	98	-74,7	110	12	832,3
Azúcar, cacao y artículos de confitería	1	1	38,2	-	-	-
Preparados de hortalizas, legumbres y frutas	10	9	4,5	6	6	-2,6
Bebidas, líquidos alcohólicos y vinagre	7	5	53,0	1	1	-38,3
Residuos y desperdicios de la industria alimentaria	252	324	-22,1	367	378	-2,8
Extractos curtientes y tintóreos	1	1	-2,6	8	7	8,9
Piel y cueros	5	3	79,4	3	4	-23,9
Lanas elaboradas	s	s	s	14	9	55,2
Resto de MOA	s	12	s	2	1	101,7
<b>Manufacturas de origen industrial (MOI)</b>	<b>82</b>	<b>s</b>	<b>s</b>	<b>s</b>	<b>58</b>	<b>s</b>
Productos químicos y conexos	48	56	-15,4	43	17	161,1
Materias plásticas y sus manufacturas	1	1	26,3	0	0	5,7
Caucho y sus manufacturas	1	0	49,2	1	1	56,9
Manufacturas de cuero, marroquinería, etcétera	0	0	-46,8	1	1	-1,3
Papel, cartón, impresos y publicaciones	1	1	10,4	3	3	-8,8
Textiles y confecciones	1	1	-4,5	0	0	-27,6
Calzado y sus partes componentes	0	0	0,3	s	s	s
Manufacturas de piedra, yeso, vidrio, etcétera	0	0	-18,6	0	0	74,6
Piedras, metales preciosos y sus manufacturas; monedas	6	0	57.703,1	s	s	s
Metales comunes y sus manufacturas	6	31	-81,7	1	25	-94,5
Máquinas y aparatos; material eléctrico	16	10	49,2	7	8	-8,2
Material de transporte terrestre	1	0	47,3	0	1	-49,5
Vehículos de navegación aérea, marítima y fluvial	s	-	s	-	s	s
Resto de MOI	s	4	s	1	1	-1,6
<b>Combustibles y energía (CyE)</b>	<b>33</b>	<b>s</b>	<b>s</b>	<b>s</b>	<b>-</b>	<b>s</b>

(continúa)



Cuadro 3.1.11.3 (conclusión)

Grandes rubros y subrubros	Países Bajos			Resto		
	Ene-sep 2025*	Ene-sep 2024*	Variación % respecto a igual período del año anterior	Ene-sep 2025*	Ene-sep 2024*	Variación % respecto a igual período del año anterior
	Millones de USD			Millones de USD		
<b>Total</b>	<b>1.418</b>	<b>1.186</b>	<b>19,6</b>	<b>2.200</b>	<b>2.329</b>	<b>-5,5</b>
<b>Productos primarios (PP)</b>	<b>373</b>	<b>330</b>	<b>12,9</b>	<b>545</b>	<b>493</b>	<b>10,6</b>
Animales vivos	s	1	s	s	1	s
Pescados y mariscos sin elaborar	5	3	47,5	s	51	s
Miel	2	2	-8,6	5	4	19,7
Hortalizas y legumbres sin elaborar	3	2	85,5	23	25	-9,7
Frutas frescas	29	16	88,0	31	19	67,2
Cereales	29	23	26,7	24	28	-13,9
Semillas y frutos oleaginosos	295	278	6,1	197	151	31,0
Tabaco sin elaborar	s	s	s	s	113	s
Lanas sucias	-	-	-	s	s	s
Fibras de algodón	-	-	-	s	s	s
Minerales metalíferos, escorias y cenizas	-	-	-	s	s	s
Resto de PP	s	s	s	s	s	s
<b>Manufacturas de origen agropecuario (MOA)</b>	<b>552</b>	<b>425</b>	<b>30,0</b>	<b>1.282</b>	<b>1.460</b>	<b>-12,2</b>
Carnes y sus preparados	219	133	65,2	50	44	12,8
Pescados y mariscos elaborados	s	s	s	s	s	s
Productos lácteos	-	-	-	-	s	s
Otros productos de origen animal	0	s	s	2	s	s
Frutas secas o procesadas	3	2	76,3	1	1	19,7
Café, té, yerba mate y especias	0	1	-57,7	s	s	s
Productos de molinería y sus preparaciones	0	0	405,8	s	1	s
Grasas y aceites	46	22	103,7	11	14	-25,2
Azúcar, cacao y artículos de confitería	1	0	52,4	s	s	s
Preparados de hortalizas, legumbres y frutas	55	45	20,9	12	8	49,3
Bebidas, líquidos alcohólicos y vinagre	22	42	-46,3	40	44	-7,7
Residuos y desperdicios de la industria alimentaria	205	179	14,8	1.101	1.281	-14,1
Extractos curtientes y tintóreos	s	s	s	s	s	s
Pieles y cueros	s	s	s	s	s	s
Lanas elaboradas	-	-	-	s	s	s
Resto de MOA	-	0	-100,0	6	7	-13,9
<b>Manufacturas de origen industrial (MOI)</b>	<b>354</b>	<b>314</b>	<b>12,6</b>	<b>s</b>	<b>s</b>	<b>s</b>
Productos químicos y conexos	254	287	-11,6	240	225	6,8
Materias plásticas y sus manufacturas	2	1	77,6	9	4	111,7
Caucho y sus manufacturas	s	0	s	s	0	s
Manufacturas de cuero, marroquinería, etcétera	s	s	s	s	s	s
Papel, cartón, impresos y publicaciones	0	0	-70,2	1	1	-55,8
Textiles y confecciones	s	s	s	0	0	27,8
Calzado y sus partes componentes	s	-	s	s	s	s
Manufacturas de piedra, yeso, vidrio, etcétera	s	s	s	s	s	s
Piedras, metales preciosos y sus manufacturas; monedas	s	-	s	6	7	-4,7
Metales comunes y sus manufacturas	91	21	328,0	8	22	-62,1
Máquinas y aparatos; material eléctrico	5	4	37,5	17	21	-18,9
Material de transporte terrestre	0	0	57,2	52	57	-8,1
Vehículos de navegación aérea, marítima y fluvial	-	s	s	s	s	s
Resto de MOI	1	0	297,8	s	9	s
<b>Combustibles y energía (CyE)</b>	<b>140</b>	<b>117</b>	<b>19,4</b>	<b>s</b>	<b>s</b>	<b>s</b>

**Nota:** desde febrero de 2020, la Unión Europea quedó conformada con un total de 27 países. Los datos de Reino Unido se publican por separado.

**Fuente:** INDEC, Dirección Nacional de Estadísticas del Sector Externo y Cuentas Internacionales.

### 3. Sector externo

**Cuadro 3.1.11.4 Importaciones desde los países de la Unión Europea por usos económicos.  
Enero-septiembre 2025 y enero-septiembre 2024**

Usos económicos	Total			Alemania		
	Ene-sep 2025*	Ene-sep 2024*	Variación % respecto a igual período del año anterior	Ene-sep 2025*	Ene-sep 2024*	Variación % respecto a igual período del año anterior
	Millones de USD			Millones de USD		
<b>Total</b>	<b>7.855</b>	<b>6.668</b>	<b>17,8</b>	<b>2.401</b>	<b>1.929</b>	<b>24,5</b>
Bienes de capital (BK)	1.624	1.191	36,3	503	350	43,9
Bienes intermedios (BI)	2.391	2.276	5,1	706	665	6,1
Combustibles y lubricantes (CyL)	368	290	26,9	92	13	588,1
Piezas y accesorios para bienes de capital (PyA)	1.903	1.797	5,9	666	591	12,7
Bienes de consumo (BC)	1.377	1.026	34,2	333	264	26,3
Vehículos automotores de pasajeros (VA)	188	85	122,0	101	46	121,1
Resto	4	3	44,5	0	0	-50,5

Usos económicos	España			Italia		
	Ene-sep 2025*	Ene-sep 2024*	Variación % respecto a igual período del año anterior	Ene-sep 2025*	Ene-sep 2024*	Variación % respecto a igual período del año anterior
	Millones de USD			Millones de USD		
<b>Total</b>	<b>866</b>	<b>755</b>	<b>14,8</b>	<b>1.147</b>	<b>995</b>	<b>15,2</b>
Bienes de capital (BK)	144	84	71,6	403	283	42,7
Bienes intermedios (BI)	326	314	3,9	303	303	-0,1
Combustibles y lubricantes (CyL)	52	2	2.067,9	3	33	-90,9
Piezas y accesorios para bienes de capital (PyA)	178	231	-22,9	267	244	9,7
Bienes de consumo (BC)	160	121	31,4	164	130	26,6
Vehículos automotores de pasajeros (VA)	6	2	222,5	5	3	100,6
Resto	1	1	-39,7	1	1	31,6

Usos económicos	Países Bajos			Resto		
	Ene-sep 2025*	Ene-sep 2024*	Variación % respecto a igual período del año anterior	Ene-sep 2025*	Ene-sep 2024*	Variación % respecto a igual período del año anterior
	Millones de USD			Millones de USD		
<b>Total</b>	<b>295</b>	<b>263</b>	<b>11,8</b>	<b>3.147</b>	<b>2.726</b>	<b>15,5</b>
Bienes de capital (BK)	46	39	18,3	527	436	20,9
Bienes intermedios (BI)	109	115	-5,7	948	878	8,0
Combustibles y lubricantes (CyL)	65	45	45,6	156	197	-20,6
Piezas y accesorios para bienes de capital (PyA)	20	20	3,8	772	713	8,4
Bienes de consumo (BC)	54	44	22,1	666	467	42,6
Vehículos automotores de pasajeros (VA)	-	0	-100,0	75	34	122,1
Resto	0	0	-27,1	3	1	127,0

**Nota:** desde febrero de 2020, la Unión Europea quedó conformada con un total de 27 países. Los datos de Reino Unido se publican por separado.

**Fuente:** INDEC, Dirección Nacional de Estadísticas del Sector Externo y Cuentas Internacionales.

Cuadro 3.1.12.1 Balanza comercial argentina de bienes con China. Enero-septiembre 2025 y año 2024

Período	China					
	Exportaciones		Importaciones		Saldo	
	Año 2025*	Año 2024*	Año 2025*	Año 2024*	Año 2025*	Año 2024*
Millones de USD						
Total anual	///	6.072	///	11.668	///	-5.596
Ene	287	458	1.534	1.012	-1.247	-554
Feb	377	398	1.490	730	-1.113	-332
Mar	288	321	1.331	713	-1.043	-392
Abr	413	398	1.405	730	-992	-332
May	837	980	1.246	767	-409	213
Jun	872	1.056	1.291	672	-419	384
Jul	1.013	480	1.455	983	-442	-503
Ago	1.139	521	1.523	887	-384	-366
Sep	1.293	429	1.816	1.383	-523	-955
Acumulado hasta septiembre	6.519	5.041	13.091	7.878	-6.572	-2.837
Oct		342		1.393		-1.051
Nov		352		1.189		-838
Dic		338		1.208		-870

Nota: los totales incluyen Hong Kong y Macao.  
Fuente: INDEC, Dirección Nacional de Estadísticas del Sector Externo y Cuentas Internacionales.

Cuadro 3.1.12.2 Exportaciones e importaciones con China por principales secciones de la Nomenclatura Común del Mercosur. Enero-septiembre 2025 y enero-septiembre 2024

Secciones	China					
	Exportaciones			Importaciones		
	Ene-sep 2025*	Ene-sep 2024*	Variación % respecto a igual período del año anterior	Ene-sep 2025*	Ene-sep 2024*	Variación % respecto a igual período del año anterior
Millones de USD						
Total	6.519	5.041	29,3	13.091	7.878	66,2
I Animales vivos y productos del reino animal	1.882	1.471	28,0	0	0	-31,6
II Productos del reino vegetal	3.189	2.280	39,8	26	19	36,2
III Grasas y aceites animales o vegetales	215	464	-53,7	0	1	-35,1
IV Productos de las industrias alimentarias, bebidas y tabaco	94	100	-5,1	50	20	145,9
V Productos minerales	460	185	148,7	22	19	16,6
VI Productos de industrias químicas o de las industrias conexas	491	349	40,9	1.678	1.510	11,1
VII Plástico, caucho y sus manufacturas	4	7	-40,4	890	491	81,2
VIII Pieles, cueros y sus manufacturas	83	88	-5,6	133	71	88,1
X Pasta de madera; papel o cartón	40	37	7,4	154	69	124,3
XI Materias textiles y sus manufacturas	31	34	-11,5	697	384	81,1
XIII Manufacturas de piedra, yeso, cemento, amianto, mica, cerámica y vidrio	0	0	117,1	139	81	72,2
XV Metales comunes y sus manufacturas	12	7	80,3	715	498	43,6
XVI Máquinas, aparatos y material eléctrico; sus partes y accesorios	5	6	-9,0	6.081	3.560	70,8
XVII Material de transporte	0	0	180,4	1.387	492	181,9
Resto	13	14	-5,8	1.119	664	68,4

Nota: los totales incluyen Hong Kong y Macao.  
Fuente: INDEC, Dirección Nacional de Estadísticas del Sector Externo y Cuentas Internacionales.

### 3. Sector externo

**Cuadro 3.1.12.3 Exportaciones a China por grandes rubros y principales subrubros.  
Enero-septiembre 2025 y enero-septiembre 2024**

Grandes rubros y subrubros	China		Variación % respecto a igual período del año anterior
	Ene-sep 2025*	Ene-sep 2024*	
Millones de USD			
Total	6.519	5.041	29,3
Productos primarios (PP)	3.880	2.736	41,8
Animales vivos	s	s	s
Pescados y mariscos sin elaborar	443	254	74,0
Miel	-	-	-
Hortalizas y legumbres sin elaborar	20	s	s
Frutas frescas	3	2	37,2
Cereales	402	578	-30,4
Semillas y frutos oleaginosos	2.760	1.698	62,6
Tabaco sin elaborar	s	36	s
Lanas sucias	24	15	59,5
Fibras de algodón	1	15	-91,3
Minerales metalíferos, escorias y cenizas	223	134	66,5
Resto de PP	3	4	-30,8
Manufacturas de origen agropecuario (MOA)	1.859	1.851	0,4
Carnes y sus preparados	1.441	1.221	18,1
Pescados y mariscos elaborados	0	1	-39,6
Productos lácteos	24	13	76,7
Otros productos de origen animal	3	2	92,9
Frutas secas o procesadas	s	s	s
Café, té, yerba mate y especias	1	1	63,5
Productos de molinería y sus preparaciones	0	0	-23,3
Grasas y aceites	215	464	-53,7
Azúcar, cacao y artículos de confitería	s	s	s
Preparados de hortalizas, legumbres y frutas	7	4	84,0
Bebidas, líquidos alcohólicos y vinagre	6	9	-25,6
Residuos y desperdicios de la industria alimentaria	46	30	52,5
Extractos curtientes y tintóreos	10	5	126,9
Pieles y cueros	83	88	-5,5
Lanas elaboradas	6	5	24,0
Resto de MOA	15	10	52,4
Manufacturas de origen industrial (MOI)	543	402	35,1
Productos químicos y conexos	481	344	39,8
Materias plásticas y sus manufacturas	4	7	-40,4
Caucho y sus manufacturas	0	0	-40,4
Manufacturas de cuero, marroquinería, etcétera	s	s	s
Papel, cartón, impresos y publicaciones	40	37	7,4
Textiles y confecciones	0	s	s
Calzado y sus partes componentes	-	-	-
Manufacturas de piedra, yeso, vidrio, etcétera	0	0	117,1
Piedras, metales preciosos y sus manufacturas; monedas	s	s	s
Metales comunes y sus manufacturas	12	7	80,3
Máquinas y aparatos; material eléctrico	5	6	-9,0
Material de transporte terrestre	0	0	201,2
Vehículos de navegación aérea, marítima y fluvial	-	s	s
Resto de MOI	1	0	90,3
Combustibles y energía (CyE)	237	51	364,1

**Nota:** los totales incluyen Hong Kong y Macao.

**Fuente:** INDEC, Dirección Nacional de Estadísticas del Sector Externo y Cuentas Internacionales.

Cuadro 3.1.12.4 Importaciones desde China por usos económicos.  
Enero-septiembre 2025 y enero-septiembre 2024

Usos económicos	China		Variación % respecto a igual período del año anterior
	Ene-sep 2025*	Ene-sep 2024*	
Millones de USD			
Total	13.091	7.878	66,2
Bienes de capital (BK)	3.764	2.119	77,6
Bienes intermedios (BI)	3.553	2.756	28,9
Combustibles y lubricantes (CyL)	2	1	65,8
Piezas y accesorios para bienes de capital (PyA)	2.876	1.752	64,1
Bienes de consumo (BC)	2.566	1.153	122,5
Vehículos automotores de pasajeros (VA)	329	95	245,7
Resto	1	1	108,6

**Nota:** los totales incluyen Hong Kong y Macao.  
**Fuente:** INDEC, Dirección Nacional de Estadísticas del Sector Externo y Cuentas Internacionales.

### 3. Sector externo

#### Secciones y capítulos de la Nomenclatura Común del Mercosur (NCM)

Secciones	Capítulos	Denominación
<b>I</b>		<b>Animales vivos y productos del reino animal</b>
	1	Animales vivos
	2	Carne y despojos comestibles
	3	Pescados y crustáceos, moluscos y demás invertebrados acuáticos
	4	Leche y productos lácteos; huevos de ave; miel natural; productos comestibles de origen animal no comprendidos en otra parte
	5	Los demás productos de origen animal no comprendidos en otra parte
<b>II</b>		<b>Productos del reino vegetal</b>
	6	Plantas vivas y productos de la floricultura
	7	Hortalizas, plantas, raíces y tubérculos alimenticios
	8	Frutas y frutos comestibles; cortezas de agrios (cítricos), melones o sandías
	9	Café, té, yerba mate y especias
	10	Cereales
	11	Productos de la molinería; malta; almidón y fécula; inulina; gluten de trigo
	12	Semillas y frutos oleaginosos; semillas y frutos diversos; plantas industriales o medicinales; paja y forrajes
	13	Gomas, resinas y demás jugos y extractos vegetales
	14	Materias trenzables y demás productos de origen vegetal, no comprendidos en otra parte
<b>III</b>		<b>Grasas y aceites animales o vegetales; productos de su desdoblamiento; grasas alimentarias elaboradas; ceras de origen animal o vegetal</b>
	15	Grasas y aceites animales o vegetales; productos de su desdoblamiento; grasas alimentarias elaboradas; ceras de origen animal o vegetal
<b>IV</b>		<b>Productos de las industrias alimentarias; bebidas, líquidos alcohólicos y vinagre; tabaco y sucedáneos del tabaco elaborados</b>
	16	Preparaciones de carne, pescado o de crustáceos, moluscos o demás invertebrados acuáticos
	17	Azúcares y artículos de confitería
	18	Cacao y sus preparaciones
	19	Preparaciones a base de cereales, harina, almidón, fécula o leche; productos de pastelería
	20	Preparaciones de hortalizas, de frutas u otros frutos o demás partes de plantas
	21	Preparaciones alimentarias diversas
	22	Bebidas, líquidos alcohólicos y vinagre
	23	Residuos y desperdicios de las industrias alimentarias; alimentos preparados para animales
	24	Tabaco y sucedáneos del tabaco elaborados
<b>V</b>		<b>Productos minerales</b>
	25	Sal; azufre; tierras y piedras; yesos, cales y cementos
	26	Minerales metalíferos, escorias y cenizas
	27	Combustibles minerales, aceites minerales y productos de su destilación; materias bituminosas; ceras minerales
<b>VI</b>		<b>Productos de las industrias químicas o de las industrias conexas</b>
	28	Productos químicos inorgánicos; compuestos inorgánicos u orgánicos de metal precioso; de elementos radiactivos, de metales de las tierras raras o de isótopos
	29	Productos químicos orgánicos
	30	Productos farmacéuticos
	31	Abonos
	32	Extractos curtientes o tintóreos; taninos y sus derivados; pigmentos y demás materias colorantes; pinturas y barnices; mástiques; tintas
	33	Aceites esenciales y resinoideos; preparaciones de perfumería, de tocador o de cosmética
	34	Jabón, agentes de superficie orgánicos, preparaciones para lavar, preparaciones lubricantes, ceras artificiales, ceras preparadas, productos de limpieza, velas y artículos similares, pastas para modelar, "ceras para odontología" y preparaciones para odontología a base de yeso fraguable
	35	Materias albuminoideas; productos a base de almidón o de fécula modificados; colas; enzimas

(continúa)

## Secciones y capítulos de la Nomenclatura Común del Mercosur (NCM) (continuación)

Secciones	Capítulos	Denominación
	36	Pólvoras y explosivos; artículos de pirotecnia; fósforos (cerillas); aleaciones pirofóricas; materias inflamables
	37	Productos fotográficos o cinematográficos
	38	Productos diversos de las industrias químicas
<b>VII</b>		<b>Plástico y sus manufacturas; caucho y sus manufacturas</b>
	39	Plástico y sus manufacturas
	40	Caucho y sus manufacturas
<b>VIII</b>		<b>Pieles, cueros, peletería y manufacturas de estas materias; artículos de talabartería o de guarnicionería, artículos de viaje; bolsos de mano (carteras) y continentes similares, manufacturas de tripa</b>
	41	Pieles (excepto la peletería) y cueros
	42	Manufacturas de cuero; artículos de talabartería y guarnicionería; artículos de viaje, bolsos de mano (carteras) y continentes similares; manufacturas de tripa
	43	Peletería y confecciones de peletería; peletería facticia o artificial
<b>IX</b>		<b>Madera, carbón vegetal y manufacturas de maderas; corcho y manufacturas de corcho; manufacturas de espartería o de cestería</b>
	44	Madera, carbón vegetal y manufacturas de madera
	45	Corcho y sus manufacturas
	46	Manufacturas de espartería o cestería
<b>X</b>		<b>Pastas de madera o de las demás materias fibrosas celulósicas; papel o cartón para reciclar (desperdicios y desechos); papel o cartón y sus aplicaciones</b>
	47	Pasta de madera o de las demás materias fibrosas celulósicas; papel o cartón para reciclar (desperdicios y desechos)
	48	Papel y cartón; manufacturas de pasta de celulosa, de papel o de cartón
	49	Productos editoriales, de la prensa y de las demás industrias gráficas; textos manuscritos o mecanografiados y planos
<b>XI</b>		<b>Materias textiles y sus manufacturas</b>
	50	Seda
	51	Lana y pelo fino u ordinario; hilados y tejidos de crin
	52	Algodón
	53	Las demás fibras textiles vegetales; hilados de papel y tejidos de hilados de papel
	54	Filamentos sintéticos o artificiales; tiras y formas similares de materia textil sintética o artificial
	55	Fibras sintéticas o artificiales discontinuas
	56	Guata, fieltro y telas sin tejer; hilados especiales y cordeles, cuerdas y cordajes; artículos de cordelería
	57	Alfombras y demás revestimientos para el suelo, de materia textil
	58	Tejidos especiales; superficies textiles con mechón insertado; encajes; tapicerías; pasamanería; bordados
	59	Telas impregnadas, recubiertas, revestidas o estratificadas; artículos técnicos de materia textil
	60	Tejidos de punto
	61	Prendas y complementos (accesorios), de vestir, de punto
	62	Prendas y complementos (accesorios), de vestir, excepto los de punto
	63	Los demás textiles confeccionados; juegos; prendería y trapos
<b>XII</b>		<b>Calzado, sombreros y demás tocados, paraguas, quitasoles, bastones, látigos, fustas y sus partes; plumas preparadas y artículos de plumas; flores artificiales; manufacturas de cabello</b>
	64	Calzados, polainas y artículos análogos; partes de estos artículos
	65	Sombreros, demás tocados y sus partes
	66	Paraguas, sombrillas, quitasoles, bastones, bastones asiento, látigos, fustas y sus partes
	67	Plumas y plumón preparados y artículos de plumas o de plumón; flores artificiales; manufacturas de cabello
<b>XIII</b>		<b>Manufacturas de piedra, yeso fraguable, cemento, amianto (asbesto), mica o materias análogas; productos cerámicos; vidrio y manufacturas de vidrio</b>
	68	Manufacturas de piedra, yeso fraguable, cemento, amianto (asbesto), mica o materias análogas
	69	Productos cerámicos
	70	Vidrio y sus manufacturas
<b>XIV</b>		<b>Perlas naturales (finas) o cultivadas, piedras preciosas o semipreciosas, metales preciosos, chapados de metales preciosos (plaqué) y manufacturas de estas materias; bisutería; monedas</b>

(continúa)

### 3. Sector externo

#### Secciones y capítulos de la Nomenclatura Común del Mercosur (NCM) (conclusión)

Secciones	Capítulos	Denominación
XV	71	Perlas naturales (finas) o cultivadas, piedras preciosas, semipreciosas, metales preciosos, chapados de metal precioso (plaqué) y manufacturas de estas materias; bisutería; monedas
		<b>Metales comunes y manufacturas de estos metales</b>
	72	Fundición, hierro y acero
	73	Manufacturas de fundición, hierro o acero
	74	Cobre y sus manufacturas
	75	Níquel y sus manufacturas
	76	Aluminio y sus manufacturas
	77	(Reservado para una futura utilización en el Sistema Armonizado)
	78	Plomo y sus manufacturas
	79	Cinc y sus manufacturas
	80	Estaño y sus manufacturas
	81	Los demás metales comunes; "cermets"; manufacturas de estas materias
	82	Herramientas y útiles, artículos de cuchillería y cubiertos de mesa, de metal común, partes de estos artículos, de metal común
	83	Manufacturas diversas de metales comunes
XVI		<b>Máquinas y aparatos; material eléctrico y sus partes; aparatos de grabación o de reproducción de sonido; aparatos de grabación o reproducción de imagen y de sonido en televisión, y las partes y accesorios de estos aparatos</b>
	84	Reactores nucleares, calderas, máquinas, aparatos y artefactos mecánicos; partes de estas máquinas o aparatos
	85	Máquinas, aparatos y material eléctrico y sus partes; aparatos de grabación o de reproducción del sonido, aparatos de grabación o de reproducción de imagen y sonido en televisión, y las partes y accesorios de estos aparatos
XVII		<b>Material de transporte</b>
	86	Vehículos y material para vías férreas o similares y sus partes; aparatos mecánicos (incluso electromecánicos) de señalización para vías de comunicación
	87	Vehículos automóviles, tractores, velocípedos y demás vehículos terrestres, sus partes y accesorios
	88	Aeronaves, vehículos espaciales y sus partes
	89	Barcos y demás artefactos flotantes
XVIII		<b>Instrumentos y aparatos de óptica, de fotografía o cinematografía, de medida, control o precisión; instrumentos y aparatos médico-quirúrgicos; aparatos de relojería; instrumentos musicales; partes y accesorios de estos instrumentos o aparatos</b>
	90	Instrumentos y aparatos de óptica, fotografía o cinematografía, de medida, de control o precisión; instrumentos y aparatos médico-quirúrgicos; partes y accesorios de estos instrumentos o aparatos
	91	Aparatos de relojería y sus partes
	92	Instrumentos musicales; sus partes y accesorios
XIX		<b>Armas, municiones y sus partes y accesorios</b>
	93	Armas, municiones y sus partes y accesorios
XX		<b>Mercancías y productos diversos</b>
	94	Muebles; mobiliario médico-quirúrgicos; artículos de cama y similares; aparatos de alumbrado no comprendidos en otra parte; anuncios, letreros y placas indicadoras luminosas y artículos similares; construcciones prefabricadas
	95	Juguetes, juegos y artículos para recreo o deporte; sus partes y accesorios
	96	Manufacturas diversas
XXI		<b>Objetos de arte o colección y antigüedades</b>
	97	Objetos de arte o colección y antigüedades
	98	(Reservado para una futura utilización en el Sistema Armonizado)
	99	Transacciones especiales



## 3.2

## Cuentas internacionales

La balanza de pagos resume sistemáticamente las operaciones económicas entre los residentes de un país y el resto del mundo. Las transacciones comprenden aquellas que involucran bienes, servicios y renta, las que entrañan activos y pasivos frente al resto del mundo y las que se clasifican como transferencias (por ejemplo, regalos) con las que se efectúan asientos compensatorios para equilibrar, desde el punto de vista contable, las transacciones unilaterales. La cuenta corriente refleja el concepto de ahorro externo, o sea, el endeudamiento neto de una economía con respecto al resto del mundo.

Se considera residente de un país a toda persona física o jurídica cuyo centro de interés económico o actividad principal se encuentra dentro de la frontera de dicho país. Internacionalmente se acepta que una persona física se presume residente de un país si permanece o tiene intención de permanecer por un año o más. En el caso de las personas jurídicas, se las considera residentes cuando producen una cantidad significativa de bienes o prestan una cantidad significativa de servicios en el país, para lo cual deberán mantener un establecimiento productivo durante un año o más.

### La posición de inversión internacional (PII)

La PII refleja el saldo neto de los activos y pasivos, a valor de mercado, de los sectores residentes con el exterior. Están constituidos por los activos reales y financieros de existencia legal y efectiva que poseen los residentes de la economía frente a no residentes y viceversa. La determinación de la residencia de deudores y acreedores es, al igual que en las estimaciones de la balanza de pagos, un elemento esencial para la estimación de la posición externa.

La variación de la PII en un período refleja el efecto de las transacciones en cuenta corriente de la balanza de pagos y los cambios de valuación (por precios, por tipo de cambio y otros ajustes) que afectan la medición de los activos y pasivos respecto a la moneda de cuenta.

Al igual que la balanza de pagos, la PII se estima siguiendo las normas internacionales contenidas en la sexta edición del *Manual de balanza de pagos y posición de inversión internacional* del Fondo Monetario Internacional.

Cuadro 3.2.1

#### Estimación de la posición de inversión internacional. Resumen por concepto

Concepto	PII con títulos de la deuda externa a valor de mercado			PII con títulos de la deuda externa a valor residual		
	1° trim 2025*	2° trim. 2025*	Variación 2° trim 2025- 1° trim 2025	1° trim 2025*	2° trim 2025*	Variación 2° trim 2025- 1° trim 2025
Millones de USD						
<b>B90. Posición de inversión internacional neta (A-L)</b>	<b>38.800</b>	<b>38.600</b>	<b>-201</b>	<b>17.777</b>	<b>18.295</b>	<b>-518</b>
<b>A. Activos</b>	<b>449.582</b>	<b>470.331</b>	<b>20.749</b>	<b>449.582</b>	<b>470.331</b>	<b>-20.749</b>
1. Inversión directa	52.860	53.561	701	52.860	53.561	-701
2. Inversión de cartera	105.005	107.420	2.416	105.005	107.420	-2.416
3. Derivados financieros	3	2	-1	3	2	1
4. Otra inversión	266.728	269.375	2.647	266.728	269.375	-2.647
5. Activos de reservas	24.986	39.973	14.986	24.986	39.973	-14.986
<b>L. Pasivos</b>	<b>410.781</b>	<b>431.731</b>	<b>20.950</b>	<b>431.804</b>	<b>452.035</b>	<b>-20.231</b>
1. Inversión directa	186.358	186.759	401	186.358	186.759	-401
2. Inversión de cartera	80.369	81.679	1.310	101.392	101.983	-591
3. Derivados financieros	1.757	1.930	173	1.757	1.930	-173
4. Otra inversión	142.297	161.364	19.066	142.297	161.364	-19.066

Fuente: INDEC, Dirección Nacional de Estadísticas del Sector Externo y Cuentas Internacionales.

### 3. Sector externo

**Cuadro 3.2.2 Estimación de la balanza de pagos. Datos trimestrales. Cuadro resumen**

Concepto	Año 2024					Año 2025		
	Total	1° trim	2° trim	3° trim.	4° trim.	Total	1° trim	2° trim
Millones de USD								
<b>1. Cuenta corriente</b>	<b>5.701</b>	<b>176</b>	<b>3.732</b>	<b>891</b>	<b>903</b>	<b>-8.653</b>	<b>-5.637</b>	<b>-3.016</b>
<b>1.A Bienes y servicios</b>	<b>16.654</b>	<b>3.719</b>	<b>5.974</b>	<b>3.702</b>	<b>3.259</b>	<b>-2.245</b>	<b>-2.430</b>	<b>185</b>
1.A.a Bienes <sup>(1)</sup>	22.404	5.070	7.109	5.306	4.919	4.728	2.060	2.668
Crédito (exportaciones)	79.760	17.468	20.756	20.913	20.623	39.759	18.702	21.057
Débito (importaciones)	57.356	12.398	13.647	15.607	15.704	35.031	16.642	18.389
1.A.b Servicios	-5.750	-1.351	-1.136	-1.604	-1.660	-6.973	-4.490	-2.483
Crédito (exportaciones)	17.167	4.179	3.874	4.430	4.683	8.870	4.644	4.226
Débito (importaciones)	22.917	5.530	5.010	6.034	6.343	15.843	9.134	6.709
<b>1.B Ingreso primario (renta)</b>	<b>-13.263</b>	<b>-4.061</b>	<b>-3.041</b>	<b>-3.185</b>	<b>-2.977</b>	<b>-7.317</b>	<b>-3.237</b>	<b>-4.080</b>
1.B.1 Remuneración de empleados	-92	-22	-23	-22	-24	-50	-25	-25
Crédito	87	18	23	22	23	45	20	25
Débito	179	40	47	44	48	95	45	50
1.B.2 Renta de la inversión	-13.172	-4.039	-3.017	-3.163	-2.952	-7.267	-3.213	-4.055
1.B.2.1 Inversión directa	-7.183	-2.528	-1.496	-1.741	-1.418	-4.123	-1.625	-2.498
En el extranjero	1.965	365	497	379	725	776	386	390
En Argentina	9.148	2.893	1.993	2.120	2.142	4.898	2.010	2.888
1.B.2.2 Inversión de cartera	-1.738	-399	-453	-384	-503	-1.431	-665	-765
Crédito	1.619	399	393	406	421	965	479	486
Débito	3.358	797	846	789	925	2.395	1.144	1.251
1.B.2.3 Otra inversión	-4.510	-1.186	-1.151	-1.088	-1.085	-1.837	-970	-866
Crédito	2.361	581	592	598	590	1.095	566	529
Débito	6.871	1.767	1.743	1.686	1.675	2.932	1.537	1.395
1.B.2.4 Activos de reserva	260	74	82	49	54	123	48	75
<b>1.C. Ingreso secundario (transferencias corrientes)</b>	<b>2.311</b>	<b>518</b>	<b>799</b>	<b>373</b>	<b>620</b>	<b>909</b>	<b>31</b>	<b>879</b>
Crédito	3.891	817	1.128	822	1.125	2.378	1.024	1.354
Débito	1.581	298	329	448	505	1.469	994	475
<b>2. Cuenta de capital</b>	<b>268</b>	<b>94</b>	<b>55</b>	<b>44</b>	<b>76</b>	<b>216</b>	<b>55</b>	<b>162</b>
<b>Capacidad/necesidad de financiamiento</b>	<b>5.970</b>	<b>270</b>	<b>3.787</b>	<b>935</b>	<b>978</b>	<b>-8.436</b>	<b>-5.582</b>	<b>-2.854</b>
<b>3. Cuenta financiera</b>	<b>1.501</b>	<b>-503</b>	<b>2.454</b>	<b>-342</b>	<b>-109</b>	<b>-10.347</b>	<b>-7.512</b>	<b>-2.835</b>
<b>3.1 Inversión directa</b>	<b>-8.888</b>	<b>-5.700</b>	<b>-1.494</b>	<b>-2.511</b>	<b>818</b>	<b>-2.640</b>	<b>-412</b>	<b>-2.228</b>
Activos	2.757	555	690	603	908	1.222	585	638
Pasivos	11.644	6.256	2.184	3.115	90	3.862	997	2.865
<b>3.2 Inversión de cartera</b>	<b>4.690</b>	<b>-843</b>	<b>-620</b>	<b>4.185</b>	<b>1.968</b>	<b>1.762</b>	<b>3.319</b>	<b>-1.556</b>
Activos	3.275	-522	424	1.705	1.668	1.995	2.477	-482
Pasivos	-1.414	321	1.044	-2.480	-299	233	-842	1.074
<b>3.3 Instrumentos financieros derivados</b>	<b>19</b>	<b>1</b>	<b>-6</b>	<b>18</b>	<b>6</b>	<b>-15</b>	<b>-9</b>	<b>-6</b>
Activos	5	21	-5	-8	-3	-7	-6	-1
Pasivos	-14	20	1	-26	-9	8	3	5
<b>3.4 Otra inversión</b>	<b>-413</b>	<b>1.962</b>	<b>2.880</b>	<b>937</b>	<b>-6.193</b>	<b>-18.098</b>	<b>-4.781</b>	<b>-13.317</b>
Activos	-4.852	465	-698	-486	-4.133	111	-3.252	3.362
Pasivos	-4.438	-1.497	-3.579	-1.423	2.060	18.209	1.529	16.679
<b>3.5 Activos de reserva</b>	<b>6.093</b>	<b>4.078</b>	<b>1.694</b>	<b>-2.971</b>	<b>3.292</b>	<b>8.644</b>	<b>-5.628</b>	<b>14.271</b>
<b>Errores y omisiones netos</b>	<b>-4.469</b>	<b>-772</b>	<b>-1.333</b>	<b>-1.277</b>	<b>-1.087</b>	<b>-1.910</b>	<b>-1.929</b>	<b>19</b>
<b>Ítem de memorándum</b>								
<b>Variación por transacciones de activos de reserva</b>	<b>6.093</b>	<b>4.078</b>	<b>1.694</b>	<b>-2.971</b>	<b>3.292</b>	<b>8.644</b>	<b>-5.628</b>	<b>14.271</b>
<b>Variación reservas internacionales del BCRA</b>	<b>6.567</b>	<b>4.054</b>	<b>1.895</b>	<b>-1.850</b>	<b>2.467</b>	<b>10.333</b>	<b>-4.653</b>	<b>14.986</b>
<b>Ajuste por tipo de pase</b>	<b>473</b>	<b>-24</b>	<b>201</b>	<b>1.121</b>	<b>-824</b>	<b>1.689</b>	<b>974</b>	<b>715</b>

<sup>(1)</sup> Para las exportaciones e importaciones de bienes que se registran en esta publicación de balanza de pagos, se utilizó como fuente el informe *Intercambio Comercial Argentino. Bienes*, publicado por el INDEC.

Las cifras de importaciones de bienes se registran en la balanza de pagos por su valor FOB (libre a bordo), en tanto que en el informe *Intercambio Comercial Argentino. Bienes*, utilizado como fuente para las presentes estimaciones, se exponen por su valor CIF (costo, seguro y flete).

**Fuente:** INDEC, Dirección Nacional de Estadísticas del Sector Externo y Cuentas Internacionales. Banco Central de la República Argentina (BCRA).

**Cuadros**

Página

4.1	Indicadores socioeconómicos de la población de 14 años y más. Total 31 aglomerados urbanos. Segundo trimestre 2024-segundo trimestre 2025	84
4.2	Indicadores socioeconómicos de la población de 14 años y más. Región Gran Buenos Aires. Segundo trimestre 2024-segundo trimestre 2025	85
4.3	Indicadores socioeconómicos de la población de 14 años y más. Región Cuyo. Segundo trimestre 2024-segundo trimestre 2025	86
4.4	Indicadores socioeconómicos de la población de 14 años y más. Región Noreste. Segundo trimestre 2024-segundo trimestre 2025	87
4.5	Indicadores socioeconómicos de la población de 14 años y más. Región Noroeste. Segundo trimestre 2024-segundo trimestre 2025	88
4.6	Indicadores socioeconómicos de la población de 14 años y más. Región Pampeana. Segundo trimestre 2024-segundo trimestre 2025	89
4.7	Indicadores socioeconómicos de la población de 14 años y más. Región Patagonia. Segundo trimestre 2024-segundo trimestre 2025	90

**Aspectos metodológicos**

91

## 4. Trabajo y empleo

**Cuadro 4.1** Indicadores socioeconómicos de la población de 14 años y más. Total 31 aglomerados urbanos. Segundo trimestre 2024-segundo trimestre 2025

Indicadores	Total 31 aglomerados urbanos				
	Año 2024			Año 2025	
	2° trimestre	3° trimestre	4° trimestre	1° trimestre	2° trimestre
<b>Tasa de actividad</b>	<b>61,1</b>	<b>60,9</b>	<b>61,6</b>	<b>60,5</b>	<b>60,5</b>
Mujeres	52,7	52,1	53,1	51,6	52,1
Varones	70,2	70,5	70,8	70,2	69,6
Jefes/as de hogar	69,3	69,0	70,0	69,2	68,4
Mujeres hasta 29 años	42,5	42,8	43,6	42,3	42,0
Mujeres entre 30 y 64 años	71,9	70,8	72,3	70,5	71,4
Varones hasta 29 años	52,0	53,0	52,2	52,9	51,4
Varones entre 30 y 64 años	92,0	91,8	91,7	91,1	91,7
<b>Tasa de empleo</b>	<b>56,5</b>	<b>56,7</b>	<b>57,6</b>	<b>55,8</b>	<b>55,9</b>
Mujeres	48,3	47,9	49,4	46,9	47,6
Varones	65,3	66,2	66,5	65,3	64,9
Jefes/as de hogar	66,2	66,3	67,4	66,2	64,9
Mujeres hasta 29 años	35,5	35,9	37,6	34,2	34,9
Mujeres entre 30 y 64 años	67,6	67,1	68,8	66,4	67,0
Varones hasta 29 años	44,8	45,8	45,7	44,9	44,8
Varones entre 30 y 64 años	87,7	88,5	88,0	87,2	87,2
<b>Tasa de desocupación</b>	<b>7,6</b>	<b>6,9</b>	<b>6,4</b>	<b>7,9</b>	<b>7,6</b>
Mujeres	8,4	7,9	6,9	9,0	8,5
Varones	6,9	6,2	6,1	7,0	6,8
Jefes/as de hogar	4,5	3,9	3,8	4,3	5,1
Mujeres hasta 29 años	16,5	16,1	13,8	19,2	16,9
Mujeres entre 30 y 64 años	5,9	5,3	4,8	5,9	6,1
Varones hasta 29 años	13,9	13,6	12,5	15,1	12,7
Varones entre 30 y 64 años	4,6	3,6	4,1	4,3	4,9

Fuente: INDEC, Encuesta Permanente de Hogares.

**Cuadro 4.2** Indicadores socioeconómicos de la población de 14 años y más. Región Gran Buenos Aires. Segundo trimestre 2024-segundo trimestre 2025

Indicadores	Región Gran Buenos Aires				
	Año 2024			Año 2025	
	2° trimestre	3° trimestre	4° trimestre	1° trimestre	2° trimestre
<b>Tasa de actividad</b>	<b>62,5</b>	<b>62,6</b>	<b>63,5</b>	<b>62,3</b>	<b>61,9</b>
Mujeres	54,1	53,5	55,5	53,3	53,7
Varones	71,6	72,4	72,1	72,0	70,8
Jefes/as de hogar	71,5	70,9	72,4	71,8	70,2
Mujeres hasta 29 años	45,7	47,1	48,7	46,3	45,6
Mujeres entre 30 y 64 años	72,6	70,9	73,5	71,6	72,4
Varones hasta 29 años	53,6	56,4	52,8	55,3	53,3
Varones entre 30 y 64 años	92,7	92,5	92,1	91,6	92,1
<b>Tasa de empleo</b>	<b>57,3</b>	<b>57,8</b>	<b>59,0</b>	<b>56,7</b>	<b>56,6</b>
Mujeres	48,8	48,7	51,4	47,9	48,3
Varones	66,5	67,7	67,2	66,1	65,4
Jefes/as de hogar	68,0	68,1	69,4	68,3	65,7
Mujeres hasta 29 años	37,0	38,5	41,5	35,9	36,9
Mujeres entre 30 y 64 años	67,6	66,7	69,8	67,0	67,1
Varones hasta 29 años	46,3	47,9	45,3	45,5	45,9
Varones entre 30 y 64 años	88,1	89,4	87,9	87,1	87,1
<b>Tasa de desocupación</b>	<b>8,3</b>	<b>7,6</b>	<b>7,1</b>	<b>9,1</b>	<b>8,7</b>
Mujeres	9,8	9,0	7,4	10,3	10,0
Varones	7,1	6,4	6,8	8,2	7,5
Jefes/as de hogar	4,9	4,0	4,0	4,8	6,3
Mujeres hasta 29 años	19,1	18,2	14,8	22,4	19,2
Mujeres entre 30 y 64 años	6,9	6,0	5,0	6,4	7,3
Varones hasta 29 años	13,6	15,1	14,2	17,8	13,9
Varones entre 30 y 64 años	4,9	3,3	4,5	4,9	5,3

Fuente: INDEC, Encuesta Permanente de Hogares.

## 4. Trabajo y empleo

**Cuadro 4.3** Indicadores socioeconómicos de la población de 14 años y más. Región Cuyo.  
Segundo trimestre 2024-segundo trimestre 2025

Indicadores	Región Cuyo				
	Año 2024			Año 2025	
	2° trimestre	3° trimestre	4° trimestre	1° trimestre	2° trimestre
<b>Tasa de actividad</b>	<b>60,0</b>	<b>59,7</b>	<b>60,2</b>	<b>60,4</b>	<b>60,8</b>
Mujeres	49,8	49,6	50,3	49,7	50,1
Varones	71,0	70,7	70,8	72,0	72,6
Jefes/as de hogar	69,4	68,1	68,1	68,1	68,5
Mujeres hasta 29 años	36,2	34,5	39,6	38,4	38,0
Mujeres entre 30 y 64 años	71,5	72,0	70,8	70,4	71,1
Varones hasta 29 años	52,2	52,1	53,5	59,1	56,3
Varones entre 30 y 64 años	93,8	93,6	92,9	92,2	94,0
<b>Tasa de empleo</b>	<b>56,9</b>	<b>56,8</b>	<b>57,7</b>	<b>56,9</b>	<b>57,7</b>
Mujeres	46,8	47,2	48,6	45,8	46,8
Varones	67,9	67,2	67,5	69,1	69,5
Jefes/as de hogar	67,4	65,9	65,9	66,5	66,2
Mujeres hasta 29 años	32,6	31,9	37,0	32,9	32,8
Mujeres entre 30 y 64 años	67,7	68,9	69,0	65,9	68,1
Varones hasta 29 años	48,0	47,7	49,3	54,8	53,0
Varones entre 30 y 64 años	90,7	89,8	89,5	89,4	90,5
<b>Tasa de desocupación</b>	<b>5,1</b>	<b>4,9</b>	<b>4,1</b>	<b>5,7</b>	<b>5,2</b>
Mujeres	6,1	4,8	3,4	8,0	6,6
Varones	4,4	4,9	4,6	4,0	4,2
Jefes/as de hogar	2,9	3,3	3,2	2,3	3,4
Mujeres hasta 29 años	10,0	7,6	6,7	14,2	13,8
Mujeres entre 30 y 64 años	5,2	4,2	2,5	6,3	4,3
Varones hasta 29 años	8,1	8,5	7,9	7,4	5,9
Varones entre 30 y 64 años	3,3	4,1	3,6	3,0	3,7

Fuente: INDEC, Encuesta Permanente de Hogares.

**Cuadro 4.4** Indicadores socioeconómicos de la población de 14 años y más. Región Noreste.  
Segundo trimestre 2024-segundo trimestre 2025

Indicadores	Región Noreste				
	Año 2024			Año 2025	
	2° trimestre	3° trimestre	4° trimestre	1° trimestre	2° trimestre
<b>Tasa de actividad</b>	<b>55,8</b>	<b>55,5</b>	<b>55,0</b>	<b>53,3</b>	<b>53,3</b>
Mujeres	45,4	45,1	43,8	44,1	44,4
Varones	67,5	67,1	67,4	63,6	63,0
Jefes/as de hogar	64,5	64,8	62,7	61,8	62,4
Mujeres hasta 29 años	33,9	32,1	33,9	34,0	33,3
Mujeres entre 30 y 64 años	62,2	63,4	60,1	60,4	61,3
Varones hasta 29 años	50,8	47,2	53,4	46,0	42,7
Varones entre 30 y 64 años	89,9	89,9	88,1	86,4	87,5
<b>Tasa de empleo</b>	<b>51,5</b>	<b>52,4</b>	<b>52,5</b>	<b>50,1</b>	<b>49,7</b>
Mujeres	42,4	42,5	41,9	41,3	41,4
Varones	61,7	63,5	64,4	59,8	58,8
Jefes/as de hogar	61,5	62,9	61,0	59,6	61,0
Mujeres hasta 29 años	30,2	28,3	30,6	29,7	28,0
Mujeres entre 30 y 64 años	58,8	60,7	58,3	57,7	58,7
Varones hasta 29 años	42,1	42,1	49,4	40,6	36,8
Varones entre 30 y 64 años	84,8	86,7	85,1	82,9	83,6
<b>Tasa de desocupación</b>	<b>7,8</b>	<b>5,5</b>	<b>4,5</b>	<b>6,1</b>	<b>6,7</b>
Mujeres	6,6	5,8	4,5	6,4	6,8
Varones	8,7	5,3	4,5	5,9	6,7
Jefes/as de hogar	4,6	3,0	2,8	3,5	2,3
Mujeres hasta 29 años	10,9	11,7	9,7	12,7	15,9
Mujeres entre 30 y 64 años	5,4	4,3	2,9	4,5	4,2
Varones hasta 29 años	17,1	10,8	7,6	11,8	14,0
Varones entre 30 y 64 años	5,7	3,6	3,3	4,0	4,5

Fuente: INDEC, Encuesta Permanente de Hogares.

## 4. Trabajo y empleo

**Cuadro 4.5** Indicadores socioeconómicos de la población de 14 años y más. Región Noroeste.  
Segundo trimestre 2024-segundo trimestre 2025

Indicadores	Región Noroeste				
	Año 2024			Año 2025	
	2° trimestre	3° trimestre	4° trimestre	1° trimestre	2° trimestre
<b>Tasa de actividad</b>	<b>58,1</b>	<b>57,2</b>	<b>58,7</b>	<b>57,5</b>	<b>57,7</b>
Mujeres	49,5	48,5	50,7	48,6	48,2
Varones	67,5	66,6	67,5	67,2	68,3
Jefes/as de hogar	65,6	65,0	67,4	65,9	66,1
Mujeres hasta 29 años	37,4	36,9	35,7	35,1	35,6
Mujeres entre 30 y 64 años	68,4	66,9	72,0	69,0	67,0
Varones hasta 29 años	48,1	46,9	48,4	49,6	49,8
Varones entre 30 y 64 años	90,8	90,1	90,4	89,3	90,7
<b>Tasa de empleo</b>	<b>55,1</b>	<b>54,8</b>	<b>55,8</b>	<b>54,5</b>	<b>55,0</b>
Mujeres	47,0	46,5	47,6	46,1	45,8
Varones	63,8	63,8	64,8	63,8	65,2
Jefes/as de hogar	63,7	63,7	65,6	64,3	64,8
Mujeres hasta 29 años	33,6	32,9	30,9	31,8	31,5
Mujeres entre 30 y 64 años	66,0	65,4	69,1	66,3	65,0
Varones hasta 29 años	42,6	42,9	44,1	43,8	44,8
Varones entre 30 y 64 años	87,7	87,6	88,3	86,8	88,2
<b>Tasa de desocupación</b>	<b>5,2</b>	<b>4,2</b>	<b>5,0</b>	<b>5,1</b>	<b>4,7</b>
Mujeres	5,0	4,3	6,0	5,2	4,9
Varones	5,5	4,2	4,1	5,0	4,5
Jefes/as de hogar	2,9	2,1	2,7	2,5	2,0
Mujeres hasta 29 años	10,1	10,8	13,4	9,4	11,5
Mujeres entre 30 y 64 años	3,5	2,3	4,1	3,9	3,1
Varones hasta 29 años	11,5	8,7	8,9	11,6	10,0
Varones entre 30 y 64 años	3,5	2,7	2,3	2,8	2,7

Fuente: INDEC, Encuesta Permanente de Hogares.



**Cuadro 4.6** Indicadores socioeconómicos de la población de 14 años y más. Región Pampeana.  
Segundo trimestre 2024-segundo trimestre 2025

Indicadores	Región Pampeana				
	Año 2023			Año 2024	
	2° trimestre	3° trimestre	4° trimestre	1° trimestre	2° trimestre
<b>Tasa de actividad</b>	<b>61,0</b>	<b>60,7</b>	<b>60,8</b>	<b>59,7</b>	<b>60,3</b>
Mujeres	53,7	53,0	52,0	51,3	52,6
Varones	69,1	69,3	70,6	68,9	68,9
Jefes/as de hogar	66,4	67,1	67,6	66,2	66,5
Mujeres hasta 29 años	43,0	42,5	40,4	40,4	40,8
Mujeres entre 30 y 64 años	74,5	74,1	73,4	71,7	74,0
Varones hasta 29 años	52,0	51,5	53,6	50,0	49,7
Varones entre 30 y 64 años	91,2	91,2	92,2	91,7	91,8
<b>Tasa de empleo</b>	<b>56,3</b>	<b>56,2</b>	<b>56,6</b>	<b>55,3</b>	<b>55,9</b>
Mujeres	49,6	48,6	48,0	46,7	48,5
Varones	63,8	64,5	66,1	64,8	64,0
Jefes/as de hogar	63,4	64,0	64,8	63,3	63,3
Mujeres hasta 29 años	36,2	35,5	34,6	32,8	34,6
Mujeres entre 30 y 64 años	70,5	69,7	69,1	67,2	69,7
Varones hasta 29 años	43,4	44,3	46,5	43,1	43,1
Varones entre 30 y 64 años	86,8	87,0	88,3	88,2	86,7
<b>Tasa de desocupación</b>	<b>7,6</b>	<b>7,5</b>	<b>6,9</b>	<b>7,4</b>	<b>7,4</b>
Mujeres	7,6	8,3	7,6	9,0	7,7
Varones	7,7	6,9	6,3	6,0	7,2
Jefes/as de hogar	4,6	4,7	4,1	4,5	4,7
Mujeres hasta 29 años	15,8	16,4	14,4	18,8	15,2
Mujeres entre 30 y 64 años	5,4	5,9	5,8	6,3	5,8
Varones hasta 29 años	16,5	14,0	13,3	13,7	13,4
Varones entre 30 y 64 años	4,8	4,6	4,2	3,8	5,5

Fuente: INDEC, Encuesta Permanente de Hogares.

## 4. Trabajo y empleo

**Cuadro 4.7** Indicadores socioeconómicos de la población de 14 años y más. Región Patagonia.  
Segundo trimestre 2024-segundo trimestre 2025

Indicadores	Región Patagonia				
	Año 2024			Año 2025	
	2° trimestre	3° trimestre	4° trimestre	1° trimestre	2° trimestre
<b>Tasa de actividad</b>	<b>57,4</b>	<b>56,5</b>	<b>57,0</b>	<b>57,3</b>	<b>56,7</b>
Mujeres	49,4	48,0	48,7	49,1	48,8
Varones	65,5	65,1	65,3	65,6	64,6
Jefes/as de hogar	70,0	69,7	70,2	69,8	68,5
Mujeres hasta 29 años	33,0	30,2	33,8	36,5	35,1
Mujeres entre 30 y 64 años	69,0	68,6	68,4	66,7	67,4
Varones hasta 29 años	43,0	40,7	42,6	43,4	41,9
Varones entre 30 y 64 años	88,5	89,8	89,7	88,9	89,1
<b>Tasa de empleo</b>	<b>54,3</b>	<b>53,5</b>	<b>54,7</b>	<b>54,5</b>	<b>54,1</b>
Mujeres	46,9	45,6	46,9	47,0	46,6
Varones	61,9	61,4	62,6	62,1	61,5
Jefes/as de hogar	67,5	67,5	68,6	67,4	66,7
Mujeres hasta 29 años	28,7	26,7	30,2	32,5	31,8
Mujeres entre 30 y 64 años	67,0	66,3	67,0	65,1	65,2
Varones hasta 29 años	37,1	35,9	39,1	38,8	37,4
Varones entre 30 y 64 años	85,3	86,2	86,8	85,2	86,4
<b>Tasa de desocupación</b>	<b>5,4</b>	<b>5,4</b>	<b>4,0</b>	<b>4,9</b>	<b>4,7</b>
Mujeres	5,1	4,9	3,8	4,3	4,5
Varones	5,6	5,7	4,1	5,4	4,8
Jefes/as de hogar	3,6	3,1	2,3	3,5	2,7
Mujeres hasta 29 años	13,2	11,9	10,7	11,0	9,4
Mujeres entre 30 y 64 años	3,0	3,3	2,0	2,5	3,2
Varones hasta 29 años	13,6	11,7	8,1	10,5	10,8
Varones entre 30 y 64 años	3,6	4,0	3,1	4,2	3,0

Fuente: INDEC, Encuesta Permanente de Hogares.

## Aspectos metodológicos

La Encuesta Permanente de Hogares (EPH) es un programa nacional de producción sistemática y permanente de indicadores sociales que lleva a cabo el Instituto Nacional de Estadística y Censos (INDEC) conjuntamente con las direcciones provinciales de estadística (DPE). Tiene por objeto relevar las características sociodemográficas y socioeconómicas de la población.

En su modalidad original se ha venido aplicando en Argentina desde 1973, a través de la medición puntual de dos ondas anuales (mayo y octubre). A partir de 2003, la EPH pasó a ser un relevamiento continuo que produce datos con frecuencia trimestral.

## Características de la muestra

La EPH se basa en una muestra probabilística, estratificada, en dos etapas de selección. Dicha muestra está distribuida a lo largo del período respecto del cual se brinda información (el trimestre) y el relevamiento se desarrolla durante todo el año.

La encuesta produce estimaciones trimestrales válidas para:

- Cada uno de los 31 aglomerados urbanos.
- Total de 31 aglomerados agrupados.
- Aglomerados del interior: todos los aglomerados, excluido Gran Buenos Aires<sup>1</sup>.
- Conjunto de aglomerados agrupados en 6 regiones estadísticas:
  - **Región Gran Buenos Aires:** integrada por Ciudad Autónoma de Buenos Aires y partidos del Gran Buenos Aires.
  - **Región Cuyo:** integrada por Gran Mendoza, Gran San Juan y Gran San Luis.
  - **Región Noreste (NEA):** integrada por Corrientes, Formosa, Gran Resistencia y Posadas.
  - **Región Noroeste (NOA):** integrada por Gran Catamarca, Gran Tucumán-Tafí Viejo, Jujuy-Palpalá, La Rioja, Salta y Santiago del Estero-La Banda.
  - **Región Pampeana:** integrada por Bahía Blanca-Cerri, Concordia, Gran Córdoba, Gran La Plata, Gran Rosario; Gran Paraná, Gran Santa Fe, Mar del Plata, Río Cuarto, Santa Rosa-Toay y San Nicolás-Villa Constitución.
  - **Región Patagonia:** integrada por Comodoro Rivadavia-Rada Tilly, Neuquén-Plottier, Río Gallegos, Ushuaia-Río Grande, Rawson-Trelew y Viedma- Carmen de Patagones.

<sup>1</sup> Ciudad Autónoma de Buenos Aires y partidos del Gran Buenos Aires integran el aglomerado Gran Buenos Aires.

#### 4. Trabajo y empleo

- Conjunto de aglomerados con 500.000 y más habitantes: Gran Buenos Aires, Gran Mendoza, Gran Tucumán-Tafí Viejo, Salta, Gran Córdoba, Gran La Plata, Gran Rosario, Gran Santa Fe, Mar del Plata y Gran San Juan.
- Conjunto de aglomerados con menos de 500.000 habitantes: Gran San Luis, Corrientes, Formosa, Gran Resistencia, Posadas, Gran Catamarca, Jujuy-Palpalá, La Rioja, Santiago del Estero-La Banda, Bahía Blanca-Cerri, Concordia, Gran Paraná, Río Cuarto, Santa Rosa-Toay, San Nicolás-Villa Constitución, Comodoro Rivadavia-Rada Tilly, Neuquén-Plottier, Río Gallegos, Ushuaia- Río Grande, Rawson-Trelew y Viedma-Carmen de Patagones.

#### Acerca de la cobertura geográfica

Ver sección 4.2 del informe técnico *Mercado de trabajo. Tasas en indicadores socioeconómicos (EPH)* correspondiente al segundo trimestre de 2025.

#### Definiciones básicas

**Población económicamente activa:** la integran las personas que tienen una ocupación o que sin tenerla la están buscando activamente. Está compuesta por la población ocupada más la población desocupada.

**Población ocupada:** conjunto de personas que tiene por lo menos una ocupación, es decir, que en la semana de referencia ha trabajado como mínimo una hora en una actividad económica. El criterio de una hora trabajada, además de preservar la comparabilidad con otros países, permite captar las múltiples ocupaciones informales o de baja intensidad que realiza la población. Para poder discriminar dentro del nivel de empleo qué parte corresponde al empleo de baja intensidad, pueden restarse del empleo total aquellos que trabajan menos de cierta cantidad de horas (por ejemplo, las personas subocupadas). La información recogida permite realizar distintos recortes según la necesidad de información de que se trate, así como caracterizar ese tipo de empleos.

**Población desocupada:** personas que, no teniendo ocupación, están buscando activamente trabajo. Corresponde a la desocupación abierta. Este concepto no incluye otras formas de precariedad laboral tales como personas que realizan trabajos transitorios mientras buscan activamente una ocupación, aquellas que trabajan jornadas involuntariamente por debajo de lo normal, personas desocupadas que han suspendido la búsqueda por falta de oportunidades visibles de empleo, personas ocupadas en puestos por debajo de la remuneración mínima o en puestos por debajo de su calificación, etc. Estas modalidades son también relevadas por la EPH, como indicadores separados.

**Población ocupada demandante de empleo:** población ocupada que busca activamente otra ocupación.

**Población ocupada no demandante disponible:** población ocupada que no busca activamente otra ocupación, pero está disponible para trabajar más horas.

**Población subocupada:** subocupación por insuficiencia de horas, visible u horaria, y comprende a las personas ocupadas que trabajan menos de 35 horas semanales por causas involuntarias y están dispuestos a trabajar más horas.

**Población sobreocupada:** población ocupada que trabaja más de 45 horas semanales.

**Población subocupada demandante:** población subocupada (por causas involuntarias y dispuestas a trabajar más horas) que además busca activamente otra ocupación.

**Población subocupada no demandante:** población subocupada (por causas involuntarias y dispuestas a trabajar más horas) que no está en la búsqueda activa de otra ocupación.

**Población inactiva:** conjunto de personas que no tienen trabajo ni lo buscan activamente. Puede subdividirse en inactivas marginales e inactivas típicas, según estén dispuestas o no a trabajar. El porcentaje resultante de estos dos últimos grupos está calculado sobre la población inactiva total de 10 años y más.

**Población asalariada sin descuento jubilatorio:** población ocupada asalariada que no tiene descuento jubilatorio como atributo del puesto de trabajo.

### Cálculo de tasas

**Tasa general:** es una relación entre un grupo de población que tiene una determinada característica sobre el conjunto de la población que puede tenerla. Las tasas en esta publicación se presentan para la población total de 14 años y más.

**Tasa específica:** es aquella para la cual esta relación se establece entre un subconjunto particular de esa población. Por ejemplo: tasa de actividad de varones, tasa de empleo hasta 29 años, etcétera.

**Tasa de actividad:** calculada como porcentaje entre la población económicamente activa y la población total de referencia.

**Tasa de empleo:** calculada como porcentaje entre la población ocupada y la población total de referencia.

**Tasa de desocupación:** calculada como porcentaje entre la población desocupada y la población económicamente activa.



5.1	Población según escala de ingreso per cápita familiar. Total 31 aglomerados urbanos. Segundo trimestre de 2025	96
5.2	Brecha de ingresos por medianas y promedios del ingreso per cápita familiar de la población. Total 31 aglomerados urbanos. Segundo trimestre 2021-segundo trimestre 2025	97
5.3	Población total según escala de ingreso individual. Total 31 aglomerados urbanos. Segundo trimestre de 2025	98
5.4	Población ocupada según escala de ingreso de la ocupación principal. Total 31 aglomerados urbanos. Segundo trimestre de 2025	99
5.5	Hogares según escala de ingreso total familiar. Total 31 aglomerados urbanos. Segundo trimestre de 2025	100
5.6	Hogares según escala de ingreso per cápita familiar. Total 31 aglomerados urbanos. Segundo trimestre de 2025	101

5.1	Coefficiente de Gini del ingreso per cápita familiar de las personas. Total 31 aglomerados urbanos. Segundo trimestre 2021-segundo trimestre 2025	97
-----	--	----

<b>Anexo metodológico</b>	102
---------------------------	-----

## Evolución de la distribución del ingreso (EPH)

## Segundo trimestre de 2025

En el segundo trimestre de 2025, el coeficiente de Gini es de 0,424 (gráfico 5.1). Con respecto a las brechas de ingreso, estas son de 13 en el caso de la mediana y de 18, si se considera el promedio (cuadro 5.2). El ingreso promedio per cápita de la población alcanzó los 537.024 pesos mensuales en este período (cuadro 5.1).

Esta publicación contiene los principales indicadores de la distribución del ingreso de los 31 aglomerados cubiertos por la Encuesta Permanente de Hogares (EPH) en el segundo trimestre de 2025. Esto incluye escalas de distribución por deciles de distintos conceptos de ingreso (individual, de la ocupación principal, total familiar y per cápita familiar) para la población total, la población ocupada y los hogares. Además, incluye series de indicadores de desigualdad desde el segundo trimestre de 2021.

## 1. Población total

## a) Población total según ingreso per cápita familiar

El siguiente cuadro muestra la distribución del ingreso en las personas según el ingreso per cápita familiar de sus hogares. Esta escala incluye, en el comienzo de la distribución, a la población perteneciente a hogares sin ingresos monetarios.

**Cuadro 5.1 Población según escala de ingreso per cápita familiar. Total 31 aglomerados urbanos. Segundo trimestre de 2025**

Decil	Escala de ingreso		Población		Ingreso per cápita familiar				
	Desde	Hasta	Población por decil	Porcentaje de personas	Ingreso total por decil (en miles)	Porcentaje del ingreso	Ingreso medio por decil	Ingreso medio por estrato	Mediana por decil
	\$	\$		%	\$	%	\$	\$	\$
1	0	150.000	2.991.128	10,0	289.332.563	1,8	96.730		108.500
2	150.000	207.143	2.990.918	10,0	536.783.729	3,3	179.471		180.000
3	207.143	266.800	2.991.010	10,0	708.608.506	4,4	236.913		236.000
4	266.800	329.500	2.990.857	10,0	895.334.941	5,6	299.357	203.116	300.000
5	329.500	392.000	2.990.716	10,0	1.064.855.583	6,6	356.054		355.000
6	392.000	474.000	2.991.680	10,0	1.285.570.571	8,0	429.715		426.667
7	474.000	590.000	2.992.382	10,0	1.570.800.484	9,8	524.933		520.000
8	590.000	750.000	2.994.861	10,0	1.967.493.517	12,2	656.957	491.971	650.000
9	750.000	1.100.000	2.995.389	10,0	2.679.450.736	16,7	894.525		875.000
10	1.100.000	36.935.000	2.979.904	10,0	5.063.528.379	31,5	1.699.225	1.295.833	1.410.000
<b>Población total <sup>(1)</sup></b>			<b>29.908.845</b>	<b>100,0</b>	<b>16.061.759.008</b>	<b>100,0</b>	<b>537.024</b>	<b>537.024</b>	<b>392.000</b>

<sup>(1)</sup> Las diferencias en los totales de población y de ingresos entre los distintos cuadros se deben al uso de los diferentes ponderadores correspondientes en cada caso.

**Fuente:** INDEC, Dirección de Encuesta Permanente de Hogares.



En cuanto a la brecha de ingresos, se presentan resultados con dos variantes: por un lado, con el promedio de ingreso per cápita familiar de las personas (calculada como el promedio del decil 10 sobre el promedio del decil 1); y, por otro, con la mediana del ingreso per cápita familiar de las personas (calculada como la mediana del decil 10 sobre la mediana del decil 1).

Para la comparación en el tiempo debe tenerse en cuenta que el aguinaldo es captado e incluido en el ingreso del hogar en el momento de ser percibido. Esto implica que los trimestres 1 y 3 de cada año están afectados por esta fuente de ingresos, mientras que los trimestres 2 y 4 no lo están. En este sentido, se presentan cuadros de la brecha de ingresos, correspondientes a los trimestres con aguinaldo y sin aguinaldo.

**Cuadro 5.2 Brecha de ingresos por medianas y promedios del ingreso per cápita familiar de la población. Total 31 aglomerados urbanos. Segundo trimestre 2021-segundo trimestre 2025**

	2021			2022				2023				2024				2025	
	2° trim.	3° trim.	4° trim.	1° trim.	2° trim.	3° trim.	4° trim.	1° trim.	2° trim.	3° trim.	4° trim.	1° trim.	2° trim.	3° trim.	4° trim.	1° trim.	2° trim.
Mediana decil 10/decil 1	16	15	13	15	13	13	12	14	14	14	13	15	14	14	13	15	13
Promedio decil 10/decil 1	20	20	17	20	16	17	15	19	16	19	18	23	19	18	17	19	18

Fuente: INDEC, Dirección de Encuesta Permanente de Hogares.

**Gráfico 5.1 Coeficiente de Gini del ingreso per cápita familiar de las personas. Total 31 aglomerados urbanos. Segundo trimestre 2021-segundo trimestre 2025**

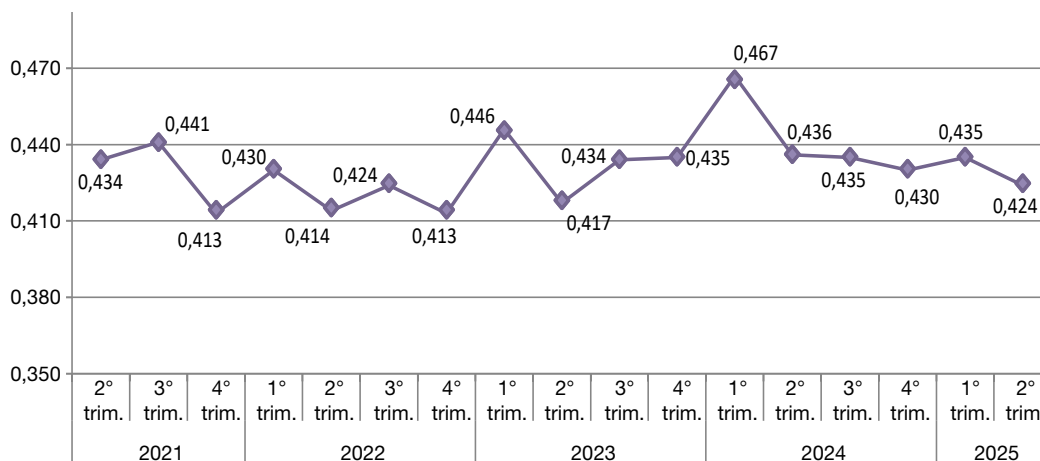

Fuente: INDEC, Dirección de Encuesta Permanente de Hogares.

## 5. Pobreza e ingresos

### b) Población total según ingreso total individual

El ingreso total individual incluye las diversas fuentes de ingreso individual, tanto las laborales como las no laborales. Es decir, comprende los ingresos provenientes del trabajo, así como otras fuentes, por ejemplo, jubilaciones y pensiones, o subsidios.

**Cuadro 5.3 Población total según escala de ingreso individual. Total 31 aglomerados urbanos. Segundo trimestre de 2025**

Decil	Escala de ingreso		Población		Ingresos individuales			
	Desde	Hasta	Población por decil	Porcentaje de personas	Ingreso total por decil (en miles)	Porcentaje del ingreso	Ingreso medio por decil	Ingreso medio por estrato
	\$	\$		%	\$	%	\$	\$
1	5.000	210.000	1.847.751	10,0	227.062.970	1,4	122.886	
2	210.000	320.000	1.850.254	10,0	518.048.182	3,2	279.988	
3	320.000	400.000	1.845.076	10,0	650.360.047	4,0	352.484	
4	400.000	500.000	1.848.726	10,0	829.389.392	5,1	448.628	300.990
5	500.000	638.000	1.846.850	10,0	1.056.206.167	6,5	571.896	
6	638.000	800.000	1.847.795	10,0	1.338.055.331	8,2	724.136	
7	800.000	970.000	1.847.755	10,0	1.596.828.490	9,8	864.199	
8	970.000	1.200.000	1.847.403	10,0	1.953.044.258	12,0	1.057.184	804.370
9	1.200.000	1.700.000	1.847.574	10,0	2.613.664.936	16,1	1.414.647	
10	1.700.000	140.000.000	1.847.519	10,0	5.463.620.809	33,6	2.957.274	2.185.949
<b>Población con ingresos <sup>(1)</sup> <sup>(2)</sup></b>			<b>18.476.703</b>	<b>61,8</b>	<b>16.246.280.582</b>	<b>100,0</b>	<b>879.285</b>	<b>879.285</b>
<b>Población sin ingresos</b>			<b>11.363.770</b>	<b>38,0</b>				
<b>No respuesta individual <sup>(3)</sup></b>			<b>68.346</b>	<b>0,2</b>				
<b>Población total</b>			<b>29.908.819</b>	<b>100,0</b>				

<sup>(1)</sup> La suma del porcentaje de población por decil corresponde al total de población con ingresos.

<sup>(2)</sup> Las diferencias en los totales de población y de ingresos entre los distintos cuadros se deben al uso de los diferentes ponderadores correspondientes en cada caso.

<sup>(3)</sup> Con respuesta por hogar.

**Fuente:** INDEC, Dirección de Encuesta Permanente de Hogares.

## 2. Población ocupada

## Población ocupada según ingreso de la ocupación principal

El cuadro 5.4 presenta la distribución del ingreso en el interior del conjunto de los ocupados. Dentro de este, se encuentran distintas categorías ocupacionales –los trabajadores dependientes (asalariados) y los independientes (patrones y cuenta propia)–, distintos regímenes horarios, calificaciones, etcétera.

**Cuadro 5.4 Población ocupada según escala de ingreso de la ocupación principal.**  
Total 31 aglomerados urbanos. Segundo trimestre de 2025

Decil	Escala de ingreso		Población		Ingresos de la ocupación principal			
	Desde	Hasta	Población por decil	Porcentaje de personas	Ingreso total por decil (en miles)	Porcentaje del ingreso	Ingreso medio por decil	Ingreso medio por estrato
	\$	\$		%	\$	%	\$	\$
1	5.000	192.000	1.293.297	10,0	128.735.421	1,1	99.540	
2	192.000	300.000	1.292.413	10,0	323.838.413	2,7	250.569	
3	300.000	480.000	1.295.405	10,0	509.071.328	4,3	392.982	
4	480.000	600.000	1.290.198	10,0	686.068.685	5,8	531.755	318.626
5	600.000	700.000	1.293.398	10,0	837.921.291	7,0	647.845	
6	700.000	850.000	1.291.480	10,0	1.015.271.985	8,5	786.131	
7	850.000	1.000.000	1.292.896	10,0	1.202.655.556	10,1	930.203	
8	1.000.000	1.200.000	1.293.747	10,0	1.404.770.000	11,8	1.085.815	862.535
9	1.200.000	1.800.000	1.294.453	10,0	1.886.061.662	15,9	1.457.034	
10	1.800.000	30.000.000	1.289.344	10,0	3.892.420.399	32,7	3.018.915	2.236.430
<b>Ocupados con ingresos <sup>(1)</sup></b>			<b>12.926.631</b>	<b>97,2</b>	<b>11.886.814.740</b>	<b>100,0</b>	<b>919.560</b>	<b>919.560</b>
<b>Ocupados sin ingresos</b>			<b>377.738</b>	<b>2,8</b>				
<b>Población ocupada</b>			<b>13.304.369</b>	<b>100,0</b>				

<sup>(1)</sup> La suma del porcentaje de población ocupada por decil corresponde al total de población ocupada con ingresos.

**Fuente:** INDEC, Dirección de Encuesta Permanente de Hogares.

## 3. Hogares

## a) Hogares según ingreso total familiar

El cuadro 5.5 incluye el conjunto de hogares y muestra su distribución de acuerdo al ingreso total familiar, es decir, a la suma del ingreso total de todos sus integrantes.

**Cuadro 5.5 Hogares según escala de ingreso total familiar. Total 31 aglomerados urbanos. Segundo trimestre de 2025**

Decil	Escala de ingreso		Población				Ingreso total familiar		
	Desde	Hasta	Hogares por decil	Porcentaje de hogares	Población por decil	Porcentaje de personas	Ingreso total por decil (en miles)	Porcentaje del ingreso	Ingreso medio por decil
	\$	\$		%		%	\$	%	\$
1	15.000	440.000	1.000.814	10,0	1.921.577	6,5	299.380.626	1,9	299.137
2	440.000	660.000	1.001.008	10,0	2.352.764	7,9	555.307.468	3,5	554.748
3	660.000	810.000	1.000.194	10,0	2.546.792	8,6	740.651.420	4,6	740.508
4	810.000	1.000.000	1.000.991	10,0	2.856.952	9,6	913.806.637	5,7	912.902
5	1.000.000	1.229.000	1.000.747	10,0	3.091.887	10,4	1.113.679.875	6,9	1.112.849
6	1.229.000	1.500.000	1.001.046	10,0	3.100.953	10,4	1.374.801.698	8,6	1.373.365
7	1.500.000	1.800.000	1.000.208	10,0	3.419.004	11,5	1.649.229.196	10,3	1.648.886
8	1.800.000	2.200.000	1.007.972	10,0	3.430.407	11,5	2.016.477.721	12,6	2.000.529
9	2.200.000	3.096.000	993.407	10,0	3.537.561	11,9	2.608.282.022	16,2	2.625.593
10	3.100.000	73.870.000	1.000.092	10,0	3.460.721	11,6	4.790.142.348	29,8	4.789.702
<b>Hogares con ingresos <sup>(1)</sup></b>			<b>10.006.479</b>	<b>98,8</b>	<b>29.718.618</b>	<b>100,0</b>	<b>16.061.759.009</b>	<b>100,0</b>	<b>1.605.136</b>
<b>Hogares sin ingresos</b>			<b>119.683</b>	<b>1,2</b>	<b>190.227</b>				
<b>Total de hogares</b>			<b>10.126.162</b>	<b>100,0</b>	<b>29.908.845</b>				

<sup>(1)</sup> La suma del porcentaje de hogares por decil corresponde al total de hogares con ingresos.

**Fuente:** INDEC, Dirección de Encuesta Permanente de Hogares.

## b) Hogares según ingreso per cápita familiar

El cuadro 5.6 contiene la totalidad de los hogares y muestra su distribución de acuerdo a la escala de ingreso per cápita familiar, es decir, de acuerdo al ingreso total familiar dividido por la cantidad de integrantes del hogar.

**Cuadro 5.6 Hogares según escala de ingreso per cápita familiar. Total 31 aglomerados urbanos. Segundo trimestre de 2025**

Decil	Escala de ingreso		Hogares		Población		Ingreso per cápita familiar		
	Desde	Hasta	Hogares por decil	Porcentaje de hogares	Población por decil	Porcentaje de personas	Ingreso total por decil (en miles)	Porcentaje del ingreso	Ingreso medio por decil
	\$	\$		%		%	\$	%	\$
1	10.000	176.286	1.000.923	10,0	4.091.306	13,8	500.651.958	3,1	122.370
2	176.500	251.667	1.000.614	10,0	4.075.761	13,7	873.638.422	5,4	214.350
3	252.000	325.000	1.000.414	10,0	3.300.780	11,1	956.085.222	6,0	289.654
4	325.000	381.500	1.001.248	10,0	2.960.854	10,0	1.034.733.952	6,4	349.471
5	381.500	466.667	1.000.975	10,0	3.053.909	10,3	1.287.174.995	8,0	421.484
6	466.667	566.667	1.004.648	10,0	2.815.191	9,5	1.438.598.565	9,0	511.013
7	566.667	700.000	996.886	10,0	2.697.748	9,1	1.689.379.260	10,5	626.218
8	700.000	900.000	1.001.637	10,0	2.452.096	8,3	1.934.535.776	12,0	788.932
9	900.000	1.300.000	998.717	10,0	2.327.820	7,8	2.502.797.366	15,6	1.075.168
10	1.300.000	36.935.000	1.000.417	10,0	1.943.153	6,5	3.844.163.492	23,9	1.978.312
<b>Hogares con ingresos <sup>(1)</sup></b>			<b>10.006.479</b>	<b>98,8</b>	<b>29.718.618</b>	<b>100,0</b>	<b>16.061.759.009</b>	<b>100,0</b>	<b>540.461</b>
<b>Hogares sin ingresos</b>			<b>119.683</b>	<b>1,2</b>	<b>190.227</b>				
<b>Total de hogares</b>			<b>10.126.162</b>	<b>100,0</b>	<b>29.908.845</b>				

<sup>(1)</sup> La suma del porcentaje de hogares por decil corresponde al total de hogares con ingresos.

**Fuente:** INDEC, Dirección de Encuesta Permanente de Hogares.

### Anexo metodológico

La EPH lleva a cabo un relevamiento exhaustivo de los ingresos de los hogares, para lo cual realiza un conjunto de preguntas destinadas a indagar las distintas fuentes de ingreso, tanto de las personas en forma individual como de los hogares en su conjunto. Los ingresos relevados provienen tanto de fuentes laborales, ya sean de personas ocupadas asalariadas o independientes, como no laborales, principalmente jubilaciones y pensiones, y subsidios.

Se presentan en esta publicación distintos tipos de ingreso: el ingreso total individual, el ingreso de la ocupación principal, el ingreso de la población asalariada, el ingreso total familiar y el ingreso per cápita familiar.

La EPH tiene el propósito de mejorar la respuesta de los hogares para abarcar de manera más inclusiva a la población; para ello, se aplican permanentemente métodos para reducir la no respuesta en la declaración de ingresos. Al mismo tiempo, se ha procedido a dar un tratamiento global de reponderación para la no respuesta –aplicado por aglomerado y estrato muestral–, con el fin de minimizar el efecto sobre los resultados. Por lo tanto, además del ponderador general, se cuenta con distintos ponderadores específicos para los diversos tipos de ingresos, y se producen así indicadores de ingreso y cálculos de pobreza e indigencia más inclusivos.

Debe tenerse en cuenta que el ingreso del aguinaldo, al ser percibido principalmente por los trabajadores registrados, no afecta de manera uniforme la distribución del ingreso.

Los ingresos son relevados y presentados en su valor nominal y no reciben ningún tratamiento, a los efectos de poder realizar comparaciones en el tiempo

### Distribuciones decílicas

La construcción de estructuras decílicas consiste en ordenar a la población o los hogares por los montos de ingresos de menor a mayor según la variable de ingreso definida, para luego agruparla en subconjuntos que contengan cada uno el 10% de las unidades (población u hogares). A partir de este ordenamiento, quedan determinados los intervalos de ingreso correspondientes a cada uno de los diez subconjuntos conformados.

Los cuadros difundidos con esa estructura son:

- Población total según escala de ingreso per cápita familiar.
- Población total según escala del ingreso total individual.
- Población ocupada según escala del ingreso de la ocupación principal.
- Hogares según escala del ingreso total familiar.
- Hogares según escala del ingreso per cápita familiar.

Con relación al ingreso per cápita familiar, nótese que en el cuadro 5.6 “Hogares según escala de ingreso per cápita familiar” la distribución en 10% de hogares hace que a los tramos más bajos de la distribución corresponda una proporción mayor de personas. Esto ocurre debido a que los hogares de menor ingreso per cápita son, en general, hogares de mayor tamaño en términos de cantidad de integrantes. Es posible, entonces, enfocar el mismo atributo (el ingreso per cápita familiar) como característica de las personas y construir los grupos decílicos sobre la población (cuadro 5.1) en vez de sobre los hogares.

Asimismo, el cuadro 5.6 incluye en la escala a los integrantes de los hogares sin ingresos, que en los cuadros habituales se presentan por separado. Este grupo, que en los cuadros de ingreso per cápita familiar de los hogares se muestra fuera de la escala (lo que permite apreciar su magnitud), en esta oportunidad constituye el 1,2% de los hogares.

El cuadro de población ocupada según ingreso de la ocupación principal abarca el conjunto de ocupados, ya sean trabajadores dependientes (personas asalariadas) como independientes (patrones y cuenta propia), así como los trabajadores familiares sin remuneración.

## Definiciones

**Ingreso total individual:** incluye todas las fuentes, tanto laborales como no laborales, percibidas por una persona.

**Ingreso de la ocupación principal:** se percibe por la ocupación principal, ya sea asalariada o independiente (cuenta propia o patrón).

**Ingreso total familiar:** se obtiene sumando el ingreso individual de todas las personas que integran el hogar e incluye montos no atribuibles a una en particular.

**Ingreso per cápita familiar:** se obtiene dividiendo el ingreso total familiar por la totalidad de los componentes del hogar.

**Período de referencia:** Para los ingresos, el período de referencia es el mes calendario completo anterior al que contiene a cada una de las semanas de referencia que van desde el 23 de marzo de 2025 hasta el 14 de junio de 2025 para los resultados del segundo trimestre de 2025.

**Brecha de los ingresos:** medida de desigualdad que relaciona los extremos de la distribución. En el caso de las distribuciones decílicas, es el cociente entre el decil 10 y el decil 1.

Se presentan dos variantes de brecha del ingreso:

- a) Con el promedio del ingreso per cápita familiar de las personas, calculada como promedio del decil 10/promedio del decil 1.
- b) Con la mediana del ingreso per cápita familiar de las personas, calculada como mediana del decil 10/mediana del decil 1.

El cálculo de estas medidas se realiza con facilidad; sin embargo, hay que manejarse con cuidado en su interpretación, ya que en el caso del promedio (a) se trata de una medida sensible a los valores atípicos extremos. En este sentido, el cálculo con la mediana (b) minimiza el impacto de dichos valores extremos.

**Mediana:** primer valor de la variable que deja por debajo de sí al 50% de las observaciones. Entre las propiedades de la mediana, se destaca que, como medida descriptiva, tiene la ventaja de no estar afectada por las observaciones extremas, ya que no depende de los valores que toma la variable, sino de su orden. Por ello, es adecuado su uso en distribuciones asimétricas.

**Coefficiente de Gini:** indicador de la desigualdad en la distribución del ingreso. Toma valores comprendidos entre 0 y 1. El valor 0 corresponde al caso de “igualdad absoluta de todos los ingresos” y el valor 1 al caso extremo contrario, donde todas las personas tienen ingreso 0 y una sola persona se lleva el total. Puede calcularse con datos desagregados o agrupados; por ejemplo, en deciles. El INDEC lo calcula con los datos desagregados. Se lo utiliza, a veces, para comparar la distribución del ingreso entre países o para mostrar la evolución de la distribución del ingreso de un país. Para su cálculo, se toma en cuenta el conjunto de la población, lo que lo diferencia de otros indicadores, como el cociente entre los deciles 10 y 1, que toma en cuenta la diferencia entre los extremos de la distribución.

### Aspectos metodológicos generales

Ver “Aspectos metodológicos”: Características de la muestra, acerca de la cobertura geográfica y acerca de las proyecciones de población en el capítulo 4. Trabajo y empleo.



**Cuadros**

Página

6.1	Índice de precios al consumidor, según divisiones de la canasta. Total Nacional	108
6.1.1	Índice de precios al consumidor, según divisiones de la canasta. Región Gran Buenos Aires	109
6.1.2	Índice de precios al consumidor, según divisiones de la canasta. Región Pampeana	110
6.1.3	Índice de precios al consumidor, según divisiones de la canasta. Región Noroeste	111
6.1.4	Índice de precios al consumidor, según divisiones de la canasta. Región Noreste	112
6.1.5	Índice de precios al consumidor, según divisiones de la canasta. Región Cuyo	113
6.1.6	Índice de precios al consumidor, según divisiones de la canasta. Región Patagonia	114
6.2	Índice de precios al consumidor. Variaciones porcentuales respecto al mes anterior según principales aperturas. Región Gran Buenos Aires	115
6.2.1	Índice de precios al consumidor. Variaciones porcentuales respecto al mes anterior según principales aperturas. Región Pampeana	116
6.2.2	Índice de precios al consumidor. Variaciones porcentuales respecto al mes anterior según principales aperturas. Región Noroeste	117
6.2.3	Índice de precios al consumidor. Variaciones porcentuales respecto al mes anterior según principales aperturas. Región Noreste	118
6.2.4	Índice de precios al consumidor. Variaciones porcentuales respecto al mes anterior según principales aperturas. Región Cuyo	119
6.2.5	Índice de precios al consumidor. Variaciones porcentuales respecto al mes anterior según principales aperturas. Región Patagonia	120

El Índice de precios al consumidor (IPC) de la República Argentina mide la evolución de los precios de un conjunto de bienes y servicios representativos del gasto de consumo de los hogares residentes en áreas urbanas. Sus resultados se publican para el total del país como índice nacional y para las regiones Cuyo, GBA, Noreste, Noroeste, Pampeana y Patagonia como índices regionales.

Los lineamientos metodológicos que se utilizan para el cálculo del IPC base diciembre 2016=100 están descriptos en la Metodología N°32, disponible en: [https://www.indec.gob.ar/ftp/cuadros/economia/metodologia\\_ipc\\_nacional\\_2019.pdf](https://www.indec.gob.ar/ftp/cuadros/economia/metodologia_ipc_nacional_2019.pdf).

La estructura de ponderaciones para las canastas ha sido determinada de manera tal que refleje las proporciones de gasto de consumo de los hogares que pertenecen a cada región con base en la Encuesta de Gastos e Ingresos de los Hogares 2004/05. Estos gastos fueron actualizados por relativos de precios hasta diciembre de 2015 y a partir de entonces, mes a mes, se actualizan por precios, procedimiento descripto en la metodología. Una vez obtenidos los resultados de cada IPC regional, se calcula el IPC nacional a partir de la agregación de los índices de precios regionales. De este modo, se obtienen índices que permiten la comparación entre regiones y también su cotejo con respecto a resultados nacionales.

A partir de la publicación del IPC con cobertura nacional, el INDEC ha adoptado el Clasificador del Consumo Individual por Finalidad Argentina (COICOP Argentina), basado en el COICOP de Naciones Unidas, de 1999. Este clasificador cuenta con un primer nivel de desagregación conformado por un total de 12 divisiones: Alimentos y bebidas no alcohólicas; Bebidas alcohólicas y tabaco; Prendas de vestir y calzado; Vivienda, agua, electricidad, gas y otros combustibles; Equipamiento y mantenimiento del hogar; Salud; Transporte; Comunicación; Recreación y cultura; Educación; Restaurantes y hoteles; Bienes y servicios varios. El resto de los niveles de desagregación se pueden consultar en [https://www.indec.gob.ar/ftp/cuadros/menusuperior/clasificadores/coicop\\_argentina\\_2019.xls](https://www.indec.gob.ar/ftp/cuadros/menusuperior/clasificadores/coicop_argentina_2019.xls)

### Cobertura del IPC nacional

El relevamiento de precios está distribuido en 39 aglomerados urbanos de todas las provincias del país. La selección de estos aglomerados abarca las cabeceras de provincias: La Plata, Córdoba, Santa Rosa, Paraná, Santa Fe, San Salvador de Jujuy, Salta, San Miguel de Tucumán, San Fernando del Valle de Catamarca, La Rioja, Santiago del Estero, Corrientes, Posadas, Resistencia, Formosa, Gran Mendoza, San Juan, San Luis, Neuquén, Viedma, Rawson-Trelew, Río Gallegos y Ushuaia. Además, se cuenta con información de las siguientes localidades: Bahía Blanca, Zárate, Campana, Mar del Plata, Tandil, Río Cuarto, Villa María, Concordia, Rosario, Rafaela, San Ramón de la Nueva Orán, Presidencia Roque Sáenz Peña, San Rafael, San Carlos de Bariloche, Comodoro Rivadavia, Puerto Madryn y Río Grande. A este conjunto se agrega el relevamiento en la Ciudad Autónoma de Buenos Aires y los 24 partidos del Gran Buenos Aires.

## Ponderaciones de la canasta, según divisiones, a diciembre de 2016

Nivel general y divisiones	Región geográfica del país					
	GBA	Pampeana	Noreste	Noroeste	Cuyo	Patagonia
<b>Nivel general</b>	<b>100,0</b>	<b>100,0</b>	<b>100,0</b>	<b>100,0</b>	<b>100,0</b>	<b>100,0</b>
Alimentos y bebidas no alcohólicas	23,4	28,6	35,3	34,7	28,4	27,4
Bebidas alcohólicas y tabaco	3,3	3,8	3,6	3,1	3,6	3,5
Prendas de vestir y calzado	8,5	10,4	11,6	12,4	11,4	12,8
Vivienda, agua, electricidad, gas y otros combustibles	10,5	8,7	8,1	7,0	8,9	10,1
Equipamiento y mantenimiento del hogar	6,3	6,3	7,8	6,1	6,3	6,5
Salud	8,8	8,2	5,3	6,3	7,4	5,0
Transporte	11,6	10,4	9,6	8,4	12,1	13,4
Comunicación	2,8	2,9	2,8	2,6	2,5	3,2
Recreación y cultura	7,5	7,4	6,2	5,9	6,7	7,8
Educación	3,0	1,6	1,4	2,0	2,2	2,1
Restaurantes y hoteles	10,8	8,1	5,0	8,0	6,8	5,1
Otros bienes y servicios	3,6	3,6	3,3	3,4	3,6	3,1

## Participación porcentual de cada región en el gasto de consumo de los hogares con respecto al total nacional

Región geográfica	Porcentaje del gasto en consumo
<b>Total nacional</b>	<b>100,0</b>
Región GBA	44,7
Región Pampeana	34,2
Región Noreste	4,5
Región Noroeste	6,9
Región Cuyo	5,2
Región Patagonia	4,6

## 6. Precios al consumidor

**Cuadro 6.1 Índice de precios al consumidor, según divisiones de la canasta. Total nacional**

Total nacional	Dic 2016	2024			2025									
		Oct	Nov	Dic	Ene	Feb	Mar	Abr	May	Jun	Jul	Ago	Sep	Oct
Nivel general y divisiones COICOP														
Nivel general	100,0	7.314,0	7.491,4	7.694,0	7.864,1	8.053,0	8.353,3	8.585,6	8.714,5	8.855,6	9.024,0	9.193,2	9.384,1	9.603,9
Alimentos y bebidas no alcohólicas	100,0	7.880,6	7.952,0	8.127,8	8.278,1	8.546,7	9.051,3	9.318,2	9.365,3	9.418,1	9.596,7	9.729,0	9.910,1	10.136,7
Bebidas alcohólicas y tabaco	100,0	5.617,0	5.841,5	5.987,6	6.132,7	6.212,9	6.262,1	6.440,3	6.477,8	6.658,8	6.701,2	6.932,5	7.042,1	7.209,7
Prendas de vestir y calzado	100,0	6.588,2	6.713,0	6.817,1	6.772,2	6.800,6	7.112,6	7.385,4	7.453,8	7.490,0	7.420,9	7.401,8	7.553,7	7.736,3
Vivienda, agua, electricidad y otros combustibles	100,0	6.780,4	7.083,0	7.457,2	7.757,8	8.048,7	8.279,5	8.435,1	8.641,6	8.939,0	9.071,8	9.314,3	9.605,7	9.874,9
Equipamiento y mantenimiento del hogar	100,0	6.903,0	7.007,2	7.073,5	7.187,9	7.260,6	7.368,2	7.437,1	7.540,5	7.683,6	7.801,8	7.874,7	8.048,7	8.180,0
Salud	100,0	8.412,0	8.657,9	8.840,2	9.050,4	9.236,3	9.406,5	9.641,6	9.905,8	10.119,3	10.234,6	10.410,7	10.648,2	10.842,7
Transporte	100,0	7.677,7	7.939,9	8.118,1	8.217,8	8.359,9	8.502,5	8.644,6	8.676,0	8.816,3	9.061,1	9.384,6	9.663,1	9.997,0
Comunicación	100,0	6.440,2	6.539,2	6.869,1	7.030,4	7.191,0	7.371,1	7.577,1	7.889,7	8.031,0	8.214,6	8.369,3	8.550,3	8.739,7
Recreación y cultura	100,0	6.599,9	6.798,7	6.988,5	7.160,6	7.370,4	7.382,2	7.676,2	7.807,4	8.000,1	8.384,9	8.429,7	8.542,4	8.680,0
Educación	100,0	5.409,8	5.686,3	5.812,5	5.844,2	5.980,9	7.275,3	7.455,8	7.595,3	7.875,9	8.027,1	8.230,8	8.483,2	8.626,8
Restaurantes y hoteles	100,0	8.000,8	8.290,1	8.670,0	9.132,9	9.339,2	9.702,6	10.102,2	10.406,5	10.624,9	10.917,6	11.291,3	11.412,4	11.665,9
Bienes y servicios varios	100,0	7.112,7	7.275,1	7.430,9	7.614,4	7.837,1	8.084,5	8.290,2	8.504,1	8.588,9	8.772,9	8.970,3	9.162,4	9.386,3
Categorías														
Estacional	100,0	7.581,6	7.490,5	7.385,2	7.411,5	7.350,8	7.971,3	8.121,3	7.899,5	7.882,6	8.201,9	8.137,0	8.316,3	8.548,6
Núcleo	100,0	7.366,8	7.566,8	7.808,7	7.995,9	8.229,4	8.492,2	8.765,2	8.957,8	9.111,3	9.246,1	9.435,1	9.614,0	9.827,1
Regulados	100,0	7.009,3	7.257,7	7.502,5	7.698,6	7.877,3	8.130,0	8.273,9	8.382,5	8.569,1	8.766,6	9.000,6	9.237,7	9.474,6
Bienes y servicios														
Bienes	100,0	7.756,8	7.880,5	8.031,9	8.154,8	8.327,2	8.629,4	8.862,3	8.942,4	9.017,1	9.139,4	9.288,5	9.472,2	9.687,6
Servicios	100,0	6.469,1	6.753,0	7.053,1	7.320,3	7.545,4	7.844,6	8.081,1	8.302,9	8.566,2	8.827,7	9.044,9	9.256,5	9.490,5

Fuente: INDEC, Dirección de Índices de Precios de Consumo.

Cuadro 6.1.1 Índice de precios al consumidor, según divisiones de la canasta. Región Gran Buenos Aires

Región GBA	Dic 2016	2024			2025									
		Oct	Nov	Dic	Ene	Feb	Mar	Abr	May	Jun	Jul	Ago	Sep	Oct
Nivel general y divisiones COICOP														
Nivel general	100,0	7.275,6	7.464,9	7.678,8	7.834,1	8.009,2	8.317,9	8.547,3	8.675,6	8.851,2	9.016,6	9.185,3	9.377,8	9.602,5
Alimentos y bebidas no alcohólicas	100,0	7.904,0	7.979,6	8.155,8	8.310,2	8.572,5	9.112,3	9.367,5	9.405,7	9.489,2	9.683,0	9.828,0	10.022,2	10.266,4
Bebidas alcohólicas y tabaco	100,0	5.634,1	5.858,2	6.021,8	6.175,0	6.229,3	6.292,6	6.489,2	6.521,1	6.719,8	6.742,1	6.976,4	7.105,7	7.264,3
Prendas de vestir y calzado	100,0	6.884,7	7.012,0	7.109,1	6.942,0	6.979,7	7.368,1	7.716,8	7.730,1	7.721,6	7.597,0	7.607,4	7.802,0	8.053,0
Vivienda, agua, electricidad y otros combustibles	100,0	6.546,3	6.841,4	7.218,7	7.377,9	7.610,2	7.841,6	7.977,6	8.208,9	8.559,0	8.591,1	8.785,0	9.033,5	9.238,2
Equipamiento y mantenimiento del hogar	100,0	6.840,3	6.926,6	6.960,6	7.070,8	7.158,9	7.255,9	7.340,2	7.445,0	7.600,2	7.722,0	7.786,5	7.987,2	8.147,6
Salud	100,0	7.946,7	8.198,8	8.401,7	8.617,1	8.781,6	8.949,7	9.211,1	9.435,5	9.643,9	9.764,1	9.927,9	10.126,0	10.275,5
Transporte	100,0	7.275,5	7.599,3	7.731,3	7.795,0	7.917,4	8.049,6	8.185,8	8.229,3	8.407,8	8.669,4	9.016,2	9.276,6	9.591,3
Comunicación	100,0	6.532,7	6.624,5	6.957,1	7.139,3	7.316,7	7.540,6	7.709,6	8.052,3	8.212,6	8.416,6	8.584,0	8.763,2	8.966,8
Recreación y cultura	100,0	6.840,3	7.008,7	7.315,0	7.515,8	7.717,4	7.695,8	7.900,3	7.981,2	8.305,5	8.673,0	8.656,6	8.834,9	8.965,8
Educación	100,0	6.195,6	6.456,3	6.603,0	6.626,9	6.733,2	7.808,2	7.943,9	8.077,9	8.379,9	8.517,6	8.633,8	8.924,0	9.063,7
Restaurantes y hoteles	100,0	8.018,0	8.276,5	8.669,0	9.121,8	9.292,3	9.641,3	10.044,8	10.350,1	10.577,4	10.877,0	11.185,9	11.238,6	11.538,5
Bienes y servicios varios	100,0	6.982,1	7.161,6	7.304,9	7.544,3	7.782,1	8.113,8	8.321,9	8.569,3	8.637,3	8.865,4	9.056,4	9.259,6	9.476,2
Categorías														
Estacional	100,0	7.740,5	7.646,2	7.560,2	7.594,9	7.516,7	8.249,1	8.388,4	8.142,7	8.157,0	8.480,6	8.439,1	8.637,9	8.894,9
Núcleo	100,0	7.336,5	7.543,9	7.806,1	7.982,0	8.201,6	8.462,4	8.736,7	8.922,0	9.108,0	9.240,3	9.428,4	9.608,8	9.836,1
Regulados	100,0	6.887,1	7.150,9	7.357,7	7.506,9	7.665,1	7.924,2	8.062,0	8.190,8	8.408,7	8.599,7	8.806,4	9.031,5	9.234,1
Bienes y servicios														
Bienes	100,0	7.794,7	7.923,7	8.070,0	8.178,7	8.347,6	8.662,2	8.905,1	8.970,8	9.051,3	9.170,5	9.330,9	9.528,6	9.762,8
Servicios	100,0	6.518,4	6.795,6	7.108,1	7.331,6	7.515,7	7.815,8	8.025,5	8.244,9	8.559,4	8.792,1	8.973,0	9.157,8	9.368,8

Fuente: INDEC, Dirección de Índices de Precios de Consumo.

## 6. Precios al consumidor

**Cuadro 6.1.2 Índice de precios al consumidor, según divisiones de la canasta. Región Pampeana**

Región Pampeana	Dic 2016	2024			2025									
		Oct	Nov	Dic	Ene	Feb	Mar	Abr	May	Jun	Jul	Ago	Sep	Oct
Nivel general y divisiones COICOP														
Nivel general	100,0	7.328,4	7.497,9	7.687,3	7.867,8	8.064,9	8.356,1	8.591,2	8.725,9	8.840,1	9.016,3	9.182,3	9.366,8	9.584,1
Alimentos y bebidas no alcohólicas	100,0	7.944,0	8.016,9	8.191,2	8.340,2	8.598,1	9.097,4	9.365,1	9.412,3	9.442,6	9.621,9	9.749,5	9.918,3	10.132,3
Bebidas alcohólicas y tabaco	100,0	5.653,8	5.869,2	6.005,2	6.147,1	6.257,1	6.300,4	6.465,8	6.506,5	6.675,8	6.744,8	6.980,1	7.073,7	7.241,2
Prendas de vestir y calzado	100,0	6.539,5	6.666,3	6.759,3	6.812,5	6.845,7	7.123,7	7.324,2	7.435,9	7.509,3	7.464,5	7.405,8	7.508,4	7.617,3
Vivienda, agua, electricidad y otros combustibles	100,0	6.154,4	6.447,5	6.832,4	7.269,2	7.573,8	7.769,0	7.934,7	8.097,2	8.360,0	8.560,0	8.814,3	9.143,7	9.439,7
Equipamiento y mantenimiento del hogar	100,0	6.946,8	7.080,2	7.175,2	7.283,3	7.326,7	7.452,8	7.507,7	7.622,9	7.743,9	7.869,3	7.956,6	8.116,5	8.228,1
Salud	100,0	8.776,3	9.026,8	9.205,8	9.399,4	9.611,3	9.759,3	9.968,3	10.271,4	10.491,2	10.608,2	10.788,4	11.065,1	11.317,6
Transporte	100,0	8.039,5	8.242,2	8.428,1	8.528,2	8.691,9	8.868,0	9.012,3	9.037,2	9.147,9	9.349,6	9.648,6	9.920,3	10.298,7
Comunicación	100,0	6.459,4	6.550,4	6.879,3	7.022,1	7.156,4	7.307,3	7.532,3	7.827,6	7.976,9	8.141,3	8.296,5	8.476,1	8.642,9
Recreación y cultura	100,0	6.415,7	6.612,4	6.670,6	6.803,5	7.093,4	7.104,6	7.567,0	7.763,7	7.805,2	8.301,6	8.388,3	8.408,7	8.558,7
Educación	100,0	4.667,4	4.998,9	5.117,2	5.138,5	5.231,2	6.622,3	6.842,2	6.936,1	7.227,9	7.381,4	7.522,7	7.732,8	7.886,7
Restaurantes y hoteles	100,0	7.910,5	8.205,7	8.568,0	9.022,2	9.244,4	9.596,2	9.971,8	10.325,0	10.508,2	10.772,7	11.174,4	11.366,0	11.600,6
Bienes y servicios varios	100,0	7.085,4	7.238,4	7.411,4	7.547,9	7.752,0	7.924,6	8.111,1	8.284,1	8.413,3	8.572,8	8.784,8	8.971,4	9.203,0
Categorías														
Estacional	100,0	7.636,7	7.557,1	7.447,2	7.504,0	7.464,5	8.016,7	8.158,7	7.911,6	7.904,3	8.291,1	8.149,4	8.265,0	8.458,9
Núcleo	100,0	7.440,5	7.635,6	7.860,3	8.047,6	8.295,9	8.560,0	8.838,5	9.054,7	9.176,1	9.309,9	9.508,5	9.689,5	9.898,8
Regulados	100,0	6.738,4	6.971,5	7.220,5	7.453,6	7.615,3	7.841,4	7.979,7	8.061,6	8.225,6	8.421,6	8.662,8	8.902,1	9.162,8
Bienes y servicios														
Bienes	100,0	7.816,3	7.939,8	8.093,3	8.224,2	8.391,8	8.692,4	8.913,4	9.011,9	9.080,5	9.203,6	9.343,1	9.514,1	9.712,2
Servicios	100,0	6.183,2	6.460,9	6.734,4	7.031,3	7.297,4	7.566,9	7.835,0	8.054,8	8.275,9	8.576,8	8.805,2	9.021,0	9.283,6

Fuente: INDEC, Dirección de Índices de Precios de Consumo.

Cuadro 6.1.3 Índice de precios al consumidor, según divisiones de la canasta. Región Noroeste

Región Noroeste	Dic 2016	2024			2025									
		Oct	Nov	Dic	Ene	Feb	Mar	Abr	May	Jun	Jul	Ago	Sep	Oct
Nivel general y divisiones COICOP														
Nivel general	100,0	7.367,2	7.509,1	7.713,1	7.912,5	8.116,3	8.467,7	8.710,4	8.817,0	8.924,3	9.073,9	9.252,5	9.455,6	9.657,7
Alimentos y bebidas no alcohólicas	100,0	7.605,8	7.612,2	7.797,6	7.956,7	8.243,3	8.745,7	9.036,3	9.101,6	9.118,5	9.261,4	9.343,0	9.506,1	9.719,8
Bebidas alcohólicas y tabaco	100,0	5.448,5	5.677,7	5.770,3	5.884,7	5.980,6	6.007,8	6.148,6	6.179,4	6.342,7	6.393,1	6.606,6	6.697,9	6.904,1
Prendas de vestir y calzado	100,0	6.012,0	6.114,7	6.268,3	6.303,4	6.346,0	6.535,8	6.792,6	6.863,1	6.992,1	6.971,9	6.951,4	7.102,3	7.263,1
Vivienda, agua, electricidad y otros combustibles	100,0	9.150,1	9.365,5	9.846,0	10.391,1	10.671,8	10.929,8	11.089,5	11.374,8	11.582,0	11.851,2	12.243,1	12.489,1	12.776,9
Equipamiento y mantenimiento del hogar	100,0	6.813,9	6.899,5	6.962,7	7.088,7	7.162,4	7.280,7	7.327,9	7.414,8	7.567,0	7.662,1	7.704,1	7.881,8	7.997,9
Salud	100,0	8.692,8	8.899,1	9.053,0	9.316,8	9.487,4	9.715,6	9.935,6	10.284,9	10.482,8	10.547,0	10.703,3	11.022,9	11.183,4
Transporte	100,0	7.529,8	7.733,0	7.914,3	8.083,1	8.284,9	8.444,5	8.552,2	8.527,5	8.645,5	8.902,4	9.214,4	9.542,7	9.770,0
Comunicación	100,0	6.586,0	6.747,9	7.139,5	7.305,5	7.478,6	7.588,3	7.933,4	8.286,0	8.331,1	8.501,5	8.579,5	8.809,9	9.019,0
Recreación y cultura	100,0	6.363,3	6.730,0	6.903,7	7.050,3	7.137,0	7.198,3	7.517,9	7.635,5	7.783,8	7.995,2	8.177,2	8.382,4	8.531,8
Educación	100,0	5.757,4	6.051,7	6.238,2	6.294,4	6.443,7	8.495,5	8.638,3	8.871,9	9.308,7	9.457,1	10.120,2	10.583,0	10.751,6
Restaurantes y hoteles	100,0	8.285,3	8.684,5	9.008,3	9.513,9	9.823,1	10.397,4	10.786,8	10.785,5	10.963,4	11.318,6	11.914,3	12.117,1	12.372,3
Bienes y servicios varios	100,0	7.247,2	7.408,3	7.561,6	7.707,2	7.907,9	8.068,3	8.267,7	8.506,4	8.538,1	8.603,9	8.781,0	8.935,4	9.143,2
Categorías														
Estacional	100,0	7.296,6	7.013,7	6.912,3	6.892,6	6.900,9	7.466,9	7.610,1	7.400,7	7.316,8	7.476,3	7.429,5	7.733,7	8.044,2
Núcleo	100,0	7.285,5	7.488,4	7.718,4	7.934,7	8.168,5	8.484,7	8.765,0	8.924,3	9.047,8	9.174,1	9.362,1	9.529,3	9.706,3
Regulados	100,0	7.733,2	7.942,8	8.264,3	8.554,8	8.782,0	9.116,0	9.285,0	9.413,2	9.594,7	9.827,2	10.130,1	10.399,7	10.621,8
Bienes y servicios														
Bienes	100,0	7.486,5	7.575,7	7.743,7	7.905,9	8.106,2	8.436,3	8.676,9	8.743,5	8.816,0	8.932,2	9.060,4	9.230,4	9.428,3
Servicios	100,0	7.005,8	7.307,7	7.620,6	7.932,7	8.146,8	8.562,5	8.811,9	9.039,4	9.252,4	9.503,0	9.833,9	10.137,3	10.352,5

Fuente: INDEC, Dirección de Índices de Precios de Consumo.

## 6. Precios al consumidor

**Cuadro 6.1.4 Índice de precios al consumidor, según divisiones de la canasta. Región Noreste**

Región Noreste	Dic 2016	2024			2025									
		Oct	Nov	Dic	Ene	Feb	Mar	Abr	May	Jun	Jul	Ago	Sep	Oct
Nivel general y divisiones COICOP														
Nivel general	100,0	7.385,8	7.517,0	7.737,3	7.929,1	8.080,7	8.333,5	8.555,3	8.664,0	8.755,8	8.905,1	9.055,2	9.217,7	9.419,0
Alimentos y bebidas no alcohólicas	100,0	7.589,9	7.602,3	7.793,4	7.936,7	8.150,2	8.613,1	8.885,6	8.946,9	8.951,1	9.057,6	9.184,9	9.358,7	9.563,1
Bebidas alcohólicas y tabaco	100,0	5.869,7	6.104,8	6.271,1	6.438,0	6.479,1	6.462,6	6.621,2	6.686,0	6.816,5	6.867,5	7.008,4	7.095,9	7.285,3
Prendas de vestir y calzado	100,0	5.873,9	6.080,2	6.186,0	6.251,7	6.237,2	6.296,2	6.485,2	6.641,7	6.703,5	6.743,5	6.709,7	6.875,5	6.992,7
Vivienda, agua, electricidad y otros combustibles	100,0	8.851,1	9.043,4	9.274,4	9.747,8	10.009,8	10.195,9	10.376,5	10.508,4	10.827,4	11.110,0	11.437,7	11.745,6	11.980,7
Equipamiento y mantenimiento del hogar	100,0	6.924,1	7.068,3	7.159,4	7.263,1	7.340,6	7.379,6	7.421,4	7.512,4	7.579,2	7.679,0	7.721,7	7.774,5	7.824,5
Salud	100,0	8.953,9	9.199,8	9.348,8	9.523,1	9.720,7	9.927,2	10.137,1	10.389,2	10.643,9	10.700,1	10.951,8	11.138,4	11.379,4
Transporte	100,0	8.315,1	8.511,5	9.129,2	9.470,4	9.630,6	9.681,8	9.823,7	9.790,0	9.847,3	10.078,8	10.341,0	10.614,9	10.966,2
Comunicación	100,0	6.562,0	6.674,3	7.019,9	7.143,6	7.304,4	7.441,3	7.669,4	7.966,8	8.043,7	8.217,9	8.352,4	8.500,6	8.682,7
Recreación y cultura	100,0	6.559,9	6.735,2	6.935,9	7.059,5	7.177,0	7.252,4	7.481,0	7.618,0	7.707,3	7.936,8	7.997,6	8.048,2	8.240,9
Educación	100,0	4.625,3	4.676,7	4.724,9	4.920,4	5.475,2	6.816,1	7.100,4	7.191,3	7.314,0	7.671,5	7.867,8	7.982,2	8.017,1
Restaurantes y hoteles	100,0	7.592,4	7.933,3	8.205,5	8.645,6	8.591,7	8.886,7	9.366,3	9.679,5	9.975,2	10.378,2	10.774,0	10.792,6	11.072,1
Bienes y servicios varios	100,0	7.552,7	7.672,9	7.821,8	7.925,5	8.123,0	8.360,3	8.574,0	8.725,8	8.858,1	9.015,5	9.185,6	9.296,3	9.531,6
Categorías														
Estacional	100,0	7.161,8	7.052,7	6.999,1	6.884,8	6.819,9	7.228,5	7.361,4	7.156,5	6.992,0	7.135,6	7.169,2	7.458,8	7.624,7
Núcleo	100,0	7.240,3	7.407,3	7.608,3	7.815,2	7.988,5	8.231,1	8.477,8	8.661,5	8.779,8	8.912,7	9.049,0	9.186,2	9.389,4
Regulados	100,0	8.119,7	8.279,2	8.768,8	9.117,5	9.335,7	9.518,5	9.704,9	9.738,3	9.906,3	10.124,6	10.411,1	10.584,0	10.803,3
Bienes y servicios														
Bienes	100,0	7.464,8	7.571,0	7.746,0	7.888,0	8.045,5	8.304,0	8.518,7	8.608,9	8.652,4	8.770,6	8.886,5	9.038,0	9.231,0
Servicios	100,0	7.115,0	7.331,9	7.707,5	8.069,9	8.201,1	8.434,4	8.680,7	8.853,0	9.110,1	9.365,9	9.632,9	9.833,3	10.063,2

Fuente: INDEC, Dirección de Índices de Precios de Consumo.



**Cuadro 6.1.5 Índice de precios al consumidor, según divisiones de la canasta. Región Cuyo**

Región Cuyo	Dic 2016	2024			2025									
		Oct	Nov	Dic	Ene	Feb	Mar	Abr	May	Jun	Jul	Ago	Sep	Oct
Nivel general y divisiones COICOP														
Nivel general	100,0	7.453,7	7.613,1	7.788,7	7.941,8	8.154,0	8.441,2	8.682,2	8.823,9	8.909,2	9.074,7	9.266,2	9.465,5	9.687,3
Alimentos y bebidas no alcohólicas	100,0	7.950,2	7.989,8	8.163,1	8.252,9	8.584,0	9.079,2	9.396,1	9.458,5	9.456,6	9.660,9	9.804,7	9.986,7	10.249,3
Bebidas alcohólicas y tabaco	100,0	5.334,2	5.583,3	5.710,2	5.832,6	5.915,6	5.959,1	6.117,4	6.151,7	6.323,0	6.359,7	6.595,2	6.671,8	6.835,2
Prendas de vestir y calzado	100,0	5.986,7	6.022,8	6.132,6	6.191,6	6.141,6	6.442,3	6.675,3	6.803,3	6.775,2	6.733,4	6.696,6	6.858,1	7.031,8
Vivienda, agua, electricidad y otros combustibles	100,0	7.787,6	8.183,0	8.422,3	8.680,1	9.187,4	9.472,2	9.613,2	9.700,3	9.726,5	9.967,4	10.266,9	10.656,5	11.138,5
Equipamiento y mantenimiento del hogar	100,0	6.926,0	7.003,7	7.073,7	7.246,2	7.329,7	7.419,8	7.472,0	7.598,6	7.747,3	7.852,0	7.992,2	8.152,2	8.238,0
Salud	100,0	9.219,4	9.437,2	9.576,0	9.750,4	9.956,3	10.109,0	10.321,2	10.599,3	10.828,6	10.930,8	11.091,6	11.324,4	11.563,4
Transporte	100,0	8.208,6	8.434,5	8.608,9	8.679,5	8.798,2	8.889,3	9.109,5	9.216,6	9.297,1	9.509,8	9.806,2	10.078,1	10.369,0
Comunicación	100,0	5.996,2	6.087,8	6.342,7	6.503,6	6.656,1	6.770,8	6.968,8	7.198,6	7.301,1	7.479,5	7.637,8	7.818,6	8.045,4
Recreación y cultura	100,0	6.346,0	6.612,1	6.719,5	6.974,5	7.068,4	7.142,4	7.293,5	7.440,3	7.724,1	8.045,2	8.102,1	8.213,0	8.302,7
Educación	100,0	4.450,1	4.730,6	4.767,3	4.781,6	4.832,5	6.051,3	6.327,6	6.539,8	6.641,0	6.729,6	7.113,4	7.242,6	7.384,2
Restaurantes y hoteles	100,0	8.475,6	8.755,7	9.251,5	9.746,9	10.056,8	10.276,8	10.675,7	11.129,3	11.411,8	11.653,4	12.212,2	12.330,5	12.309,6
Bienes y servicios varios	100,0	7.219,6	7.383,8	7.489,5	7.653,8	7.884,1	8.083,5	8.412,2	8.616,5	8.652,9	8.788,5	9.027,2	9.264,3	9.457,3
Categorías														
Estacional	100,0	6.985,9	6.882,2	6.613,3	6.618,8	6.456,2	7.172,3	7.308,5	7.136,2	7.040,5	7.407,6	7.421,9	7.593,2	7.886,6
Núcleo	100,0	7.511,2	7.682,9	7.934,7	8.120,7	8.391,5	8.629,2	8.907,1	9.107,3	9.241,1	9.366,7	9.573,8	9.757,3	9.936,3
Regulados	100,0	7.531,1	7.798,9	7.977,4	8.107,3	8.340,4	8.546,7	8.726,8	8.855,2	8.885,4	9.066,5	9.307,6	9.573,9	9.894,5
Bienes y servicios														
Bienes	100,0	7.706,5	7.795,9	7.935,3	8.049,4	8.233,4	8.516,4	8.752,5	8.843,5	8.899,3	9.022,1	9.191,6	9.371,0	9.582,8
Servicios	100,0	6.827,8	7.160,6	7.425,6	7.675,6	7.957,4	8.255,1	8.508,2	8.775,4	8.933,8	9.204,7	9.450,9	9.699,6	9.946,2

Fuente: INDEC, Dirección de Índices de Precios de Consumo.

## 6. Precios al consumidor

**Cuadro 6.1.6 Índice de precios al consumidor, según divisiones de la canasta. Región Patagonia**

Región Patagonia	Dic 2016	2024			2025									
		Oct	Nov	Dic	Ene	Feb	Mar	Abr	May	Jun	Jul	Ago	Sep	Oct
Nivel general y divisiones COICOP														
Nivel general	100,0	7.278,5	7.517,9	7.717,1	7.910,5	8.164,3	8.434,2	8.659,4	8.789,7	8.949,9	9.141,6	9.320,3	9.543,6	9.774,1
Alimentos y bebidas no alcohólicas	100,0	7.804,1	8.015,0	8.169,6	8.351,6	8.718,4	8.980,0	9.258,3	9.332,8	9.417,3	9.541,5	9.652,8	9.832,0	9.982,8
Bebidas alcohólicas y tabaco	100,0	5.517,7	5.766,9	5.901,8	6.044,4	6.165,9	6.224,6	6.415,7	6.473,9	6.655,7	6.679,9	6.963,0	7.085,8	7.268,7
Prendas de vestir y calzado	100,0	6.314,1	6.453,3	6.626,5	6.705,7	6.720,3	6.985,4	7.199,2	7.329,2	7.440,0	7.523,9	7.545,5	7.617,2	7.778,4
Vivienda, agua, electricidad y otros combustibles	100,0	7.268,0	7.855,4	8.247,5	8.575,1	9.196,1	9.627,7	9.904,0	10.255,1	10.654,7	10.904,6	11.213,5	11.626,6	12.160,6
Equipamiento y mantenimiento del hogar	100,0	7.265,5	7.341,6	7.481,6	7.609,7	7.733,8	7.878,2	7.981,0	7.996,0	8.240,9	8.342,0	8.389,8	8.542,7	8.696,8
Salud	100,0	8.508,8	8.749,0	8.870,8	9.149,2	9.346,4	9.600,2	9.839,5	10.082,8	10.263,5	10.469,9	10.709,8	10.985,8	11.152,7
Transporte	100,0	8.161,5	8.422,0	8.593,3	8.762,3	8.864,6	8.989,7	9.136,3	9.149,6	9.299,1	9.730,5	10.104,0	10.566,2	10.965,0
Comunicación	100,0	5.541,7	5.673,2	5.958,1	6.077,9	6.256,8	6.440,4	6.647,7	6.838,3	6.982,6	7.142,1	7.299,4	7.466,1	7.618,6
Recreación y cultura	100,0	6.341,9	6.539,3	6.689,8	6.866,9	6.976,0	7.104,7	7.204,9	7.332,2	7.442,5	7.656,8	7.745,4	7.832,7	7.926,1
Educación	100,0	4.436,8	4.644,9	4.711,1	4.728,5	5.157,8	6.738,4	6.927,6	7.251,7	7.356,0	7.510,7	8.082,2	8.215,8	8.384,6
Restaurantes y hoteles	100,0	7.949,9	8.279,2	8.737,6	9.282,6	9.702,9	10.199,8	10.681,4	10.898,4	11.210,2	11.500,9	11.706,0	11.935,0	12.166,5
Bienes y servicios varios	100,0	7.820,3	7.930,2	8.146,2	8.302,7	8.572,4	8.758,7	8.945,5	9.176,7	9.178,6	9.383,0	9.543,7	9.763,1	10.049,6
Categorías														
Estacional	100,0	7.179,9	7.361,9	7.231,6	7.188,6	7.151,5	7.393,5	7.752,5	7.858,9	7.813,4	7.959,1	8.024,0	8.193,5	8.353,8
Núcleo	100,0	7.200,3	7.425,1	7.643,2	7.879,2	8.157,7	8.398,7	8.627,2	8.765,4	8.942,1	9.132,7	9.295,1	9.498,0	9.702,4
Regulados	100,0	7.603,5	7.927,6	8.266,4	8.462,0	8.811,8	9.197,0	9.328,3	9.446,5	9.678,2	9.902,1	10.206,1	10.531,6	10.893,4
Bienes y servicios														
Bienes	100,0	7.697,2	7.879,3	8.030,1	8.163,3	8.366,4	8.583,0	8.808,8	8.890,9	9.010,7	9.170,0	9.321,9	9.521,4	9.735,0
Servicios	100,0	6.239,7	6.621,1	6.940,5	7.283,0	7.662,8	8.065,0	8.288,7	8.538,5	8.799,2	9.071,3	9.316,5	9.598,8	9.871,0

Fuente: INDEC, Dirección de Índices de Precios de Consumo.

**Cuadro 6.2 Índice de precios al consumidor. Variaciones porcentuales respecto al mes anterior según principales aperturas. Región Gran Buenos Aires**

Principales aperturas	2024			2025									
	Oct	Nov	Dic	Ene	Feb	Mar	Abr	May	Jun	Jul	Ago	Sep	Oct
<b>Nivel general</b>	<b>2,8</b>	<b>2,6</b>	<b>2,9</b>	<b>2,0</b>	<b>2,2</b>	<b>3,9</b>	<b>2,8</b>	<b>1,5</b>	<b>2,0</b>	<b>1,9</b>	<b>1,9</b>	<b>2,1</b>	<b>2,4</b>
<b>Alimentos y bebidas no alcohólicas</b>	<b>1,2</b>	<b>1,0</b>	<b>2,2</b>	<b>1,9</b>	<b>3,2</b>	<b>6,3</b>	<b>2,8</b>	<b>0,4</b>	<b>0,9</b>	<b>2,0</b>	<b>1,5</b>	<b>2,0</b>	<b>2,4</b>
Alimentos	0,9	0,5	2,1	1,9	3,2	6,9	2,9	0,1	0,7	2,2	1,4	2,0	2,4
Pan y cereales	2,1	1,9	1,7	1,8	1,6	2,2	3,0	2,2	1,7	2,3	2,2	1,9	2,1
Carnes y derivados	0,9	2,6	8,8	2,0	7,6	6,2	4,8	1,6	0,7	1,5	0,6	1,0	2,6
Leche, productos lácteos y huevos	2,5	2,5	1,5	2,0	0,9	1,6	4,2	1,9	2,1	0,3	1,4	0,9	2,0
Aceites, grasas y manteca	1,7	2,6	3,4	3,0	3,3	1,4	5,1	3,3	4,0	0,4	1,7	2,1	2,4
Frutas	3,7	8,4	-0,3	3,8	1,4	0,1	-2,1	-1,7	-0,6	8,5	5,2	4,1	11,4
Verduras, tubérculos y legumbres	-5,0	-12,9	-13,3	-1,8	-1,5	39,5	-2,6	-9,8	-3,6	6,4	0,8	6,1	-1,7
Azúcar, dulces, chocolate, golosinas, etc.	4,2	1,3	3,8	2,4	2,1	1,7	1,3	0,7	1,4	1,1	2,4	2,2	1,7
Bebidas no alcohólicas	3,8	4,7	2,9	1,9	3,2	1,7	1,8	2,6	2,1	0,6	1,9	2,2	2,8
Café, té, yerba y cacao	2,1	2,4	3,0	2,2	2,5	2,9	2,0	4,2	2,5	0,2	0,9	2,3	1,7
Aguas minerales, bebidas gaseosas y jugos	4,4	5,5	2,9	1,8	3,4	1,3	1,7	2,1	2,0	0,7	2,2	2,1	3,2
<b>Bebidas alcohólicas y tabaco</b>	<b>3,6</b>	<b>4,0</b>	<b>2,8</b>	<b>2,5</b>	<b>0,9</b>	<b>1,0</b>	<b>3,1</b>	<b>0,5</b>	<b>3,0</b>	<b>0,3</b>	<b>3,5</b>	<b>1,9</b>	<b>2,2</b>
Bebidas alcohólicas	5,1	4,3	3,7	2,4	-0,3	1,7	2,0	0,9	1,6	0,0	0,8	1,7	1,0
Tabaco	2,1	3,6	1,9	2,7	2,1	0,3	4,2	0,0	4,5	0,7	6,1	2,0	3,4
<b>Prendas de vestir y calzado</b>	<b>4,5</b>	<b>1,8</b>	<b>1,4</b>	<b>-2,3</b>	<b>0,5</b>	<b>5,6</b>	<b>4,7</b>	<b>0,2</b>	<b>-0,1</b>	<b>-1,6</b>	<b>0,1</b>	<b>2,6</b>	<b>3,2</b>
Prendas de vestir y materiales	5,3	1,9	1,5	-3,2	0,3	6,7	5,1	0,6	0,1	-2,7	-0,2	3,0	3,4
Calzado	1,8	1,8	1,0	0,5	1,3	2,0	3,4	-1,2	-0,7	2,2	1,3	1,3	2,6
<b>Vivienda, agua, electricidad y otros combustibles</b>	<b>4,7</b>	<b>4,5</b>	<b>5,5</b>	<b>2,2</b>	<b>3,1</b>	<b>3,0</b>	<b>1,7</b>	<b>2,9</b>	<b>4,3</b>	<b>0,4</b>	<b>2,3</b>	<b>2,8</b>	<b>2,3</b>
Alquiler de la vivienda y gastos conexos	7,5	6,6	9,3	1,9	5,0	5,5	2,6	5,3	7,3	-0,8	2,8	3,0	2,9
Alquiler de la vivienda	9,7	8,5	6,5	8,9	6,5	5,3	3,6	7,2	4,5	3,3	3,3	3,5	3,4
Mantenimiento y reparación de la vivienda	2,8	2,2	2,0	2,0	0,6	1,9	3,2	1,7	2,3	0,8	1,8	3,0	2,9
Electricidad, gas y otros combustibles	2,7	3,4	3,8	2,9	2,8	1,3	0,5	1,9	1,6	1,5	2,2	3,1	1,6
<b>Equipamiento y mantenimiento del hogar</b>	<b>2,6</b>	<b>1,3</b>	<b>0,5</b>	<b>1,6</b>	<b>1,2</b>	<b>1,4</b>	<b>1,2</b>	<b>1,4</b>	<b>2,1</b>	<b>1,6</b>	<b>0,8</b>	<b>2,6</b>	<b>2,0</b>
Bienes y servicios para la conservación del hogar	3,6	0,9	1,1	3,2	1,8	3,2	1,2	2,3	3,8	2,7	1,3	4,3	2,2
<b>Salud</b>	<b>3,9</b>	<b>3,2</b>	<b>2,5</b>	<b>2,6</b>	<b>1,9</b>	<b>1,9</b>	<b>2,9</b>	<b>2,4</b>	<b>2,2</b>	<b>1,2</b>	<b>1,7</b>	<b>2,0</b>	<b>1,5</b>
Productos medicinales, artefactos y equipos para la salud	2,3	2,0	1,1	1,6	1,1	1,5	2,5	2,2	2,0	0,5	1,3	1,9	0,9
Gastos de prepagas	7,0	4,6	3,8	2,9	2,7	2,1	2,3	2,9	2,8	1,5	1,8	1,9	2,0
<b>Transporte</b>	<b>1,5</b>	<b>4,5</b>	<b>1,7</b>	<b>0,8</b>	<b>1,6</b>	<b>1,7</b>	<b>1,7</b>	<b>0,5</b>	<b>2,2</b>	<b>3,1</b>	<b>4,0</b>	<b>2,9</b>	<b>3,4</b>
Adquisición de vehículos	2,0	4,8	-0,1	0,0	2,4	0,3	2,3	1,0	1,5	2,5	7,1	3,3	4,9
Funcionamiento de equipos de transporte personal	0,5	2,0	2,3	1,9	2,2	2,4	1,3	-0,4	1,6	2,4	3,6	3,3	3,2
Combustibles y lubricantes para vehículos de uso del hogar	-0,6	2,1	2,2	1,6	1,8	1,7	1,7	-1,8	1,1	2,5	3,6	3,4	3,2
Transporte público	2,2	7,7	2,9	0,3	-0,1	2,1	1,6	1,5	3,6	4,8	1,4	1,9	2,1
<b>Comunicación</b>	<b>2,2</b>	<b>1,4</b>	<b>5,0</b>	<b>2,6</b>	<b>2,5</b>	<b>3,1</b>	<b>2,2</b>	<b>4,4</b>	<b>2,0</b>	<b>2,5</b>	<b>2,0</b>	<b>2,1</b>	<b>2,3</b>
Servicios de telefonía e internet	2,4	1,3	5,5	2,3	2,4	3,2	2,2	4,5	2,2	2,5	2,0	2,2	2,4
<b>Recreación y cultura</b>	<b>3,4</b>	<b>2,5</b>	<b>4,4</b>	<b>2,7</b>	<b>2,7</b>	<b>-0,3</b>	<b>2,7</b>	<b>1,0</b>	<b>4,1</b>	<b>4,4</b>	<b>-0,2</b>	<b>2,1</b>	<b>1,5</b>
Equipos audiovisuales, fotográficos y de procesamiento de la información	1,6	-0,2	1,0	3,3	-1,1	-2,6	2,1	0,7	1,1	-1,1	-1,4	3,5	0,7
Servicios recreativos y culturales	4,4	2,9	5,9	3,3	3,6	4,1	2,0	3,2	5,9	1,4	1,6	2,5	2,4
Periódicos, diarios, revistas, libros y artículos de papelería	5,3	1,8	5,0	1,4	2,9	2,3	2,4	1,6	2,0	2,0	3,1	2,6	2,1
<b>Educación</b>	<b>2,7</b>	<b>4,2</b>	<b>2,3</b>	<b>0,4</b>	<b>1,6</b>	<b>16,0</b>	<b>1,7</b>	<b>1,7</b>	<b>3,7</b>	<b>1,6</b>	<b>1,4</b>	<b>3,4</b>	<b>1,6</b>
<b>Restaurantes y hoteles</b>	<b>4,0</b>	<b>3,2</b>	<b>4,7</b>	<b>5,2</b>	<b>1,9</b>	<b>3,8</b>	<b>4,2</b>	<b>3,0</b>	<b>2,2</b>	<b>2,8</b>	<b>2,8</b>	<b>0,5</b>	<b>2,7</b>
Restaurantes y comidas fuera del hogar	4,0	3,3	4,6	3,4	2,8	4,5	4,6	3,0	2,0	2,5	2,5	1,3	2,5
<b>Bienes y servicios varios</b>	<b>3,3</b>	<b>2,6</b>	<b>2,0</b>	<b>3,3</b>	<b>3,2</b>	<b>4,3</b>	<b>2,6</b>	<b>3,0</b>	<b>0,8</b>	<b>2,6</b>	<b>2,2</b>	<b>2,2</b>	<b>2,3</b>
Cuidado personal	3,1	2,3	1,6	2,6	3,1	2,9	2,8	2,7	0,2	2,2	2,5	2,5	2,1

Fuente: INDEC, Dirección de Índices de Precios de Consumo.

## 6. Precios al consumidor

**Cuadro 6.2.1 Índice de precios al consumidor. Variaciones porcentuales respecto al mes anterior según principales aperturas. Región Pampeana**

Principales aperturas	2024			2025									
	Oct	Nov	Dic	Ene	Feb	Mar	Abr	May	Jun	Jul	Ago	Sep	Oct
<b>Nivel general</b>	<b>2,6</b>	<b>2,3</b>	<b>2,5</b>	<b>2,3</b>	<b>2,5</b>	<b>3,6</b>	<b>2,8</b>	<b>1,6</b>	<b>1,3</b>	<b>2,0</b>	<b>1,8</b>	<b>2,0</b>	<b>2,3</b>
<b>Alimentos y bebidas no alcohólicas</b>	<b>1,5</b>	<b>0,9</b>	<b>2,2</b>	<b>1,8</b>	<b>3,1</b>	<b>5,8</b>	<b>2,9</b>	<b>0,5</b>	<b>0,3</b>	<b>1,9</b>	<b>1,3</b>	<b>1,7</b>	<b>2,2</b>
Alimentos	1,3	0,8	2,2	1,9	3,2	6,2	3,0	0,3	0,2	2,0	1,3	1,7	2,1
Pan y cereales	2,2	2,4	1,7	1,6	1,5	1,7	2,2	1,5	1,0	2,4	1,6	1,9	1,4
Carnes y derivados	1,2	2,3	7,7	3,8	7,1	6,0	4,9	1,9	0,9	1,3	1,1	0,8	2,0
Leche, productos lácteos y huevos	1,8	2,1	1,4	1,4	2,0	2,4	3,2	2,6	1,4	0,2	0,9	0,4	0,9
Aceites, grasas y manteca	1,9	3,2	2,9	3,6	2,3	3,6	3,7	3,9	3,4	1,4	2,1	3,8	2,4
Frutas	6,4	4,0	-0,2	-0,1	1,2	3,0	-2,3	-2,1	-1,8	3,0	3,8	6,1	10,1
Verduras, tubérculos y legumbres	-3,0	-9,1	-10,5	-3,5	-3,6	27,7	0,4	-10,5	-7,2	6,9	0,6	3,8	2,1
Azúcar, dulces, chocolate, golosinas, etc.	2,8	2,8	4,0	2,2	2,0	1,4	2,3	1,8	1,5	1,1	1,5	2,2	2,2
Bebidas no alcohólicas	2,8	2,0	1,9	1,5	2,5	1,8	2,6	2,3	1,8	1,2	1,4	2,0	2,3
Café, té, yerba y cacao	2,1	2,0	1,4	0,6	2,2	1,7	3,0	2,3	1,7	1,2	1,0	1,1	1,0
Aguas minerales, bebidas gaseosas y jugos	3,2	1,9	2,2	1,8	2,6	1,8	2,4	2,3	1,9	1,2	1,6	2,4	2,9
<b>Bebidas alcohólicas y tabaco</b>	<b>2,6</b>	<b>3,8</b>	<b>2,3</b>	<b>2,4</b>	<b>1,8</b>	<b>0,7</b>	<b>2,6</b>	<b>0,6</b>	<b>2,6</b>	<b>1,0</b>	<b>3,5</b>	<b>1,3</b>	<b>2,4</b>
Bebidas alcohólicas	3,1	4,0	2,9	2,0	1,5	1,0	1,1	1,2	0,8	1,3	0,8	0,5	1,2
Tabaco	2,1	3,6	1,7	2,8	2,1	0,4	4,3	0,0	4,6	0,7	6,4	2,2	3,6
<b>Prendas de vestir y calzado</b>	<b>4,3</b>	<b>1,9</b>	<b>1,4</b>	<b>0,8</b>	<b>0,5</b>	<b>4,1</b>	<b>2,8</b>	<b>1,5</b>	<b>1,0</b>	<b>-0,6</b>	<b>-0,8</b>	<b>1,4</b>	<b>1,4</b>
Prendas de vestir y materiales	5,2	1,8	1,5	0,8	0,2	4,5	3,2	1,7	1,3	-0,7	-1,3	1,0	1,5
Calzado	1,7	2,5	1,0	0,7	1,2	2,7	1,7	1,0	-0,1	-0,4	0,7	2,6	1,3
<b>Vivienda, agua, electricidad y otros combustibles</b>	<b>5,7</b>	<b>4,8</b>	<b>6,0</b>	<b>6,4</b>	<b>4,2</b>	<b>2,6</b>	<b>2,1</b>	<b>2,0</b>	<b>3,2</b>	<b>2,4</b>	<b>3,0</b>	<b>3,7</b>	<b>3,2</b>
Alquiler de la vivienda y gastos conexos	13,6	8,3	10,9	5,9	8,9	4,3	5,7	4,3	6,8	3,1	3,8	5,0	4,5
Alquiler de la vivienda	14,5	8,7	10,6	7,2	9,3	4,2	6,1	4,5	6,4	3,9	3,9	5,2	4,6
Electricidad, gas y otros combustibles	2,7	3,4	3,9	7,6	2,6	1,3	-0,4	-0,2	1,2	2,1	2,5	3,6	2,9
<b>Equipamiento y mantenimiento del hogar</b>	<b>2,7</b>	<b>1,9</b>	<b>1,3</b>	<b>1,5</b>	<b>0,6</b>	<b>1,7</b>	<b>0,7</b>	<b>1,5</b>	<b>1,6</b>	<b>1,6</b>	<b>1,1</b>	<b>2,0</b>	<b>1,4</b>
Bienes y servicios para la conservación del hogar	3,4	1,3	1,1	2,4	1,3	2,8	1,1	2,2	3,2	2,6	1,5	3,3	1,7
<b>Salud</b>	<b>3,2</b>	<b>2,9</b>	<b>2,0</b>	<b>2,1</b>	<b>2,3</b>	<b>1,5</b>	<b>2,1</b>	<b>3,0</b>	<b>2,1</b>	<b>1,1</b>	<b>1,7</b>	<b>2,6</b>	<b>2,3</b>
Productos medicinales, artefactos y equipos para la salud	2,3	1,9	1,2	1,3	1,3	1,0	1,9	2,7	1,8	0,6	1,2	2,3	1,9
Gastos de prepagas	5,3	4,4	3,6	3,0	2,4	2,4	2,2	3,2	2,5	1,9	1,7	2,1	2,3
<b>Transporte</b>	<b>0,8</b>	<b>2,5</b>	<b>2,3</b>	<b>1,2</b>	<b>1,9</b>	<b>2,0</b>	<b>1,6</b>	<b>0,3</b>	<b>1,2</b>	<b>2,2</b>	<b>3,2</b>	<b>2,8</b>	<b>3,8</b>
Adquisición de vehículos	1,4	1,8	0,5	0,5	1,4	2,2	1,4	1,2	0,7	0,7	3,4	2,7	4,0
Funcionamiento de equipos de transporte personal	-0,1	2,2	2,4	1,6	2,0	1,5	1,9	-1,6	1,1	3,0	3,4	3,5	3,0
Combustibles y lubricantes para vehículos de uso del hogar	-0,5	2,1	2,3	1,8	2,1	1,7	1,7	-2,4	1,3	3,4	3,7	3,8	3,0
Transporte público	2,3	4,8	5,2	1,5	2,6	2,9	1,5	3,1	2,3	2,9	2,3	1,4	5,3
<b>Comunicación</b>	<b>2,1</b>	<b>1,4</b>	<b>5,0</b>	<b>2,1</b>	<b>1,9</b>	<b>2,1</b>	<b>3,1</b>	<b>3,9</b>	<b>1,9</b>	<b>2,1</b>	<b>1,9</b>	<b>2,2</b>	<b>2,0</b>
Servicios de telefonía e internet	2,1	1,2	5,3	1,9	2,0	2,2	3,0	4,2	2,0	2,1	1,8	2,3	2,0
<b>Recreación y cultura</b>	<b>2,0</b>	<b>3,1</b>	<b>0,9</b>	<b>2,0</b>	<b>4,3</b>	<b>0,2</b>	<b>6,5</b>	<b>2,6</b>	<b>0,5</b>	<b>6,4</b>	<b>1,0</b>	<b>0,2</b>	<b>1,8</b>
Servicios recreativos y culturales	4,9	2,9	-3,6	2,0	6,9	8,9	10,0	6,4	-4,8	2,6	8,5	-0,2	4,3
Periódicos, diarios, revistas, libros y artículos de papelería	2,7	3,1	1,9	2,7	3,1	3,5	5,1	1,5	1,8	0,9	3,0	2,0	1,8
<b>Educación</b>	<b>3,9</b>	<b>7,1</b>	<b>2,4</b>	<b>0,4</b>	<b>1,8</b>	<b>26,6</b>	<b>3,3</b>	<b>1,4</b>	<b>4,2</b>	<b>2,1</b>	<b>1,9</b>	<b>2,8</b>	<b>2,0</b>
<b>Restaurantes y hoteles</b>	<b>4,0</b>	<b>3,7</b>	<b>4,4</b>	<b>5,3</b>	<b>2,5</b>	<b>3,8</b>	<b>3,9</b>	<b>3,5</b>	<b>1,8</b>	<b>2,5</b>	<b>3,7</b>	<b>1,7</b>	<b>2,1</b>
Restaurantes y comidas fuera del hogar	4,0	3,8	4,3	4,1	3,1	4,3	4,2	3,5	1,6	2,3	3,5	2,3	1,9
<b>Bienes y servicios varios</b>	<b>2,5</b>	<b>2,2</b>	<b>2,4</b>	<b>1,8</b>	<b>2,7</b>	<b>2,2</b>	<b>2,4</b>	<b>2,1</b>	<b>1,6</b>	<b>1,9</b>	<b>2,5</b>	<b>2,1</b>	<b>2,6</b>
Cuidado personal	2,2	1,8	2,2	1,6	2,5	1,6	2,7	2,1	1,4	1,8	2,5	2,1	2,5

Fuente: INDEC, Dirección de Índices de Precios de Consumo.

**Cuadro 6.2.2** Índice de precios al consumidor. Variaciones porcentuales respecto al mes anterior según principales aperturas. Región Noroeste

Principales aperturas	2024			2025									
	Oct	Nov	Dic	Ene	Feb	Mar	Abr	May	Jun	Jul	Ago	Sep	Oct
<b>Nivel general</b>	<b>2,6</b>	<b>1,9</b>	<b>2,7</b>	<b>2,6</b>	<b>2,6</b>	<b>4,3</b>	<b>2,9</b>	<b>1,2</b>	<b>1,2</b>	<b>1,7</b>	<b>2,0</b>	<b>2,2</b>	<b>2,1</b>
<b>Alimentos y bebidas no alcohólicas</b>	<b>0,8</b>	<b>0,1</b>	<b>2,4</b>	<b>2,0</b>	<b>3,6</b>	<b>6,1</b>	<b>3,3</b>	<b>0,7</b>	<b>0,2</b>	<b>1,6</b>	<b>0,9</b>	<b>1,7</b>	<b>2,2</b>
Alimentos	0,7	-0,3	2,5	2,1	3,9	6,7	3,6	0,5	0,0	1,4	0,8	1,8	2,3
Pan y cereales	1,5	1,8	1,6	0,9	0,5	2,0	2,6	3,0	2,0	1,3	1,5	1,5	1,3
Carnes y derivados	1,0	2,2	7,9	4,1	8,1	6,9	5,6	1,3	0,5	1,0	0,7	0,4	2,2
Leche, productos lácteos y huevos	2,1	2,1	0,9	2,6	2,3	3,4	4,0	1,7	0,5	0,3	0,7	0,4	0,0
Aceites, grasas y manteca	2,3	5,1	3,7	3,1	2,7	2,9	4,7	4,6	4,0	0,6	2,2	2,9	4,0
Frutas	6,0	7,5	0,5	1,2	0,4	2,7	-1,3	-2,7	-0,9	0,6	3,3	4,4	10,7
Verduras, tubérculos y legumbres	-4,3	-15,5	-10,0	-3,9	-0,3	25,0	-0,4	-9,3	-8,3	5,8	-1,1	8,9	4,7
Azúcar, dulces, chocolate, golosinas, etc.	1,7	2,4	2,5	2,2	1,5	1,2	2,4	2,2	1,2	0,8	1,1	2,7	1,9
Bebidas no alcohólicas	1,7	2,9	1,8	1,8	1,2	1,5	1,0	2,7	1,9	2,9	1,2	1,0	1,7
Café, té, yerba y cacao	1,9	1,8	1,7	1,6	2,0	2,7	2,4	2,0	1,6	1,8	0,3	1,4	1,5
Aguas minerales, bebidas gaseosas y jugos	1,7	3,2	1,9	1,8	1,0	1,3	0,7	2,9	2,0	3,1	1,3	0,9	1,7
<b>Bebidas alcohólicas y tabaco</b>	<b>2,5</b>	<b>4,2</b>	<b>1,6</b>	<b>2,0</b>	<b>1,6</b>	<b>0,5</b>	<b>2,3</b>	<b>0,5</b>	<b>2,6</b>	<b>0,8</b>	<b>3,3</b>	<b>1,4</b>	<b>3,1</b>
Bebidas alcohólicas	2,9	4,9	1,2	1,2	1,1	0,6	0,4	1,0	0,6	0,9	0,3	0,7	2,7
Tabaco	2,1	3,5	2,1	2,7	2,1	0,3	4,2	0,1	4,5	0,7	6,1	2,0	3,4
<b>Prendas de vestir y calzado</b>	<b>4,0</b>	<b>1,7</b>	<b>2,5</b>	<b>0,6</b>	<b>0,7</b>	<b>3,0</b>	<b>3,9</b>	<b>1,0</b>	<b>1,9</b>	<b>-0,3</b>	<b>-0,3</b>	<b>2,2</b>	<b>2,3</b>
Prendas de vestir y materiales	4,7	2,0	2,6	0,1	1,0	2,3	4,3	1,2	1,9	-0,7	-0,1	2,0	2,4
Calzado	2,0	0,9	2,2	1,8	-0,1	4,8	3,1	0,5	1,8	0,6	-0,8	2,5	1,9
<b>Vivienda, agua, electricidad y otros combustibles</b>	<b>5,0</b>	<b>2,4</b>	<b>5,1</b>	<b>5,5</b>	<b>2,7</b>	<b>2,4</b>	<b>1,5</b>	<b>2,6</b>	<b>1,8</b>	<b>2,3</b>	<b>3,3</b>	<b>2,0</b>	<b>2,3</b>
Alquiler de la vivienda y gastos conexos	5,4	8,7	5,9	10,6	5,6	9,2	6,1	5,9	4,9	7,0	8,0	4,8	4,5
Alquiler de la vivienda	5,5	9,1	5,2	12,1	5,8	9,4	6,4	6,2	4,4	8,0	8,3	5,0	4,7
Electricidad, gas y otros combustibles	4,8	1,5	3,5	2,8	2,7	1,6	0,9	2,0	1,5	1,8	2,8	1,6	1,9
<b>Equipamiento y mantenimiento del hogar</b>	<b>2,6</b>	<b>1,3</b>	<b>0,9</b>	<b>1,8</b>	<b>1,0</b>	<b>1,7</b>	<b>0,6</b>	<b>1,2</b>	<b>2,1</b>	<b>1,3</b>	<b>0,5</b>	<b>2,3</b>	<b>1,5</b>
Bienes y servicios para la conservación del hogar	2,8	1,1	1,0	2,8	1,9	2,7	1,2	2,1	3,0	2,6	1,4	3,0	2,3
<b>Salud</b>	<b>3,0</b>	<b>2,4</b>	<b>1,7</b>	<b>2,9</b>	<b>1,8</b>	<b>2,4</b>	<b>2,3</b>	<b>3,5</b>	<b>1,9</b>	<b>0,6</b>	<b>1,5</b>	<b>3,0</b>	<b>1,5</b>
Productos medicinales, artefactos y equipos para la salud	2,6	1,6	1,1	1,2	1,4	1,2	1,9	2,7	1,6	0,0	1,0	1,9	1,7
Gastos de prepagas	3,9	6,2	3,8	9,1	5,6	3,4	1,4	4,9	2,8	1,4	2,2	2,0	2,1
<b>Transporte</b>	<b>1,9</b>	<b>2,7</b>	<b>2,3</b>	<b>2,1</b>	<b>2,5</b>	<b>1,9</b>	<b>1,3</b>	<b>-0,3</b>	<b>1,4</b>	<b>3,0</b>	<b>3,5</b>	<b>3,6</b>	<b>2,4</b>
Adquisición de vehículos	3,1	1,6	0,7	1,6	1,2	2,1	0,5	1,2	1,4	-0,2	5,8	3,8	2,7
Funcionamiento de equipos de transporte personal	-0,2	1,6	2,1	2,6	2,1	1,9	2,4	-1,7	1,1	4,3	3,5	4,4	3,2
Combustibles y lubricantes para vehículos de uso del hogar	-0,7	2,1	2,1	2,2	2,5	1,7	2,6	-2,4	1,1	4,7	4,2	5,0	3,3
Transporte público	4,4	5,6	4,3	1,9	4,3	1,8	0,3	0,7	1,8	3,7	1,5	2,0	0,8
<b>Comunicación</b>	<b>1,3</b>	<b>2,5</b>	<b>5,8</b>	<b>2,3</b>	<b>2,4</b>	<b>1,5</b>	<b>4,5</b>	<b>4,4</b>	<b>0,5</b>	<b>2,0</b>	<b>0,9</b>	<b>2,7</b>	<b>2,4</b>
Servicios de telefonía e internet	1,8	2,2	6,6	2,0	2,4	1,8	5,1	4,4	1,2	2,3	1,2	3,0	2,4
<b>Recreación y cultura</b>	<b>3,0</b>	<b>5,8</b>	<b>2,6</b>	<b>2,1</b>	<b>1,2</b>	<b>0,9</b>	<b>4,4</b>	<b>1,6</b>	<b>1,9</b>	<b>2,7</b>	<b>2,3</b>	<b>2,5</b>	<b>1,8</b>
Servicios recreativos y culturales	4,8	9,1	3,4	3,0	-1,1	2,4	10,3	3,2	1,8	-1,5	7,9	4,6	3,1
Periódicos, diarios, revistas, libros y artículos de papelería	4,0	3,0	1,6	2,5	3,1	3,1	1,8	0,6	2,3	5,0	1,6	1,8	1,6
<b>Educación</b>	<b>7,4</b>	<b>5,1</b>	<b>3,1</b>	<b>0,9</b>	<b>2,4</b>	<b>31,8</b>	<b>1,7</b>	<b>2,7</b>	<b>4,9</b>	<b>1,6</b>	<b>7,0</b>	<b>4,6</b>	<b>1,6</b>
<b>Restaurantes y hoteles</b>	<b>5,6</b>	<b>4,8</b>	<b>3,7</b>	<b>5,6</b>	<b>3,3</b>	<b>5,8</b>	<b>3,7</b>	<b>0,0</b>	<b>1,6</b>	<b>3,2</b>	<b>5,3</b>	<b>1,7</b>	<b>2,1</b>
Restaurantes y comidas fuera del hogar	5,6	4,9	3,6	4,9	3,7	6,2	3,9	-0,1	1,6	3,1	5,2	2,0	2,0
<b>Bienes y servicios varios</b>	<b>2,1</b>	<b>2,2</b>	<b>2,1</b>	<b>1,9</b>	<b>2,6</b>	<b>2,0</b>	<b>2,5</b>	<b>2,9</b>	<b>0,4</b>	<b>0,8</b>	<b>2,1</b>	<b>1,8</b>	<b>2,3</b>
Cuidado personal	2,0	2,2	2,1	1,8	2,3	1,8	2,4	3,0	0,3	0,8	2,2	1,6	2,2

Fuente: INDEC, Dirección de Índices de Precios de Consumo.

## 6. Precios al consumidor

**Cuadro 6.2.3 Índice de precios al consumidor. Variaciones porcentuales respecto al mes anterior según principales aperturas. Región Noreste**

Principales aperturas	2024			2025									
	Oct	Nov	Dic	Ene	Feb	Mar	Abr	May	Jun	Jul	Ago	Sep	Oct
<b>Nivel general</b>	<b>2,6</b>	<b>1,8</b>	<b>2,9</b>	<b>2,5</b>	<b>1,9</b>	<b>3,1</b>	<b>2,7</b>	<b>1,3</b>	<b>1,1</b>	<b>1,7</b>	<b>1,7</b>	<b>1,8</b>	<b>2,2</b>
<b>Alimentos y bebidas no alcohólicas</b>	<b>1,1</b>	<b>0,2</b>	<b>2,5</b>	<b>1,8</b>	<b>2,7</b>	<b>5,7</b>	<b>3,2</b>	<b>0,7</b>	<b>0,0</b>	<b>1,2</b>	<b>1,4</b>	<b>1,9</b>	<b>2,2</b>
Alimentos	1,0	-0,1	2,6	1,8	2,9	6,2	3,3	0,5	-0,2	1,1	1,4	2,1	2,3
Pan y cereales	1,2	0,1	0,9	0,2	0,8	1,6	2,0	2,0	1,0	0,9	0,3	1,6	1,5
Carnes y derivados	2,1	2,3	6,7	5,4	5,6	6,8	4,7	1,6	0,6	1,4	1,7	1,6	3,2
Leche, productos lácteos y huevos	1,7	0,5	1,7	1,2	2,4	4,3	4,1	2,6	0,5	0,1	0,4	0,0	-0,3
Aceites, grasas y manteca	2,1	2,9	5,1	3,4	1,6	3,0	5,0	4,3	3,0	1,1	2,3	4,3	2,7
Frutas	3,1	5,2	0,0	-1,5	-0,7	3,6	-0,1	-3,6	-0,1	1,1	3,6	8,6	7,1
Verduras, tubérculos y legumbres	-3,9	-10,3	-6,0	-7,2	-1,7	19,7	0,5	-8,4	-8,8	0,9	2,7	5,5	1,2
Azúcar, dulces, chocolate, golosinas, etc.	2,4	0,6	3,4	2,2	3,0	0,0	0,7	1,6	0,1	1,8	-0,1	1,7	2,3
Bebidas no alcohólicas	2,2	3,0	1,9	2,3	0,6	1,0	2,1	2,1	2,9	2,4	1,7	-0,4	1,1
Café, té, yerba y cacao	1,6	0,5	-0,2	-0,3	1,0	1,2	1,9	2,5	1,5	0,5	0,9	0,8	1,0
Aguas minerales, bebidas gaseosas y jugos	2,4	3,9	2,7	3,2	0,5	0,9	2,2	2,0	3,4	3,0	2,0	-0,8	1,1
<b>Bebidas alcohólicas y tabaco</b>	<b>2,1</b>	<b>4,0</b>	<b>2,7</b>	<b>2,7</b>	<b>0,6</b>	<b>-0,3</b>	<b>2,5</b>	<b>1,0</b>	<b>2,0</b>	<b>0,7</b>	<b>2,1</b>	<b>1,2</b>	<b>2,7</b>
Bebidas alcohólicas	1,9	4,2	3,2	2,6	-0,2	-0,6	1,5	1,5	0,5	0,8	-0,4	0,8	2,2
Tabaco	2,3	3,6	1,9	2,8	2,1	0,3	4,2	0,0	4,5	0,7	6,1	2,0	3,4
<b>Prendas de vestir y calzado</b>	<b>5,0</b>	<b>3,5</b>	<b>1,7</b>	<b>1,1</b>	<b>-0,2</b>	<b>0,9</b>	<b>3,0</b>	<b>2,4</b>	<b>0,9</b>	<b>0,6</b>	<b>-0,5</b>	<b>2,5</b>	<b>1,7</b>
Prendas de vestir y materiales	5,7	3,4	1,8	0,9	0,2	0,5	3,3	2,1	0,5	1,2	-0,4	2,8	1,2
Calzado	3,2	3,9	1,5	1,4	-1,3	2,0	2,4	3,1	2,0	-1,0	-0,7	1,7	2,9
<b>Vivienda, agua, electricidad y otros combustibles</b>	<b>7,2</b>	<b>2,2</b>	<b>2,6</b>	<b>5,1</b>	<b>2,7</b>	<b>1,9</b>	<b>1,8</b>	<b>1,3</b>	<b>3,0</b>	<b>2,6</b>	<b>2,9</b>	<b>2,7</b>	<b>2,0</b>
Alquiler de la vivienda y gastos conexos	11,6	3,0	3,5	12,7	5,3	5,5	2,4	5,9	8,5	6,3	2,5	11,4	2,8
Alquiler de la vivienda	12,1	3,0	2,8	14,3	5,6	5,4	2,5	6,2	8,2	7,1	2,5	11,8	2,9
Electricidad, gas y otros combustibles	7,2	0,8	2,4	4,2	2,8	0,4	1,3	-0,3	1,5	1,7	3,3	0,7	1,5
<b>Equipamiento y mantenimiento del hogar</b>	<b>2,3</b>	<b>2,1</b>	<b>1,3</b>	<b>1,4</b>	<b>1,1</b>	<b>0,5</b>	<b>0,6</b>	<b>1,2</b>	<b>0,9</b>	<b>1,3</b>	<b>0,6</b>	<b>0,7</b>	<b>0,6</b>
Bienes y servicios para la conservación del hogar	2,9	1,4	1,4	2,0	1,8	2,6	1,5	2,0	2,5	2,8	1,1	3,3	1,0
<b>Salud</b>	<b>3,1</b>	<b>2,7</b>	<b>1,6</b>	<b>1,9</b>	<b>2,1</b>	<b>2,1</b>	<b>2,1</b>	<b>2,5</b>	<b>2,5</b>	<b>0,5</b>	<b>2,4</b>	<b>1,7</b>	<b>2,2</b>
Productos medicinales, artefactos y equipos para la salud	2,3	1,9	1,2	1,1	1,2	1,1	1,9	2,3	1,7	0,2	1,3	1,5	1,7
Gastos de prepagas	4,4	3,8	3,5	2,1	4,6	1,7	2,1	2,0	2,0	1,8	1,6	1,5	3,0
<b>Transporte</b>	<b>0,6</b>	<b>2,4</b>	<b>7,3</b>	<b>3,7</b>	<b>1,7</b>	<b>0,5</b>	<b>1,5</b>	<b>-0,3</b>	<b>0,6</b>	<b>2,4</b>	<b>2,6</b>	<b>2,6</b>	<b>3,3</b>
Adquisición de vehículos	1,3	2,7	-0,3	0,4	2,7	-0,3	1,5	1,8	-0,5	2,7	3,3	2,9	4,5
Funcionamiento de equipos de transporte personal	0,1	1,9	2,2	1,1	2,5	1,8	1,1	-2,2	2,1	3,6	3,4	4,0	3,3
Combustibles y lubricantes para vehículos de uso del hogar	-0,7	2,2	2,3	1,5	2,6	1,8	1,5	-2,4	2,4	3,6	3,8	4,7	3,4
Transporte público	0,6	2,7	26,8	11,2	-0,4	-0,3	1,9	0,0	-0,2	0,3	0,8	0,5	2,0
<b>Comunicación</b>	<b>1,5</b>	<b>1,7</b>	<b>5,2</b>	<b>1,8</b>	<b>2,3</b>	<b>1,9</b>	<b>3,1</b>	<b>3,9</b>	<b>1,0</b>	<b>2,2</b>	<b>1,6</b>	<b>1,8</b>	<b>2,1</b>
Servicios de telefonía e internet	2,1	1,1	5,4	1,6	2,6	1,7	3,2	4,3	1,6	2,4	1,5	2,1	2,1
<b>Recreación y cultura</b>	<b>2,6</b>	<b>2,7</b>	<b>3,0</b>	<b>1,8</b>	<b>1,7</b>	<b>1,1</b>	<b>3,2</b>	<b>1,8</b>	<b>1,2</b>	<b>3,0</b>	<b>0,8</b>	<b>0,6</b>	<b>2,4</b>
Servicios recreativos y culturales	1,7	2,3	4,3	0,6	0,0	3,6	3,6	4,1	2,1	2,3	3,2	2,3	2,8
Periódicos, diarios, revistas, libros y artículos de papelería	5,0	2,3	2,1	2,1	3,9	2,4	2,7	1,9	0,5	2,1	1,0	0,8	1,3
<b>Educación</b>	<b>1,4</b>	<b>1,1</b>	<b>1,0</b>	<b>4,1</b>	<b>11,3</b>	<b>24,5</b>	<b>4,2</b>	<b>1,3</b>	<b>1,7</b>	<b>4,9</b>	<b>2,6</b>	<b>1,5</b>	<b>0,4</b>
<b>Restaurantes y hoteles</b>	<b>5,1</b>	<b>4,5</b>	<b>3,4</b>	<b>5,4</b>	<b>-0,6</b>	<b>3,4</b>	<b>5,4</b>	<b>3,3</b>	<b>3,1</b>	<b>4,0</b>	<b>3,8</b>	<b>0,2</b>	<b>2,6</b>
Restaurantes y comidas fuera del hogar	5,1	4,6	3,3	4,5	-0,2	3,8	5,6	3,3	3,0	3,9	3,7	0,6	2,5
<b>Bienes y servicios varios</b>	<b>2,8</b>	<b>1,6</b>	<b>1,9</b>	<b>1,3</b>	<b>2,5</b>	<b>2,9</b>	<b>2,6</b>	<b>1,8</b>	<b>1,5</b>	<b>1,8</b>	<b>1,9</b>	<b>1,2</b>	<b>2,5</b>
Cuidado personal	2,5	1,5	1,8	1,1	2,5	2,7	2,5	1,8	1,5	1,8	1,9	1,2	2,5

Fuente: INDEC, Dirección de Índices de Precios de Consumo.

**Cuadro 6.2.4 Índice de precios al consumidor. Variaciones porcentuales respecto al mes anterior según principales aperturas. Región Cuyo**

Principales aperturas	2024			2025									
	Oct	Nov	Dic	Ene	Feb	Mar	Abr	May	Jun	Jul	Ago	Sep	Oct
<b>Nivel general</b>	<b>2,2</b>	<b>2,1</b>	<b>2,3</b>	<b>2,0</b>	<b>2,7</b>	<b>3,5</b>	<b>2,9</b>	<b>1,6</b>	<b>1,0</b>	<b>1,9</b>	<b>2,1</b>	<b>2,2</b>	<b>2,3</b>
<b>Alimentos y bebidas no alcohólicas</b>	<b>-0,4</b>	<b>0,5</b>	<b>2,2</b>	<b>1,1</b>	<b>4,0</b>	<b>5,8</b>	<b>3,5</b>	<b>0,7</b>	<b>0,0</b>	<b>2,2</b>	<b>1,5</b>	<b>1,9</b>	<b>2,6</b>
Alimentos	-0,6	0,3	2,1	1,0	4,2	6,2	3,6	0,4	-0,3	2,2	1,5	1,9	2,6
Pan y cereales	0,7	1,8	1,4	2,0	1,6	1,6	2,6	2,3	1,6	2,1	1,7	1,6	2,0
Carnes y derivados	0,5	1,2	10,1	1,7	9,3	5,2	5,9	1,1	-0,3	1,4	0,8	1,4	2,8
Leche, productos lácteos y huevos	2,1	1,9	1,9	0,9	1,6	4,1	3,5	2,7	1,2	0,3	0,5	0,5	0,3
Aceites, grasas y manteca	3,3	5,4	3,5	4,4	2,0	4,2	3,3	4,2	3,3	1,2	4,0	3,5	2,6
Frutas	4,8	12,2	0,4	5,0	1,0	3,4	-6,2	-1,0	-0,5	1,1	7,7	6,5	11,3
Verduras, tubérculos y legumbres	-9,9	-9,7	-17,4	-7,7	-2,1	28,0	1,3	-9,4	-7,1	10,7	3,0	3,8	3,3
Azúcar, dulces, chocolate, golosinas, etc.	2,0	2,8	3,0	5,8	1,3	2,7	0,2	2,0	0,6	1,6	2,3	2,5	2,6
Bebidas no alcohólicas	2,4	1,9	2,4	1,8	2,0	2,0	2,8	2,8	2,4	1,4	1,1	1,9	2,6
Café, té, yerba y cacao	2,2	0,7	1,7	1,6	1,1	2,5	1,9	3,9	2,3	2,3	-1,3	1,1	2,5
Aguas minerales, bebidas gaseosas y jugos	2,4	2,3	2,7	1,9	2,2	1,9	3,1	2,4	2,4	1,1	1,9	2,1	2,7
<b>Bebidas alcohólicas y tabaco</b>	<b>2,4</b>	<b>4,7</b>	<b>2,3</b>	<b>2,1</b>	<b>1,4</b>	<b>0,7</b>	<b>2,7</b>	<b>0,6</b>	<b>2,8</b>	<b>0,6</b>	<b>3,7</b>	<b>1,2</b>	<b>2,4</b>
Bebidas alcohólicas	2,3	5,4	2,4	1,5	0,3	1,3	0,8	1,2	0,6	0,4	0,6	0,0	1,0
Tabaco	2,5	4,1	2,2	2,7	2,4	0,3	4,2	0,0	4,6	0,7	6,2	2,0	3,5
<b>Prendas de vestir y calzado</b>	<b>4,4</b>	<b>0,6</b>	<b>1,8</b>	<b>1,0</b>	<b>-0,8</b>	<b>4,9</b>	<b>3,6</b>	<b>1,9</b>	<b>-0,4</b>	<b>-0,6</b>	<b>-0,5</b>	<b>2,4</b>	<b>2,5</b>
Prendas de vestir y materiales	3,9	1,3	2,0	1,5	-1,5	7,1	4,0	2,0	0,2	0,6	-1,6	2,1	2,9
Calzado	5,4	-0,9	1,5	-0,2	0,8	0,2	2,8	1,8	-1,9	-3,5	2,0	3,1	1,6
<b>Vivienda, agua, electricidad y otros combustibles</b>	<b>6,7</b>	<b>5,1</b>	<b>2,9</b>	<b>3,1</b>	<b>5,8</b>	<b>3,1</b>	<b>1,5</b>	<b>0,9</b>	<b>0,3</b>	<b>2,5</b>	<b>3,0</b>	<b>3,8</b>	<b>4,5</b>
Alquiler de la vivienda y gastos conexos	10,7	7,1	7,1	8,7	10,6	8,2	4,2	4,3	5,8	4,0	4,9	4,5	3,4
Alquiler de la vivienda	11,0	7,2	6,8	9,5	10,8	8,3	4,3	4,4	5,6	4,4	5,0	4,5	3,4
Electricidad, gas y otros combustibles	4,7	5,4	1,9	1,6	3,2	1,4	-0,3	-1,0	-2,6	1,5	2,6	4,3	5,9
<b>Equipamiento y mantenimiento del hogar</b>	<b>2,2</b>	<b>1,1</b>	<b>1,0</b>	<b>2,4</b>	<b>1,2</b>	<b>1,2</b>	<b>0,7</b>	<b>1,7</b>	<b>2,0</b>	<b>1,4</b>	<b>1,8</b>	<b>2,0</b>	<b>1,1</b>
Bienes y servicios para la conservación del hogar	2,9	1,2	1,1	2,6	2,0	2,4	0,7	2,3	2,8	2,1	1,9	3,5	2,2
<b>Salud</b>	<b>3,0</b>	<b>2,4</b>	<b>1,5</b>	<b>1,8</b>	<b>2,1</b>	<b>1,5</b>	<b>2,1</b>	<b>2,7</b>	<b>2,2</b>	<b>0,9</b>	<b>1,5</b>	<b>2,1</b>	<b>2,1</b>
Productos medicinales, artefactos y equipos para la salud	2,5	1,6	1,1	1,1	1,4	1,0	1,8	2,5	1,8	0,3	1,1	1,8	2,0
Gastos de prepagas	4,3	4,9	3,4	2,8	2,8	1,8	2,4	2,9	2,7	1,7	1,9	2,0	1,9
<b>Transporte</b>	<b>1,7</b>	<b>2,8</b>	<b>2,1</b>	<b>0,8</b>	<b>1,4</b>	<b>1,0</b>	<b>2,5</b>	<b>1,2</b>	<b>0,9</b>	<b>2,3</b>	<b>3,1</b>	<b>2,8</b>	<b>2,9</b>
Adquisición de vehículos	3,3	3,4	0,6	0,4	1,3	0,3	2,1	-0,8	1,2	2,5	5,3	2,6	3,3
Funcionamiento de equipos de transporte personal	0,0	2,5	1,1	1,8	1,5	0,8	1,3	-0,8	0,8	1,8	3,0	4,4	3,4
Combustibles y lubricantes para vehículos de uso del hogar	-0,7	2,8	1,6	1,9	1,9	1,1	1,2	-1,9	0,5	2,2	3,0	5,0	3,0
Transporte público	3,3	2,4	6,3	-0,7	1,1	2,5	5,4	7,6	0,7	2,8	0,7	0,1	1,4
<b>Comunicación</b>	<b>2,0</b>	<b>1,5</b>	<b>4,2</b>	<b>2,5</b>	<b>2,3</b>	<b>1,7</b>	<b>2,9</b>	<b>3,3</b>	<b>1,4</b>	<b>2,4</b>	<b>2,1</b>	<b>2,4</b>	<b>2,9</b>
Servicios de telefonía e internet	2,4	1,4	4,2	2,5	2,4	2,3	2,9	3,5	1,9	2,5	2,5	2,3	2,9
<b>Recreación y cultura</b>	<b>3,6</b>	<b>4,2</b>	<b>1,6</b>	<b>3,8</b>	<b>1,3</b>	<b>1,0</b>	<b>2,1</b>	<b>2,0</b>	<b>3,8</b>	<b>4,2</b>	<b>0,7</b>	<b>1,4</b>	<b>1,1</b>
Servicios recreativos y culturales	3,6	8,5	2,0	5,3	0,0	4,6	2,8	2,4	4,5	3,1	3,3	2,9	1,2
Periódicos, diarios, revistas, libros y artículos de papelería	3,4	3,0	2,1	3,7	2,8	2,1	1,2	3,5	2,5	1,2	2,8	1,8	1,9
<b>Educación</b>	<b>4,1</b>	<b>6,3</b>	<b>0,8</b>	<b>0,3</b>	<b>1,1</b>	<b>25,2</b>	<b>4,6</b>	<b>3,4</b>	<b>1,5</b>	<b>1,3</b>	<b>5,7</b>	<b>1,8</b>	<b>2,0</b>
<b>Restaurantes y hoteles</b>	<b>4,2</b>	<b>3,3</b>	<b>5,7</b>	<b>5,4</b>	<b>3,2</b>	<b>2,2</b>	<b>3,9</b>	<b>4,2</b>	<b>2,5</b>	<b>2,1</b>	<b>4,8</b>	<b>1,0</b>	<b>-0,2</b>
Restaurantes y comidas fuera del hogar	4,2	3,4	5,5	3,7	4,1	2,7	4,3	4,2	2,3	1,8	4,6	1,7	-0,4
<b>Bienes y servicios varios</b>	<b>1,8</b>	<b>2,3</b>	<b>1,4</b>	<b>2,2</b>	<b>3,0</b>	<b>2,5</b>	<b>4,1</b>	<b>2,4</b>	<b>0,4</b>	<b>1,6</b>	<b>2,7</b>	<b>2,6</b>	<b>2,1</b>
Cuidado personal	1,5	1,6	1,0	2,0	2,8	1,6	4,1	2,1	0,3	1,3	2,6	2,6	1,8

Fuente: INDEC, Dirección de Índices de Precios de Consumo.

## 6. Precios al consumidor

**Cuadro 6.2.5 Índice de precios al consumidor. Variaciones porcentuales respecto al mes anterior según principales aperturas. Región Patagonia**

Principales aperturas	2024			2025									
	Oct	Nov	Dic	Ene	Feb	Mar	Abr	May	Jun	Jul	Ago	Sep	Oct
<b>Nivel general</b>	<b>3,2</b>	<b>3,3</b>	<b>2,6</b>	<b>2,5</b>	<b>3,2</b>	<b>3,3</b>	<b>2,7</b>	<b>1,5</b>	<b>1,8</b>	<b>2,1</b>	<b>2,0</b>	<b>2,4</b>	<b>2,4</b>
<b>Alimentos y bebidas no alcohólicas</b>	<b>1,7</b>	<b>2,7</b>	<b>1,9</b>	<b>2,2</b>	<b>4,4</b>	<b>3,0</b>	<b>3,1</b>	<b>0,8</b>	<b>0,9</b>	<b>1,3</b>	<b>1,2</b>	<b>1,9</b>	<b>1,5</b>
Alimentos	1,6	2,8	1,9	2,3	4,6	3,2	3,2	0,6	0,7	1,4	1,2	1,9	1,5
Pan y cereales	2,4	2,8	1,9	1,6	1,8	1,8	2,8	1,3	2,3	0,5	1,8	3,0	1,1
Carnes y derivados	1,5	3,6	8,1	6,0	9,7	3,5	2,1	-0,7	1,0	1,4	0,4	0,9	1,6
Leche, productos lácteos y huevos	3,7	1,9	1,9	1,8	1,9	2,3	2,7	3,1	1,5	1,7	0,9	0,8	1,0
Aceites, grasas y manteca	2,0	3,6	4,2	3,6	3,7	3,2	2,5	1,8	3,5	2,5	1,8	2,4	1,9
Frutas	4,2	9,5	-0,3	2,2	4,2	1,0	0,3	-1,1	-3,8	1,4	3,3	4,3	6,0
Verduras, tubérculos y legumbres	-3,3	0,3	-15,1	-9,1	-3,9	8,7	12,3	0,5	-4,6	2,1	2,9	4,3	-0,4
Azúcar, dulces, chocolate, golosinas, etc.	3,0	2,0	3,1	2,7	3,0	1,3	3,1	1,8	1,5	1,9	0,6	1,9	2,2
Bebidas no alcohólicas	2,1	1,4	2,0	1,2	2,5	1,4	2,3	2,4	2,4	0,8	1,3	1,7	2,1
Café, té, yerba y cacao	-0,4	0,2	1,8	-0,5	3,7	0,8	2,2	3,1	0,2	0,5	1,0	0,9	1,5
Aguas minerales, bebidas gaseosas y jugos	3,0	1,9	2,0	1,8	2,1	1,6	2,3	2,1	3,1	0,9	1,4	2,1	2,4
<b>Bebidas alcohólicas y tabaco</b>	<b>2,4</b>	<b>4,5</b>	<b>2,3</b>	<b>2,4</b>	<b>2,0</b>	<b>1,0</b>	<b>3,1</b>	<b>0,9</b>	<b>2,8</b>	<b>0,4</b>	<b>4,2</b>	<b>1,8</b>	<b>2,6</b>
Bebidas alcohólicas	2,7	5,6	2,8	2,0	1,8	1,7	1,8	1,9	0,8	0,0	1,7	1,4	1,5
Tabaco	2,1	3,6	2,0	2,8	2,1	0,3	4,2	0,1	4,5	0,7	6,3	2,0	3,4
<b>Prendas de vestir y calzado</b>	<b>5,2</b>	<b>2,2</b>	<b>2,7</b>	<b>1,2</b>	<b>0,2</b>	<b>3,9</b>	<b>3,1</b>	<b>1,8</b>	<b>1,5</b>	<b>1,1</b>	<b>0,3</b>	<b>0,9</b>	<b>2,1</b>
Prendas de vestir y materiales	5,3	2,1	3,2	1,4	0,6	4,3	3,1	2,1	1,2	0,9	0,1	1,4	1,9
Calzado	5,0	2,4	1,4	0,7	-0,9	3,0	3,0	1,0	2,2	1,8	0,8	-0,1	2,8
<b>Vivienda, agua, electricidad y otros combustibles</b>	<b>7,5</b>	<b>8,1</b>	<b>5,0</b>	<b>4,0</b>	<b>7,2</b>	<b>4,7</b>	<b>2,9</b>	<b>3,5</b>	<b>3,9</b>	<b>2,3</b>	<b>2,8</b>	<b>3,7</b>	<b>4,6</b>
Alquiler de la vivienda y gastos conexos	14,9	20,3	0,9	10,4	8,6	10,1	12,3	5,9	8,7	3,8	6,1	5,2	3,6
Alquiler de la vivienda	15,3	20,9	0,5	11,1	8,7	10,2	12,6	6,0	8,6	4,1	6,2	5,3	3,6
Electricidad, gas y otros combustibles	3,8	6,7	8,0	2,1	2,0	3,8	-1,0	2,3	2,5	2,1	1,8	2,7	6,5
<b>Equipamiento y mantenimiento del hogar</b>	<b>2,5</b>	<b>1,0</b>	<b>1,9</b>	<b>1,7</b>	<b>1,6</b>	<b>1,9</b>	<b>1,3</b>	<b>0,2</b>	<b>3,1</b>	<b>1,2</b>	<b>0,6</b>	<b>1,8</b>	<b>1,8</b>
Bienes y servicios para la conservación del hogar	2,7	0,6	1,4	3,0	1,9	3,2	1,4	2,3	3,6	2,3	1,4	3,8	1,4
<b>Salud</b>	<b>5,7</b>	<b>2,8</b>	<b>1,4</b>	<b>3,1</b>	<b>2,2</b>	<b>2,7</b>	<b>2,5</b>	<b>2,5</b>	<b>1,8</b>	<b>2,0</b>	<b>2,3</b>	<b>2,6</b>	<b>1,5</b>
Productos medicinales, artefactos y equipos para la salud	2,9	1,4	0,5	1,8	1,5	1,6	1,9	1,6	2,1	0,7	1,1	2,1	1,6
Gastos de prepagas	10,5	4,6	3,6	2,5	2,7	2,9	1,8	2,9	2,7	1,8	1,8	2,7	1,2
<b>Transporte</b>	<b>0,9</b>	<b>3,2</b>	<b>2,0</b>	<b>2,0</b>	<b>1,2</b>	<b>1,4</b>	<b>1,6</b>	<b>0,1</b>	<b>1,6</b>	<b>4,6</b>	<b>3,8</b>	<b>4,6</b>	<b>3,8</b>
Adquisición de vehículos	2,2	2,6	0,7	0,6	0,4	1,2	1,3	1,6	0,3	6,8	4,4	4,7	4,9
Funcionamiento de equipos de transporte personal	-0,4	3,6	2,3	2,2	2,0	2,5	2,1	-1,7	2,6	3,7	4,3	5,1	3,4
Combustibles y lubricantes para vehículos de uso del hogar	-0,7	3,8	2,4	2,5	2,0	2,5	2,1	-2,1	2,8	4,3	4,7	5,5	3,4
Transporte público	0,5	4,0	5,3	5,4	0,9	-1,0	1,5	1,0	2,8	1,1	0,8	2,8	1,5
<b>Comunicación</b>	<b>2,6</b>	<b>2,4</b>	<b>5,0</b>	<b>2,0</b>	<b>2,9</b>	<b>2,9</b>	<b>3,2</b>	<b>2,9</b>	<b>2,1</b>	<b>2,3</b>	<b>2,2</b>	<b>2,3</b>	<b>2,0</b>
Servicios de telefonía e internet	3,0	2,0	5,2	2,0	3,2	3,1	3,2	3,1	2,4	2,2	2,1	2,3	2,2
<b>Recreación y cultura</b>	<b>3,0</b>	<b>3,1</b>	<b>2,3</b>	<b>2,6</b>	<b>1,6</b>	<b>1,8</b>	<b>1,4</b>	<b>1,8</b>	<b>1,5</b>	<b>2,9</b>	<b>1,2</b>	<b>1,1</b>	<b>1,2</b>
Servicios recreativos y culturales	4,0	5,7	4,4	9,1	1,2	3,2	2,5	2,2	1,4	3,7	3,5	0,1	0,1
Periódicos, diarios, revistas, libros y artículos de papelería	4,1	3,2	1,4	3,0	1,8	3,2	1,8	1,9	3,2	1,8	2,0	3,5	2,0
<b>Educación</b>	<b>4,0</b>	<b>4,7</b>	<b>1,4</b>	<b>0,4</b>	<b>9,1</b>	<b>30,6</b>	<b>2,8</b>	<b>4,7</b>	<b>1,4</b>	<b>2,1</b>	<b>7,6</b>	<b>1,7</b>	<b>2,1</b>
<b>Restaurantes y hoteles</b>	<b>6,2</b>	<b>4,1</b>	<b>5,5</b>	<b>6,2</b>	<b>4,5</b>	<b>5,1</b>	<b>4,7</b>	<b>2,0</b>	<b>2,9</b>	<b>2,6</b>	<b>1,8</b>	<b>2,0</b>	<b>1,9</b>
Restaurantes y comidas fuera del hogar	6,3	4,2	5,4	5,1	5,2	5,6	5,0	2,0	2,7	2,4	1,6	2,5	1,8
<b>Bienes y servicios varios</b>	<b>3,1</b>	<b>1,4</b>	<b>2,7</b>	<b>1,9</b>	<b>3,2</b>	<b>2,2</b>	<b>2,1</b>	<b>2,6</b>	<b>0,0</b>	<b>2,2</b>	<b>1,7</b>	<b>2,3</b>	<b>2,9</b>
Cuidado personal	3,0	1,0	2,4	1,7	3,1	1,3	3,0	2,6	0,4	1,9	1,5	2,3	3,0

Fuente: INDEC, Dirección de Índices de Precios de Consumo.



## Enlaces a más detalles

Pueden consultarse las series desde diciembre de 2016 hasta el período de referencia de esta publicación en los cuadros que se encuentran en formato digital disponibles en:

[https://www.indec.gob.ar/ftp/cuadros/economia/sh\\_ipc\\_11\\_25.xls](https://www.indec.gob.ar/ftp/cuadros/economia/sh_ipc_11_25.xls)

La serie de precios promedio está disponible en:

[https://www.indec.gob.ar/ftp/cuadros/economia/sh\\_ipc\\_precios\\_promedio.xls](https://www.indec.gob.ar/ftp/cuadros/economia/sh_ipc_precios_promedio.xls)

También se puede acceder al archivo de las series de las principales aperturas regionales, desde diciembre de 2016, en:

[https://www.indec.gob.ar/ftp/cuadros/economia/sh\\_ipc\\_aperturas.xls](https://www.indec.gob.ar/ftp/cuadros/economia/sh_ipc_aperturas.xls)

Las series históricas también se encuentran disponibles en formato .csv desde:

[https://www.indec.gob.ar/ftp/cuadros/economia/serie\\_ipc\\_aperturas.csv](https://www.indec.gob.ar/ftp/cuadros/economia/serie_ipc_aperturas.csv)

[https://www.indec.gob.ar/ftp/cuadros/economia/serie\\_ipc\\_divisiones.csv](https://www.indec.gob.ar/ftp/cuadros/economia/serie_ipc_divisiones.csv)

Los metadatos de las series del IPC están disponibles en:

[https://www.indec.gob.ar/ftp/cuadros/economia/serie\\_ipc\\_metadatos.txt](https://www.indec.gob.ar/ftp/cuadros/economia/serie_ipc_metadatos.txt)



**Cuadros**

Página

7.1.1	Variación porcentual del Índice de precios internos al por mayor (IPIM), base 1993=100, entre cada período y el inmediato anterior, por principales aperturas	126
7.1.2	Variación porcentual del Índice de precios internos básicos al por mayor (IPIB), base 1993=100, entre cada período y el inmediato anterior, por principales aperturas	126
7.1.3	Variación porcentual del Índice de precios básicos del productor (IPP), base 1993=100, entre cada período y el inmediato anterior, por principales aperturas	127
7.2.1	Variación porcentual del Índice de precios internos al por mayor (IPIM), base 1993=100, desagregado hasta dos dígitos	128
7.2.2	Variación porcentual del Índice de precios internos básicos al por mayor (IPIB), base 1993=100, desagregado hasta dos dígitos	129
7.2.3	Variación porcentual del Índice de precios básicos del productor (IPP), base 1993=100, desagregado hasta dos dígitos	130
7.3.1	Variación porcentual del Índice de precios internos al por mayor (IPIM), base 1993=100, respecto al mismo mes del año anterior, desagregado hasta dos dígitos	131
7.3.2	Variación porcentual del Índice de precios internos básicos al por mayor (IPIB), base 1993=100, respecto al mismo mes del año anterior, desagregado hasta dos dígitos	132
7.3.3	Variación porcentual del Índice de precios básicos del productor (IPP), base 1993=100, respecto al mismo mes del año anterior, desagregado hasta dos dígitos	133

### 7 Sistema de índices de precios mayoristas

El Sistema de índices de precios mayoristas (SIPM), base 1993=100, presenta tres índices:

El **Índice de precios internos al por mayor (IPIM)** mide la evolución de los precios de los productos de origen nacional e importado ofrecidos en el mercado interno. Los precios observados incluyen el impuesto al valor agregado (IVA), los impuestos internos y otros gravámenes contenidos en el precio, como el impuesto a los combustibles. Este índice, por su cobertura, es el que más se asemeja al anterior Índice de precios al por mayor, base 1981=100.

El **Índice de precios internos básicos al por mayor (IPIB)** tiene igual cobertura que el IPIM, pero los precios se consideran sin impuestos. En este índice, como en el IPIM, las ponderaciones se calculan considerando los valores de producción netos de exportaciones.

El **Índice de precios básicos del productor (IPP)** mide la evolución de los precios de productos exclusivamente de origen nacional; por lo tanto, no incluye importaciones. Pero en las ponderaciones, a diferencia de lo que sucede en los dos índices anteriores, se consideran tanto la producción con destino interno como la destinada a la exportación. El tratamiento impositivo es el mismo que en el IPIB.

Las ponderaciones del sector primario son valores brutos de producción netos de impuestos estimados por las cuentas nacionales; las del sector manufacturero son valores de producción provenientes del Censo Nacional Económico de 1994 (que suministró datos de 1993); la energía eléctrica está ponderada con la facturación de las empresas distribuidoras; y las del sector de productos importados se calcularon a partir del valor CIF (costo, seguro y flete) de las importaciones realizadas durante 1993. Las ponderaciones de cada índice son consistentes con la cobertura y el tratamiento impositivo de cada uno de ellos. Para el cálculo se utiliza una fórmula de ponderaciones fijas referidas al año base, del tipo Laspeyres.

La estructura del SIPM está diseñada sobre la base de dos nomenclaturas de Naciones Unidas: la Clasificación Industrial Internacional Uniforme, Revisión 3 (CIIU Rev. 3), para los niveles de agregación más altos, y la Clasificación Central de Productos (CPC), para los niveles elementales.

Los precios observados corresponden al día 15 de cada mes, salvo excepciones, ya que en algunos sectores se trata de promedios mensuales (de precios diarios o de varios precios durante el mes) o de precios de la semana que incluyen el día 15. Para más información, consultar la metodología.

## Estructura de ponderaciones de los índices de precios mayoristas, base 1993=100

	IPIM	IPIB	IPP
<b>Nivel general</b>	<b>100,00</b>	<b>100,00</b>	<b>100,00</b>
Productos nacionales	92,71	92,52	///
Primarios	19,36	19,98	21,68
Manufacturados y energía eléctrica	73,35	72,54	78,32
Productos importados	7,29	7,48	///

Estructura de ponderaciones del IPIM

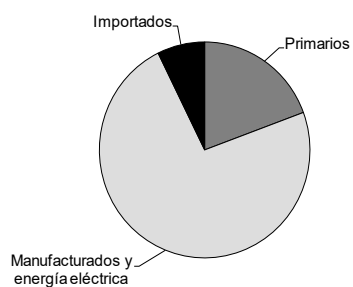

Estructura de ponderaciones del IPIB

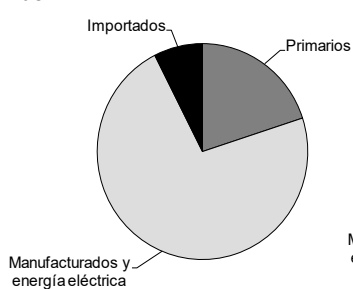

Estructura de ponderaciones del IPP

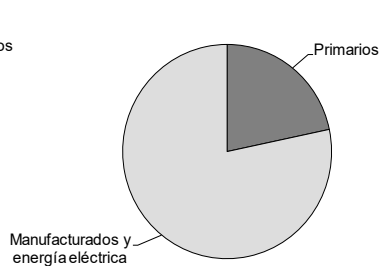

## 7. Precios mayoristas

**Cuadro 7.1.1** Variación porcentual del Índice de precios internos al por mayor (IPIM), base 1993=100, entre cada período y el inmediato anterior, por principales aperturas

Período		Nivel general	Productos nacionales			Productos importados
			Total	Primarios	Manufacturados y energía eléctrica	
2024	Oct	1,2	1,3	1,8	1,2	-0,5
	Nov	1,4	1,6	0,6	1,9	-1,2
	Dic	0,8	1,0	-0,7	1,5	-1,6
2025	Ene	1,5	1,6	2,1	1,4	0,5
	Feb	1,6	1,7	2,3	1,6	0,5
	Mar	1,5	1,5	1,1	1,6	1,3
	Abr	2,8	2,6	0,5	3,2	6,0
	May	-0,3	0,0	-0,3	0,1	-4,1
	Jun	1,6	1,7	1,6	1,7	1,3
	Jul	2,8	2,6	2,1	2,8	5,7
	Ago	3,1	3,1	4,4	2,8	2,9
	Sep	3,7	3,3	4,0	3,1	9,0
	Oct*	1,1	1,3	2,0	1,1	-1,4

Fuente: INDEC, Dirección Nacional de Estadísticas de Precios. Dirección de Índices de Precios de la Producción.

**Cuadro 7.1.2** Variación porcentual del Índice de precios internos básicos al por mayor (IPIB), base 1993=100, entre cada período y el inmediato anterior, por principales aperturas

Período		Nivel general	Productos nacionales			Productos importados
			Total	Primarios	Manufacturados y energía eléctrica	
2024	Oct	1,2	1,3	1,8	1,1	-0,5
	Nov	1,2	1,4	0,5	1,7	-1,2
	Dic	0,6	0,8	-0,5	1,3	-1,6
2025	Ene	1,6	1,7	2,3	1,4	0,4
	Feb	1,9	2,0	3,3	1,5	0,5
	Mar	1,4	1,4	0,8	1,6	1,3
	Abr	2,8	2,5	0,5	3,2	6,1
	May	-0,3	-0,0	-0,6	0,2	-4,2
	Jun	1,5	1,5	1,6	1,5	1,3
	Jul	3,0	2,8	2,8	2,8	5,8
	Ago	3,3	3,4	5,6	2,5	2,8
	Sep	4,1	3,7	4,9	3,2	9,0
	Oct*	1,3	1,5	2,8	1,0	-1,4

Fuente: INDEC, Dirección Nacional de Estadísticas de Precios. Dirección de Índices de Precios de la Producción.

**Cuadro 7.1.3** Variación porcentual del Índice de precios básicos del productor (IPP), base 1993=100, entre cada período y el inmediato anterior, por principales aperturas

Período		Productos nacionales		
		Nivel general	Primarios	Manufacturados y energía eléctrica
2024	Oct	1,4	2,1	1,1
	Nov	1,4	0,6	1,8
	Dic	0,8	-0,5	1,3
2025	Ene	1,8	2,7	1,4
	Feb	2,1	3,2	1,7
	Mar	1,3	0,3	1,6
	Abr	2,5	0,4	3,4
	May	-0,2	-0,7	-0,0
	Jun	1,5	1,5	1,5
	Jul	3,0	2,9	3,0
	Ago	3,5	5,9	2,6
	Sep	4,0	5,2	3,5
	Oct*	1,7	3,2	1,1

Fuente: INDEC, Dirección Nacional de Estadísticas de Precios. Dirección de Índices de Precios de la Producción.

## 7. Precios mayoristas

**Cuadro 7.2.1 Variación porcentual del Índice de precios internos al por mayor (IPIM), base 1993=100, desagregado hasta dos dígitos**

Concepto	2024					2025								
	Oct	Nov	Dic	Ene	Feb	Mar	Abr	May	Jun	Jul	Ago	Sep	Oct*	
Nivel general	1,2	1,4	0,8	1,5	1,6	1,5	2,8	-0,3	1,6	2,8	3,1	3,7	1,1	
N Nacional	1,3	1,6	1,0	1,6	1,7	1,5	2,6	0,0	1,7	2,6	3,1	3,3	1,3	
1 Primarios	1,8	0,6	-0,7	2,1	2,3	1,1	0,5	-0,3	1,6	2,1	4,4	4,0	2,0	
A Productos agropecuarios	1,3	2,0	1,7	1,0	3,9	2,8	0,3	-0,9	0,8	4,2	5,5	3,7	4,5	
B Productos pesqueros	0,0	-5,1	8,3	-5,2	-3,3	2,3	2,5	-0,7	7,3	5,7	-3,2	8,5	3,7	
11 Petróleo crudo y gas natural	2,4	-0,8	-4,2	4,1	0,6	-1,2	0,5	0,4	2,5	-0,9	3,6	4,2	-1,5	
14 Productos minerales no metalíferos	1,3	2,4	1,5	0,7	2,4	0,8	0,8	0,7	0,6	3,0	1,3	2,8	0,9	
2 Manufacturados y energía eléctrica	1,2	1,9	1,5	1,4	1,6	1,6	3,2	0,1	1,7	2,8	2,8	3,1	1,1	
D Productos manufacturados	1,2	1,9	1,6	1,4	1,6	1,6	3,2	0,0	1,7	2,8	2,8	3,2	1,1	
15 Alimentos y bebidas	1,5	2,0	2,8	1,4	2,4	2,7	2,3	1,6	1,5	1,1	1,6	2,0	2,6	
16 Tabaco	2,3	3,5	3,8	2,7	3,5	-0,2	5,4	0,0	5,9	0,1	6,0	0,1	3,1	
17 Productos textiles	2,0	2,2	0,6	0,6	-0,1	1,9	3,4	-0,1	1,3	2,3	1,0	3,1	0,4	
18 Prendas de materiales textiles	2,5	1,3	1,3	1,0	2,6	1,7	1,6	0,3	-0,1	1,3	1,8	1,1	0,7	
19 Cuero, artículos de marroquinería y calzado	1,0	1,2	0,1	0,4	0,7	0,3	1,4	0,1	1,3	0,4	2,3	2,2	1,0	
20 Madera y productos de madera excepto muebles	0,7	2,0	1,4	0,5	1,0	1,0	2,4	0,8	0,9	-0,1	3,3	1,5	3,3	
21 Papel y productos de papel	0,3	0,3	3,4	0,6	0,3	0,2	4,3	-0,1	0,5	1,7	0,1	2,6	-0,5	
22 Impresiones y reproducción de grabaciones	9,5	4,2	1,6	1,6	1,6	3,3	2,7	1,0	2,4	2,1	1,4	3,5	2,4	
23 Productos refinados del petróleo	0,1	2,2	3,1	1,4	2,4	2,0	2,1	-1,6	1,6	3,9	5,2	3,4	2,0	
24 Sustancias y productos químicos	-0,0	3,2	0,1	3,1	0,9	2,7	1,8	1,0	0,7	4,3	2,3	2,0	0,4	
25 Productos de caucho y plástico	2,0	1,0	-0,7	0,8	0,7	0,5	3,9	0,4	1,2	3,0	3,2	4,0	1,2	
26 Productos de minerales no metálicos	1,0	2,0	1,0	0,7	2,6	1,6	2,5	0,8	1,7	1,1	2,1	3,0	2,0	
27 Productos metálicos básicos	1,3	0,3	-0,3	1,5	0,7	0,1	5,9	-2,2	1,6	4,9	1,7	8,2	-2,7	
28 Productos metálicos excepto máquinas y equipos	1,7	-1,5	2,1	0,8	1,7	1,0	4,1	-0,4	1,1	3,6	1,2	2,8	2,2	
29 Máquinas y equipos	0,6	1,5	0,9	0,9	0,9	0,4	5,1	0,0	3,2	3,0	1,9	4,3	0,5	
31 Máquinas y aparatos eléctricos	0,3	0,4	-1,0	-0,6	-0,2	0,5	5,2	-2,9	1,4	6,1	2,4	8,1	-1,2	
32 Equipos y aparatos de radio y televisión	1,4	-1,3	0,0	0,2	0,9	-0,3	0,6	1,5	-2,0	0,0	-0,4	0,2	1,0	
33 Equipos para medicina e instrumentos de medición	2,4	2,4	1,2	1,3	2,5	0,9	3,1	-2,0	1,9	2,1	5,4	5,9	-1,0	
34 Vehículos automotores, carrocerías y repuestos	1,2	1,9	0,3	0,8	1,4	1,4	4,7	-0,6	2,3	3,7	5,2	5,0	-0,7	
35 Otros medios de transporte	4,0	4,5	1,3	1,4	1,9	1,9	0,3	3,5	0,7	-0,0	0,3	0,8	0,1	
36 Muebles y otros productos industriales	0,5	1,8	0,4	0,2	0,2	0,5	5,4	0,9	0,2	0,8	3,4	2,6	-0,2	
E Energía eléctrica	2,5	3,0	0,6	3,6	0,3	1,7	1,6	4,2	2,4	1,7	0,1	0,4	0,8	
I Importado	-0,5	-1,2	-1,6	0,5	0,5	1,3	6,0	-4,1	1,3	5,7	2,9	9,0	-1,4	

Fuente: INDEC, Dirección Nacional de Estadísticas de Precios. Dirección de Índices de Precios de la Producción.



**Cuadro 7.2.2** Variación porcentual del Índice de precios internos básicos al por mayor (IPIB), base 1993=100, desagregado hasta dos dígitos

Concepto	2024					2025								
	Oct	Nov	Dic	Ene	Feb	Mar	Abr	May	Jun	Jul	Ago	Sep	Oct*	
Nivel general	1,2	1,2	0,6	1,6	1,9	1,4	2,8	-0,3	1,5	3,0	3,3	4,1	1,3	
N Nacional	1,3	1,4	0,8	1,7	2,0	1,4	2,5	-0,0	1,5	2,8	3,4	3,7	1,5	
1 Primarios	1,8	0,5	-0,5	2,3	3,3	0,8	0,5	-0,6	1,6	2,8	5,6	4,9	2,8	
A Productos agropecuarios	1,6	1,4	1,3	1,6	5,0	1,9	0,5	-1,1	1,0	4,7	7,1	5,2	5,0	
B Productos pesqueros	0,0	-5,1	8,3	-5,2	-3,3	2,3	2,5	-0,7	7,3	5,7	-3,2	8,5	3,7	
11 Petróleo crudo y gas natural	2,4	-0,8	-4,2	4,1	0,6	-1,2	0,5	0,4	2,5	-0,9	3,6	4,2	-1,5	
14 Productos minerales no metalíferos	1,3	2,4	1,5	0,7	2,4	0,8	0,8	0,7	0,6	3,0	1,3	2,8	0,9	
2 Manufacturados y energía eléctrica	1,1	1,7	1,3	1,4	1,5	1,6	3,2	0,2	1,5	2,8	2,5	3,2	1,0	
D Productos manufacturados	1,1	1,7	1,3	1,4	1,6	1,6	3,3	0,1	1,5	2,9	2,6	3,3	1,0	
15 Alimentos y bebidas	1,5	2,0	2,9	1,4	2,5	2,7	2,3	1,6	1,5	1,1	1,6	2,1	2,6	
16 Tabaco	2,9	3,2	4,7	2,8	5,8	-1,1	5,9	0,0	6,3	-0,2	5,4	0,1	2,8	
17 Productos textiles	2,0	2,2	0,6	0,6	-0,1	1,9	3,4	-0,1	1,3	2,3	1,0	3,1	0,4	
18 Prendas de materiales textiles	2,5	1,3	1,3	1,0	2,6	1,7	1,6	0,3	-0,1	1,3	1,8	1,1	0,7	
19 Cuero, artículos de marroquinería y calzado	1,0	1,2	0,1	0,4	0,7	0,3	1,4	0,1	1,3	0,4	2,3	2,2	1,0	
20 Madera y productos de madera excepto muebles	0,7	2,0	1,4	0,5	1,0	1,0	2,4	0,8	0,9	-0,1	3,3	1,5	3,3	
21 Papel y productos de papel	0,3	0,3	3,4	0,6	0,3	0,2	4,3	-0,1	0,5	1,7	0,1	2,6	-0,5	
22 Impresiones y reproducción de grabaciones	9,1	4,4	1,8	1,8	1,8	3,6	3,0	1,0	2,6	2,3	1,5	3,8	2,2	
23 Productos refinados del petróleo	-1,1	1,3	2,1	1,7	2,4	1,5	2,1	-1,8	0,9	4,0	5,5	3,3	2,5	
24 Sustancias y productos químicos	-0,0	3,2	0,1	3,1	0,9	2,7	1,8	0,9	0,7	4,3	2,3	2,0	0,4	
25 Productos de caucho y plástico	2,0	1,0	-0,7	0,8	0,7	0,5	3,9	0,4	1,2	3,0	3,2	4,0	1,2	
26 Productos de minerales no metálicos	1,0	2,0	1,0	0,7	2,6	1,6	2,5	0,8	1,7	1,1	2,1	3,0	2,0	
27 Productos metálicos básicos	1,3	0,3	-0,3	1,5	0,7	0,1	5,9	-2,2	1,6	4,9	1,7	8,2	-2,7	
28 Productos metálicos excepto máquinas y equipos	1,7	-1,5	2,1	0,8	1,7	1,0	4,1	-0,4	1,1	3,6	1,2	2,8	2,2	
29 Máquinas y equipos	0,5	1,5	0,9	0,9	0,9	0,4	5,2	0,0	3,2	3,1	1,9	4,3	0,4	
31 Máquinas y aparatos eléctricos	0,3	0,4	-0,9	-0,6	-0,2	0,5	5,3	-2,9	1,4	6,1	2,4	8,1	-1,2	
32 Equipos y aparatos de radio y televisión	1,4	-1,3	0,0	0,2	0,9	-0,3	0,6	1,5	-2,0	0,0	-0,4	0,2	1,0	
33 Equipos para medicina e instrumentos de medición	2,4	2,4	1,2	1,3	2,5	1,0	3,1	-1,9	1,8	2,1	5,3	5,8	-0,9	
34 Vehículos automotores, carrocerías y repuestos	1,2	1,9	0,3	0,9	1,4	1,4	4,7	-0,7	2,3	3,8	5,2	5,0	-0,7	
35 Otros medios de transporte	4,0	4,5	1,3	1,4	1,9	1,9	0,3	3,5	0,7	-0,0	0,3	0,8	0,1	
36 Muebles y otros productos industriales	0,5	1,8	0,4	0,2	0,2	0,5	5,4	0,9	0,2	0,8	3,4	2,6	-0,2	
E Energía eléctrica	2,5	3,0	0,6	3,6	0,3	1,7	1,6	4,2	2,4	1,7	0,1	0,4	0,8	
I Importado	-0,5	-1,2	-1,6	0,4	0,5	1,3	6,1	-4,2	1,3	5,8	2,8	9,0	-1,4	

Fuente: INDEC, Dirección Nacional de Estadísticas de Precios. Dirección de Índices de Precios de la Producción.

## 7. Precios mayoristas

**Cuadro 7.2.3 Variación porcentual del Índice de precios básicos del productor (IPP), base 1993=100, desagregado hasta dos dígitos**

Concepto	2024					2025								
	Oct	Nov	Dic	Ene	Feb	Mar	Abr	May	Jun	Jul	Ago	Sep	Oct*	
Nivel general	1,4	1,4	0,8	1,8	2,1	1,3	2,5	-0,2	1,5	3,0	3,5	4,0	1,7	
1 Primarios	2,1	0,6	-0,5	2,7	3,2	0,3	0,4	-0,7	1,5	2,9	5,9	5,2	3,2	
A Productos agropecuarios	2,0	1,4	1,2	2,3	4,9	1,1	0,3	-1,3	0,9	4,7	7,5	5,6	5,4	
B Productos pesqueros	0,0	-5,1	8,3	-5,2	-3,3	2,3	2,5	-0,7	7,3	5,7	-3,2	8,5	3,7	
11 Petróleo crudo y gas natural	2,4	-0,8	-4,2	4,1	0,6	-1,2	0,5	0,4	2,5	-0,9	3,6	4,2	-1,5	
14 Productos minerales no metalíferos	1,3	2,4	1,5	0,7	2,4	0,8	0,8	0,7	0,6	3,0	1,3	2,8	0,9	
2 Manufacturados y energía eléctrica	1,1	1,8	1,3	1,4	1,7	1,6	3,4	-0,0	1,5	3,0	2,6	3,5	1,1	
D Productos manufacturados	1,0	1,7	1,3	1,4	1,7	1,6	3,4	-0,1	1,5	3,1	2,7	3,6	1,1	
15 Alimentos y bebidas	1,6	2,3	2,6	1,3	3,0	2,7	2,8	0,8	1,8	1,8	1,9	3,3	3,4	
16 Tabaco	2,9	3,2	4,7	2,8	5,8	-1,1	5,9	0,0	6,3	-0,2	5,4	0,1	2,8	
17 Productos textiles	2,0	2,2	0,6	0,6	-0,2	1,9	3,4	-0,1	1,3	2,4	1,0	3,2	0,3	
18 Prendas de materiales textiles	2,5	1,3	1,3	1,0	2,6	1,7	1,6	0,3	-0,1	1,3	1,8	1,1	0,7	
19 Cuero, artículos de marroquinería y calzado	1,0	1,1	0,3	0,3	0,6	0,3	2,0	-0,2	1,6	1,0	1,9	2,7	0,9	
20 Madera y productos de madera excepto muebles	0,7	2,0	1,4	0,5	1,0	1,0	2,4	0,8	0,9	-0,2	3,3	1,5	3,3	
21 Papel y productos de papel	0,3	0,3	3,3	0,6	0,3	0,2	4,3	-0,1	0,5	1,7	0,1	2,6	-0,5	
22 Impresiones y reproducción de grabaciones	9,1	4,5	1,8	1,8	1,8	3,6	3,0	1,0	2,6	2,3	1,5	3,8	2,2	
23 Productos refinados del petróleo	-1,1	1,3	2,1	1,7	2,4	1,5	2,1	-1,8	0,9	4,0	5,5	3,3	2,5	
24 Sustancias y productos químicos	-0,2	3,1	0,1	3,1	1,0	2,7	2,0	0,8	0,5	4,5	2,5	2,2	0,3	
25 Productos de caucho y plástico	2,0	1,0	-0,7	0,7	0,7	0,5	3,9	0,5	1,2	3,0	3,2	3,9	1,2	
26 Productos de minerales no metálicos	1,0	2,0	1,0	0,7	2,6	1,7	2,5	0,8	1,7	1,1	2,1	3,0	2,0	
27 Productos metálicos básicos	1,1	0,2	-0,4	1,4	0,6	-0,0	6,3	-2,6	1,6	5,2	1,6	8,5	-2,9	
28 Productos metálicos excepto máquinas y equipos	1,7	-1,4	2,1	0,8	1,6	1,0	4,1	-0,4	1,1	3,6	1,3	2,8	2,1	
29 Máquinas y equipos	0,6	1,4	0,9	0,9	0,9	0,4	5,2	-0,0	3,1	3,2	1,9	4,4	0,4	
31 Máquinas y aparatos eléctricos	0,3	0,4	-0,9	-0,6	-0,2	0,5	5,3	-2,8	1,4	6,0	2,5	8,0	-1,2	
32 Equipos y aparatos de radio y televisión	1,4	-1,3	0,0	0,2	0,9	-0,3	0,6	1,5	-2,0	0,0	-0,4	0,2	1,0	
33 Equipos para medicina e instrumentos de medición	2,4	2,4	1,2	1,3	2,5	0,9	3,1	-1,9	1,8	2,1	5,4	5,9	-1,0	
34 Vehículos automotores, carrocerías y repuestos	1,2	1,8	0,3	0,9	1,4	1,4	4,7	-0,6	2,3	3,7	5,1	5,0	-0,6	
35 Otros medios de transporte	4,0	4,5	1,3	1,4	1,9	1,9	0,3	3,5	0,7	-0,0	0,3	0,8	0,1	
36 Muebles y otros productos industriales	0,6	1,8	0,4	0,2	0,3	0,5	5,3	0,9	0,2	0,9	3,3	2,6	-0,2	
E Energía eléctrica	2,5	3,0	0,6	3,6	0,3	1,7	1,6	4,2	2,4	1,7	0,1	0,4	0,8	

Fuente: INDEC, Dirección Nacional de Estadísticas de Precios. Dirección de Índices de Precios de la Producción.

**Cuadro 7.3.1 Variación porcentual del Índice de precios internos al por mayor (IPIM), base 1993=100, respecto al mismo mes del año anterior, desagregado hasta dos dígitos**

Concepto	Variación porcentual respecto al mismo mes del año anterior												
	2024						2025						
	Oct	Nov	Dic	Ene	Feb	Mar	Abr	May	Jun	Jul	Ago	Sep	Oct*
<b>Nivel general</b>	<b>179,7</b>	<b>155,2</b>	<b>67,1</b>	<b>43,8</b>	<b>32,7</b>	<b>27,7</b>	<b>27,0</b>	<b>22,4</b>	<b>21,2</b>	<b>20,9</b>	<b>22,1</b>	<b>24,2</b>	<b>24,1</b>
<b>N Nacional</b>	<b>187,1</b>	<b>162,5</b>	<b>75,5</b>	<b>49,0</b>	<b>36,6</b>	<b>30,6</b>	<b>29,1</b>	<b>24,1</b>	<b>22,9</b>	<b>22,2</b>	<b>23,2</b>	<b>24,5</b>	<b>24,4</b>
<b>1 Primarios</b>	<b>196,9</b>	<b>177,8</b>	<b>88,2</b>	<b>54,6</b>	<b>44,5</b>	<b>35,6</b>	<b>32,3</b>	<b>22,9</b>	<b>20,1</b>	<b>16,7</b>	<b>19,3</b>	<b>21,2</b>	<b>21,5</b>
A Productos agropecuarios	159,2	134,7	78,6	60,2	51,9	42,0	38,8	28,7	25,5	22,2	25,7	29,7	33,8
B Productos pesqueros	127,8	111,8	107,8	34,9	10,6	2,6	5,4	2,9	8,3	14,8	8,7	16,9	21,2
11 Petróleo crudo y gas natural	270,9	272,8	101,1	49,7	38,5	30,4	27,0	17,6	14,6	10,0	11,9	11,4	7,2
14 Productos minerales no metalíferos	157,5	126,4	84,8	49,6	37,1	30,6	20,1	18,0	17,1	19,3	18,2	19,9	19,5
<b>2 Manufacturados y energía eléctrica</b>	<b>184,4</b>	<b>158,4</b>	<b>72,2</b>	<b>47,5</b>	<b>34,5</b>	<b>29,2</b>	<b>28,2</b>	<b>24,5</b>	<b>23,7</b>	<b>23,8</b>	<b>24,4</b>	<b>25,4</b>	<b>25,3</b>
<b>D Productos manufacturados</b>	<b>181,3</b>	<b>155,5</b>	<b>69,5</b>	<b>44,9</b>	<b>33,6</b>	<b>28,5</b>	<b>27,5</b>	<b>23,7</b>	<b>23,3</b>	<b>23,5</b>	<b>24,3</b>	<b>25,5</b>	<b>25,4</b>
15 Alimentos y bebidas	181,3	152,0	88,6	59,7	44,8	38,2	34,2	32,5	30,1	28,4	26,1	25,6	26,9
16 Tabaco	228,5	240,0	181,6	188,9	106,1	65,9	74,8	51,0	59,9	36,8	45,9	38,1	39,2
17 Productos textiles	119,2	102,8	51,2	37,7	24,9	23,1	24,1	21,8	19,7	20,4	18,7	19,8	17,8
18 Prendas de materiales textiles	118,3	99,4	57,2	46,0	30,9	28,4	28,3	27,2	24,8	24,5	19,4	17,7	15,6
19 Cuero, artículos de marroquinería y calzado	121,4	100,1	48,2	25,1	18,3	15,5	15,3	13,5	10,8	8,5	10,7	11,9	11,9
20 Madera y productos de madera excepto muebles	131,9	112,7	53,2	40,4	31,7	22,2	21,0	19,2	18,8	17,1	17,9	16,3	19,4
21 Papel y productos de papel	213,6	171,8	65,2	38,2	18,9	16,5	16,2	15,4	14,8	12,2	12,6	15,1	14,0
22 Impresiones y reproducción de grabaciones	191,7	157,1	117,7	97,2	76,5	59,1	56,8	47,4	45,8	45,7	45,1	40,9	31,9
23 Productos refinados del petróleo	296,6	265,2	133,2	53,9	47,9	46,2	37,0	30,0	28,4	28,4	30,3	28,9	31,3
24 Sustancias y productos químicos	188,6	160,4	69,1	42,6	32,7	27,5	23,3	19,7	18,5	24,2	24,4	24,2	24,8
25 Productos de caucho y plástico	135,6	114,1	26,3	13,4	9,3	6,4	8,9	9,2	11,0	13,8	17,5	21,7	20,8
26 Productos de minerales no metálicos	175,6	152,1	89,7	56,8	38,5	26,3	25,5	21,1	21,1	21,3	21,8	22,1	23,3
27 Productos metálicos básicos	156,4	138,1	21,8	16,5	13,7	12,0	16,2	11,1	10,8	14,2	14,4	25,9	20,9
28 Productos metálicos excepto máquinas y equipos	138,0	107,9	22,6	19,8	17,7	14,7	18,7	16,7	16,7	18,5	18,5	19,7	20,2
29 Máquinas y equipos	142,9	121,6	48,9	31,7	21,6	19,3	23,8	21,8	24,3	22,4	21,9	24,9	24,8
31 Máquinas y aparatos eléctricos	145,7	124,0	24,0	7,5	4,8	2,2	5,1	1,9	0,5	8,4	9,9	21,1	19,3
32 Equipos y aparatos de radio y televisión	164,1	141,6	84,6	26,3	25,7	17,5	19,4	18,1	14,5	11,5	5,1	0,9	0,4
33 Equipos para medicina e instrumentos de medición	146,9	132,1	54,2	37,4	37,6	30,5	28,0	22,0	22,1	22,3	26,3	30,4	26,1
34 Vehículos automotores, carrocerías y repuestos	161,3	135,6	50,7	40,1	24,2	20,3	22,4	19,7	20,8	21,9	25,2	30,8	28,3
35 Otros medios de transporte	186,5	164,4	108,4	73,1	64,4	55,1	42,6	42,4	38,3	31,9	24,6	22,5	17,9
36 Muebles y otros productos industriales	124,7	96,3	25,4	12,7	11,4	10,2	15,3	14,2	12,4	12,6	17,0	18,2	17,3
<b>E Energía eléctrica</b>	<b>387,7</b>	<b>356,0</b>	<b>336,2</b>	<b>333,6</b>	<b>79,2</b>	<b>62,6</b>	<b>64,9</b>	<b>63,7</b>	<b>41,0</b>	<b>36,3</b>	<b>29,0</b>	<b>24,4</b>	<b>22,3</b>
<b>I Importado</b>	<b>111,2</b>	<b>88,0</b>	<b>2,4</b>	<b>-2,1</b>	<b>-4,2</b>	<b>-1,3</b>	<b>4,6</b>	<b>2,5</b>	<b>1,5</b>	<b>6,2</b>	<b>9,1</b>	<b>20,5</b>	<b>19,4</b>

Fuente: INDEC, Dirección Nacional de Estadísticas de Precios. Dirección de Índices de Precios de la Producción.

## 7. Precios mayoristas

**Cuadro 7.3.2 Variación porcentual del Índice de precios internos básicos al por mayor (IPIB), base 1993=100, respecto al mismo mes del año anterior, desagregado hasta dos dígitos**

Concepto	Variación porcentual respecto al mismo mes del año anterior												
	2024						2025						
	Oct	Nov	Dic	Ene	Feb	Mar	Abr	May	Jun	Jul	Ago	Sep	Oct*
<b>Nivel general</b>	<b>167,5</b>	<b>142,7</b>	<b>59,4</b>	<b>38,9</b>	<b>30,0</b>	<b>25,7</b>	<b>25,5</b>	<b>20,8</b>	<b>19,6</b>	<b>20,1</b>	<b>21,7</b>	<b>24,5</b>	<b>24,6</b>
<b>N Nacional</b>	<b>173,5</b>	<b>148,4</b>	<b>66,7</b>	<b>43,6</b>	<b>33,7</b>	<b>28,3</b>	<b>27,5</b>	<b>22,4</b>	<b>21,2</b>	<b>21,3</b>	<b>22,7</b>	<b>24,8</b>	<b>25,0</b>
<b>1 Primarios</b>	<b>172,0</b>	<b>149,1</b>	<b>72,6</b>	<b>47,4</b>	<b>42,6</b>	<b>35,5</b>	<b>32,4</b>	<b>22,1</b>	<b>19,6</b>	<b>17,9</b>	<b>21,9</b>	<b>25,3</b>	<b>26,5</b>
A Productos agropecuarios	136,0	109,9	58,7	46,5	46,6	40,0	37,2	25,6	23,2	22,6	28,3	34,2	38,6
B Productos pesqueros	127,8	111,8	107,9	34,9	10,6	2,6	5,4	2,9	8,3	14,8	8,7	16,9	21,2
11 Petróleo crudo y gas natural	270,9	272,8	101,0	49,7	38,5	30,4	27,0	17,6	14,6	10,0	11,9	11,4	7,2
14 Productos minerales no metalíferos	157,5	126,4	84,8	49,6	37,1	30,6	20,1	18,0	17,1	19,3	18,2	19,9	19,5
<b>2 Manufacturados y energía eléctrica</b>	<b>174,1</b>	<b>148,2</b>	<b>64,5</b>	<b>42,2</b>	<b>30,5</b>	<b>25,8</b>	<b>25,8</b>	<b>22,5</b>	<b>21,7</b>	<b>22,6</b>	<b>23,0</b>	<b>24,6</b>	<b>24,5</b>
<b>D Productos manufacturados</b>	<b>170,9</b>	<b>145,1</b>	<b>61,8</b>	<b>39,6</b>	<b>29,6</b>	<b>25,0</b>	<b>25,0</b>	<b>21,6</b>	<b>21,3</b>	<b>22,2</b>	<b>22,9</b>	<b>24,6</b>	<b>24,5</b>
15 Alimentos y bebidas	180,7	151,2	87,7	59,3	44,8	38,3	34,3	32,6	30,2	28,5	26,2	25,7	27,1
16 Tabaco	191,0	200,5	155,3	164,7	80,9	47,9	56,6	33,9	52,3	40,2	48,7	41,9	41,8
17 Productos textiles	119,2	102,8	51,2	37,7	24,9	23,1	24,1	21,8	19,7	20,4	18,7	19,8	17,8
18 Prendas de materiales textiles	118,3	99,4	57,2	46,0	30,9	28,4	28,3	27,2	24,8	24,5	19,4	17,7	15,6
19 Cuero, artículos de marroquinería y calzado	121,4	100,1	48,2	25,1	18,3	15,5	15,3	13,5	10,8	8,5	10,7	11,9	11,9
20 Madera y productos de madera excepto muebles	131,9	112,7	53,2	40,4	31,7	22,2	20,9	19,2	18,8	17,1	17,9	16,3	19,4
21 Papel y productos de papel	213,6	171,8	65,2	38,2	18,9	16,5	16,2	15,4	14,8	12,2	12,6	15,1	14,0
22 Impresiones y reproducción de grabaciones	195,3	163,3	122,7	101,4	80,5	63,1	60,4	49,9	47,9	47,7	46,9	43,2	34,1
23 Productos refinados del petróleo	229,4	203,7	90,9	30,1	30,3	28,4	28,0	20,8	20,0	21,0	24,4	24,0	28,6
24 Sustancias y productos químicos	188,6	160,4	69,2	42,6	32,7	27,6	23,4	19,8	18,6	24,2	24,4	24,2	24,8
25 Productos de caucho y plástico	135,7	114,2	26,3	13,4	9,3	6,4	8,9	9,2	11,0	13,8	17,5	21,7	20,8
26 Productos de minerales no metálicos	175,6	152,1	89,7	56,8	38,5	26,3	25,5	21,1	21,1	21,3	21,8	22,1	23,3
27 Productos metálicos básicos	156,4	138,1	21,8	16,5	13,7	12,0	16,2	11,1	10,8	14,2	14,4	25,9	20,9
28 Productos metálicos excepto máquinas y equipos	138,0	107,9	22,7	19,8	17,7	14,7	18,8	16,7	16,7	18,5	18,5	19,7	20,3
29 Máquinas y equipos	143,0	121,8	48,9	31,9	21,8	19,5	24,1	22,2	24,6	22,7	22,1	25,1	25,0
31 Máquinas y aparatos eléctricos	145,9	124,3	23,9	7,8	5,0	2,4	5,4	2,1	0,8	8,6	10,2	21,3	19,5
32 Equipos y aparatos de radio y televisión	164,1	141,6	84,6	26,3	25,7	17,5	19,4	18,1	14,5	11,5	5,1	0,9	0,4
33 Equipos para medicina e instrumentos de medición	145,3	130,4	54,8	37,5	37,8	30,4	28,1	22,3	22,3	22,6	26,4	30,3	26,1
34 Vehículos automotores, carrocerías y repuestos	161,0	135,1	50,4	39,8	24,3	20,4	22,7	19,8	20,7	21,9	25,2	30,9	28,4
35 Otros medios de transporte	186,5	164,4	108,4	73,1	64,4	55,1	42,6	42,4	38,3	31,9	24,6	22,5	17,9
36 Muebles y otros productos industriales	124,7	96,3	25,4	12,7	11,4	10,2	15,3	14,2	12,4	12,6	17,0	18,2	17,3
<b>E Energía eléctrica</b>	<b>387,7</b>	<b>356,0</b>	<b>336,2</b>	<b>333,6</b>	<b>79,2</b>	<b>62,6</b>	<b>64,9</b>	<b>63,7</b>	<b>41,0</b>	<b>36,3</b>	<b>29,0</b>	<b>24,4</b>	<b>22,3</b>
<b>I Importado</b>	<b>110,9</b>	<b>88,1</b>	<b>2,3</b>	<b>-2,1</b>	<b>-4,2</b>	<b>-1,3</b>	<b>4,9</b>	<b>2,6</b>	<b>1,8</b>	<b>6,5</b>	<b>9,3</b>	<b>20,8</b>	<b>19,6</b>

Fuente: INDEC, Dirección Nacional de Estadísticas de Precios. Dirección de Índices de Precios de la Producción.

**Cuadro 7.3.3 Variación porcentual del Índice de precios básicos del productor (IPP), base 1993=100, respecto al mismo mes del año anterior, desagregado hasta dos dígitos**

Variación porcentual respecto al mismo mes del año anterior														
Concepto	2024					2025								
	Oct	Nov	Dic	Ene	Feb	Mar	Abr	May	Jun	Jul	Ago	Sep	Oct*	
Nivel general	169,3	144,5	63,3	41,5	32,9	28,1	27,6	22,2	20,9	21,4	23,1	25,6	26,0	
1 Primarios	164,2	141,0	67,4	44,7	41,3	34,9	31,9	21,4	19,0	17,9	22,6	26,2	27,5	
A Productos agropecuarios	128,2	102,4	52,6	42,2	44,0	38,6	35,9	24,1	21,9	22,4	29,0	35,0	39,5	
B Productos pesqueros	127,8	111,8	107,9	34,9	10,6	2,6	5,4	2,9	8,3	14,8	8,7	16,9	21,2	
11 Petróleo crudo y gas natural	270,9	272,8	101,0	49,7	38,5	30,4	27,0	17,6	14,6	10,0	11,9	11,4	7,2	
14 Productos minerales no metalíferos	157,5	126,4	84,8	49,6	37,1	30,6	20,1	18,0	17,1	19,3	18,2	19,9	19,5	
2 Manufacturados y energía eléctrica	171,4	145,9	61,8	40,3	29,8	25,6	26,0	22,5	21,6	22,7	23,3	25,3	25,4	
D Productos manufacturados	168,6	143,2	59,4	38,1	29,0	25,0	25,3	21,7	21,2	22,4	23,2	25,4	25,5	
15 Alimentos y bebidas	169,4	141,6	74,1	51,8	41,7	37,9	35,7	33,0	30,0	29,4	27,9	29,0	31,3	
16 Tabaco	191,0	200,5	155,3	164,7	80,9	47,9	56,6	33,9	52,3	40,2	48,7	41,9	41,8	
17 Productos textiles	119,4	103,0	50,9	37,5	24,7	22,9	23,9	21,6	19,6	20,3	18,7	19,8	17,8	
18 Prendas de materiales textiles	118,3	99,4	57,2	46,0	30,9	28,4	28,3	27,2	24,8	24,5	19,4	17,7	15,6	
19 Cuero, artículos de marroquinería y calzado	125,0	100,6	43,8	23,7	17,8	15,2	15,7	13,6	11,7	10,1	11,5	13,4	13,2	
20 Madera y productos de madera excepto muebles	131,9	112,8	53,3	40,4	31,7	22,2	21,0	19,2	18,8	17,1	17,8	16,3	19,3	
21 Papel y productos de papel	212,5	170,8	65,1	38,2	19,0	16,5	16,1	15,3	14,7	12,1	12,5	15,0	14,0	
22 Impresiones y reproducción de grabaciones	195,6	163,8	123,0	101,7	80,8	63,4	60,6	50,0	48,1	47,8	47,0	43,3	34,3	
23 Productos refinados del petróleo	229,4	203,7	90,9	30,1	30,3	28,4	28,0	20,8	20,0	21,0	24,4	24,0	28,6	
24 Sustancias y productos químicos	186,1	159,5	67,8	41,5	32,0	27,2	23,3	19,6	18,2	24,0	24,3	24,5	25,1	
25 Productos de caucho y plástico	135,3	114,0	26,7	13,4	9,2	6,4	8,9	9,2	10,9	13,7	17,4	21,6	20,7	
26 Productos de minerales no metálicos	175,2	151,8	89,6	56,5	38,3	26,3	25,5	21,2	21,1	21,3	21,8	22,2	23,4	
27 Productos metálicos básicos	154,4	136,2	17,6	13,3	11,2	9,8	14,8	9,7	9,4	13,2	13,4	25,6	20,6	
28 Productos metálicos excepto máquinas y equipos	138,2	108,5	23,2	20,0	17,9	14,8	18,8	16,8	16,7	18,5	18,5	19,8	20,3	
29 Máquinas y equipos	142,5	121,4	48,1	31,7	21,6	19,3	24,0	22,0	24,2	22,6	22,1	25,3	25,1	
31 Máquinas y aparatos eléctricos	145,3	123,8	24,2	8,3	5,4	2,6	5,7	2,4	1,1	8,8	10,3	21,2	19,4	
32 Equipos y aparatos de radio y televisión	164,1	141,6	84,6	26,3	25,7	17,5	19,4	18,1	14,5	11,5	5,1	0,9	0,4	
33 Equipos para medicina e instrumentos de medición	146,1	131,3	54,6	37,6	37,8	30,6	28,1	22,2	22,2	22,4	26,4	30,4	26,1	
34 Vehículos automotores, carrocerías y repuestos	159,6	133,6	49,9	39,3	24,0	20,3	22,7	19,8	20,8	21,8	25,1	30,7	28,3	
35 Otros medios de transporte	186,5	164,4	108,4	73,1	64,4	55,1	42,6	42,4	38,3	31,9	24,6	22,5	17,9	
36 Muebles y otros productos industriales	124,3	96,0	25,6	12,7	11,3	10,2	15,0	14,1	12,2	12,7	16,9	18,1	17,3	
E Energía eléctrica	387,7	356,0	336,2	333,6	79,2	62,6	64,9	63,7	41,0	36,3	29,0	24,4	22,3	

Fuente: INDEC, Dirección Nacional de Estadísticas de Precios. Dirección de Índices de Precios de la Producción.



Cuadros

Página

8.1	<b>Índice del costo de la construcción (ICC)</b>	136
8.1.1	Variación porcentual entre cada período y el inmediato anterior del ICC, base 1993=100, por capítulo	138
8.1.2	Variación porcentual entre cada período y el inmediato anterior del ICC, base 1993=100, por ítem	139
8.2	<b>Indicador sintético de la actividad de la construcción (ISAC)</b>	140
8.2.1	Indicador sintético de la actividad de la construcción (ISAC). Serie original, desestacionalizada y tendencia-ciclo, base 2004=100, en números índice y variación porcentual. Septiembre 2024-septiembre 2025	141
8.3	<b>Permisos de edificación</b>	142
8.3.1	Superficie autorizada por los permisos de edificación y cantidad de permisos otorgados en 246 municipios, por municipio. Agosto 2024-agosto 2025	143
8.3.2	Superficie autorizada por los permisos de edificación en 246 municipios, en metros cuadrados, variación porcentual y cantidad de permisos otorgados. Agosto 2024-agosto 2025	168

Gráfico

8.1.1	Variación porcentual del ICC por capítulo, entre octubre de 2025 y el mes anterior	138
-------	--	-----

### 8.1 Índice del costo de la construcción (ICC)

El Índice del costo de la construcción (ICC) en el Gran Buenos Aires, base 1993=100, mide las variaciones mensuales que experimenta el costo de la construcción privada de edificios destinados a vivienda en la Ciudad Autónoma de Buenos Aires y en los 24 partidos del conurbano bonaerense.

En el cálculo del costo no se incluye el valor de compra del terreno, los derechos de construcción, los honorarios profesionales (por proyecto, dirección y representación técnica), los gastos de administración, el impuesto al valor agregado (IVA) ni los gastos financieros. Tampoco se considera el beneficio de la empresa constructora.

El índice cuenta con seis modelos de construcción (cuatro multifamiliares y dos unifamiliares) con distintos detalles de terminación. Para su selección se efectuó un estudio de los permisos de obra presentados entre 1988 y 1992 en la Ciudad Autónoma de Buenos Aires y en partidos del conurbano bonaerense. Para determinar el peso de cada modelo en la región se utilizó información extraída de los permisos de obra presentados en el período 1992-1994.

La información referida a materiales y equipos, subcontratos y servicios corresponde al día 15 de cada mes; la que se refiere al costo de la mano de obra directa (oficial especializado, oficial, medio oficial y ayudante) corresponde a la primera quincena; la de los capataces y serenos, al mes de referencia.

Para el cálculo del costo de la mano de obra, se aplica un procedimiento estadístico que suaviza los comportamientos de las series y reparte los impactos en distintos períodos que se mantienen provisorios.

Los precios de los materiales se cotizan “puestos sobre camión en obra”.

El índice se calcula utilizando una fórmula con ponderaciones fijas del tipo Laspeyres. El año base de los precios es 1993.

El nivel general se calcula como una media ponderada de los índices de cada elemento perteneciente al conjunto. Las ponderaciones son fijas y corresponden a la proporción del costo de cada elemento en el costo total calculado para el período base. De igual modo se calcula el índice de cualquier conjunto de elementos.

Los índices se calculan mediante dos procedimientos diferentes, según el elemento del que se trate: encadenando relativos de promedios entre períodos sucesivos, o relacionando el precio del mes de referencia con el promedio anual del año base.

La estructura del índice tiene dos agrupaciones alternativas que responden a distintos intereses analíticos.



## 8.1 Índice del costo de la construcción

### Estructura de ponderaciones por capítulo

<b>Nivel general</b>	<b>100,0</b>
Materiales	46,0
Mano de obra	45,6
Gastos generales	8,4

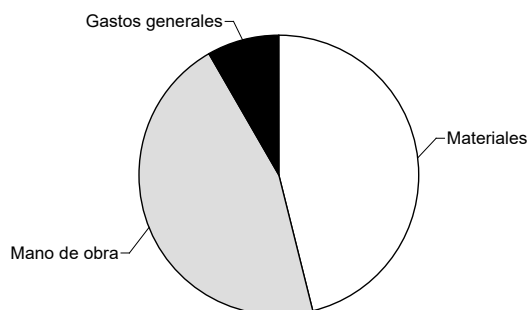

### Estructura de ponderaciones por ítem de obra

<b>Nivel general</b>	<b>100,0</b>
Movimiento de tierra	1,6
Estructura	14,1
Albañilería	34,7
Yesería	2,4
Instalación sanitaria y contraincendios	9,7
Instalación de gas	3,4
Instalación eléctrica	4,7
Carpintería metálica y herrería	2,0
Carpintería de madera	8,0
Ascensores	4,3
Vidrios	0,6
Pintura	8,4
Otros trabajos y gastos	6,1

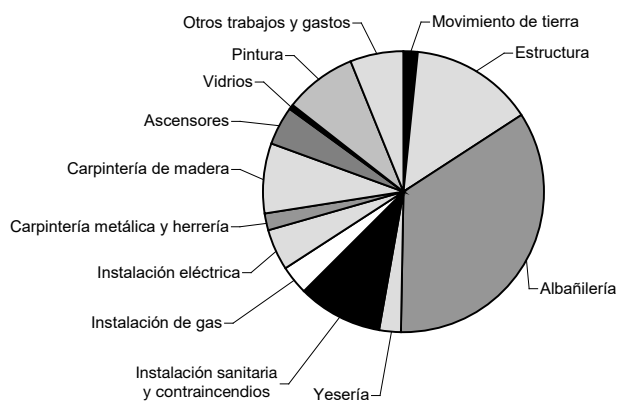

## 8. Construcción

**Cuadro 8.1.1** Variación porcentual entre cada período y el inmediato anterior del ICC, base 1993=100, por capítulo

Período		Nivel general	Capítulo		
			Materiales	Mano de obra <sup>(1)</sup>	Gastos generales
2024	Oct	1,2	1,4	0,8	2,0
	Nov	1,0	1,2	0,3	2,9
	Dic	8,6	0,9	18,0	4,7
2025	Ene	0,9	1,2	0,1	2,9
	Feb	2,2	1,9	2,5	2,1
	Mar	0,6	0,6	0,4	0,9
	Abr	0,5	2,9	-2,1	2,1
	May*	3,5	0,5	6,6	2,2
	Jun*	1,0	1,0	0,9	1,6
	Jul*	1,9	1,5	2,2	1,8
	Ago*	1,7	1,9	1,7	1,5
	Sep*	3,2	2,9	3,7	2,9
	Oct*	1,6	2,1	1,3	1,6

<sup>(1)</sup> El capítulo “Mano de obra” comprende el costo de la mano de obra de albañilería y estructura, y la subcontratación de los trabajos de yesería, pintura, instalación sanitaria y contra incendios, instalación de gas e instalación eléctrica.

**Fuente:** INDEC, Dirección Nacional de Estadísticas de Precios. Dirección de Índices de Precios de la Producción.

**Gráfico 8.1.1** Variación porcentual del ICC por capítulo, entre octubre de 2025 y el mes anterior

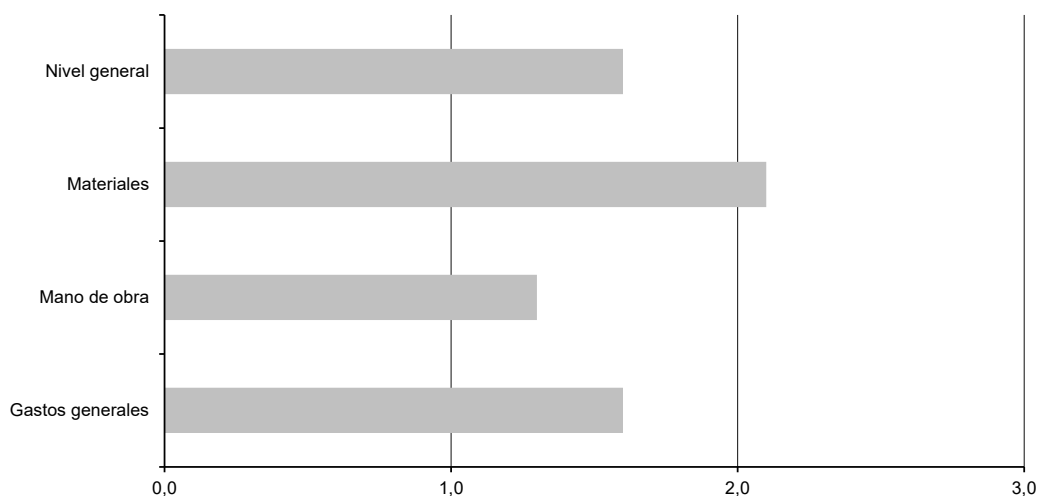

**Fuente:** INDEC, Dirección Nacional de Estadísticas de Precios. Dirección de Índices de Precios de la Producción.

## 8.1 Índice del costo de la construcción

**Cuadro 8.1.2 Variación porcentual entre cada periodo y el inmediato anterior del ICC, base 1993=100, por ítem**

Período		Movimiento de tierra	Estructura	Albañilería	Yesería <sup>(1)</sup>	Instalación sanitaria y contraincendios	Instalación de gas
2024	Oct	0,5	0,7	0,5	0,5	2,6	1,0
	Nov	3,1	0,2	0,6	1,4	0,3	-0,3
	Dic	7,0	12,6	14,7	6,6	1,4	1,1
2025	Ene	3,9	0,2	0,6	1,0	0,7	0,6
	Feb	3,1	2,3	3,0	0,3	2,4	1,1
	Mar	1,4	-0,1	0,0	2,8	1,1	0,4
	Abr	1,9	-0,9	-0,9	0,3	1,4	3,5
	May*	2,1	4,7	5,7	0,4	1,4	0,2
	Jun*	1,1	0,6	0,6	2,2	1,0	0,7
	Jul*	4,2	1,6	2,2	0,4	1,2	0,9
	Ago*	0,6	1,6	1,8	1,8	0,6	2,7
	Sep*	4,5	3,5	3,6	2,2	2,4	2,4
	Oct*	1,8	1,3	1,3	1,4	1,5	2,6

Período		Instalación eléctrica	Carpintería metálica y herrería	Carpintería de madera	Ascensores	Vidrios	Pintura	Otros trabajos y gastos
2024	Oct	0,7	1,1	2,3	3,8	1,1	0,7	2,5
	Nov	0,3	0,2	2,2	3,3	4,7	1,5	3,0
	Dic	3,7	0,1	1,0	2,4	2,0	0,6	5,9
2025	Ene	0,3	1,0	1,1	2,1	4,1	0,7	2,4
	Feb	0,3	0,0	1,4	0,6	1,1	0,2	1,9
	Mar	2,8	1,0	1,7	1,4	2,5	0,8	0,7
	Abr	2,2	2,7	2,8	5,6	-1,0	2,2	1,7
	May*	-0,8	2,7	2,6	-1,0	-0,3	-1,8	2,9
	Jun*	2,4	4,4	0,8	2,9	2,0	1,9	1,7
	Jul*	2,2	0,1	1,7	4,7	0,4	1,1	1,4
	Ago*	2,4	3,9	3,3	0,9	3,7	1,5	1,8
	Sep*	2,7	3,9	3,1	8,0	-0,5	2,4	2,4
	Oct*	2,9	2,7	3,2	0,9	4,0	1,8	1,6

<sup>(1)</sup> Incluye mano de obra de subcontrato de yesería y sus materiales intervinientes para dicho ítem.

**Fuente:** INDEC, Dirección Nacional de Estadísticas de Precios. Dirección de Índices de Precios de la Producción.

### 8.2 Indicador sintético de la actividad de la construcción (ISAC)

El Indicador sintético de la actividad de la construcción (ISAC) muestra la evolución del sector tomando como referencia los consumos aparentes de insumos requeridos en la construcción. El consumo aparente se calcula como la suma de los despachos al mercado interno de producción nacional más las importaciones de cada uno de los insumos que componen el índice general del ISAC.

Para el cálculo del ISAC se consideran, en términos de volumen físico, los insumos: asfalto, cales, cemento portland, grifería, hierro redondo y aceros para la construcción, hormigón elaborado, ladrillos huecos, mosaicos graníticos y calcáneos, pinturas para la construcción, pisos y revestimientos cerámicos, placas de yeso, sanitarios de cerámica, tubos de acero sin costura, vidrio plano para la construcción y yeso.

Se calcula para cada mes, por insumo, un índice de cantidades de Laspeyres. Una vez obtenidos los índices de cada uno de los insumos, se calcula el índice del nivel general del ISAC en función del peso relativo de cada uno de ellos en el nivel general, es decir, a cada uno de los insumos considerados se le asigna una ponderación calculada para 2004.

Los datos utilizados en el cálculo del ISAC provienen de un conjunto de informantes que pertenecen, en su mayor parte, a empresas manufactureras líderes seleccionadas sobre la base de una investigación de relaciones intersectoriales y que informan mensualmente sus despachos en unidades físicas.

Asimismo, se utilizan los datos de las empresas importadoras de los insumos que componen el ISAC, los cuales son provistos por la Dirección Nacional de Estadísticas del Sector Externo y Cuentas Internacionales.

Se presentan los datos de las series original, desestacionalizada y tendencia-ciclo.

La metodología detallada del ISAC se encuentra disponible en:

[http://www.indec.gob.ar/ftp/cuadros/economia/metodologia\\_isac\\_2018.pdf](http://www.indec.gob.ar/ftp/cuadros/economia/metodologia_isac_2018.pdf)

## 8.2 Indicador sintético de la actividad de la construcción

**Cuadro 8.2.1** Indicador sintético de la actividad de la construcción (ISAC). Serie original, desestacionalizada y tendencia-ciclo, base 2004=100, en números índice y variación porcentual.  
Septiembre 2024-septiembre 2025

		Índice serie original			Índice serie desestacionalizada		Índice serie tendencia-ciclo	
		Variación porcentual						
Período	ISAC Nivel general	Variación porcentual		acumulada del año respecto a igual acumulado del año anterior	Nivel general	Variación porcentual respecto al mes anterior	Nivel general	Variación porcentual respecto al mes anterior
		respecto al mismo mes del año anterior						
		Números índice	%		Números índice	%	Números índice	%
2024	Septiembre	150,7	-25,2	-29,7	141,6	1,2	134,9	1,3
	Octubre	156,3	-24,8	-29,1	135,9	-4,0	136,7	1,3
	Noviembre	150,0	-24,0	-28,7	139,7	2,8	138,7	1,4
	Diciembre	133,4	-10,2	-27,4	145,2	3,9	140,9	1,6
2025	Enero	133,0	-1,4	-1,4	143,7	-1,0	143,2	1,7
	Febrero	126,8	3,7	1,1	146,5	1,9	145,5	1,6
	Marzo	133,5	15,8	5,6	140,9	-3,8	147,3	1,2
	Abril	146,0	25,9	10,4	148,2	5,2	148,3	0,6
	Mayo	141,8	9,4	10,2	145,4	-1,9	148,2	-0,1
	Junio	141,2	14,1	10,9	147,7	1,6	147,3	-0,6
	Julio	154,4	1,5	9,3	144,8	-1,9	146,0	-0,9
	Agosto	154,3	0,4	8,0	145,4	0,4	144,9	-0,8
	Septiembre	160,9	6,8	7,8	146,7	0,9	144,2	-0,5

**Fuente:** INDEC, Dirección Nacional de Estadísticas Económicas. Dirección de Estadísticas Mineras, Manufactureras, Energéticas y de la Construcción.

## 8.3

## Permisos de edificación

Los permisos de edificación privada constituyen un importante indicador de las intenciones de construcción por parte de los particulares, anticipando la futura actividad de la construcción y la oferta real de unidades inmobiliarias. La superficie a construir autorizada por los permisos que otorgan los municipios da una idea aproximada del nivel de actividad que se espera para los próximos meses.

Para el análisis de coyuntura, se presenta una nueva serie de permisos de edificación, que incluye la ampliación, a partir de enero de 2021, del panel de municipios que informan la superficie autorizada de los permisos de edificación. Asimismo, se incorpora una nueva serie de datos que incluye la cantidad de permisos otorgados (cuadro 8.3.2).

## Permisos de edificación: nómina de municipios

Se presentan los datos mensuales correspondientes al total de superficie cubierta registrada para construcciones nuevas y ampliaciones, y a la cantidad de permisos otorgados, de una nómina de 246 municipios: 9 de Julio (San Juan), Adolfo González Chaves, Aguilares, Albardón, Almirante Brown, Alta Gracia, Aluminé, Apóstoles, Armstrong, Arrecifes, Arroyito, Arroyo Seco, Avellaneda (Pcia. de Buenos Aires), Avellaneda (Santa Fe), Azul, Bahía Blanca, Balcarce, Banda del Río Salí, Baradero, Bella Vista, Benito Juárez, Berazategui, Bragado, Caleta Olivia, Calingasta, Cañada de Gómez, Cañuelas, Capitán Bermúdez, Carcarañá, Carlos Casares, Carmen de Patagones, Casilda, Caucete, Centenario, Ceres, Chajarí, Chascomús, Chilecito, Chimbass, Cipolletti, Ciudad Autónoma de Buenos Aires, Clorinda, Colón, Colonia Caroya, Comodoro Rivadavia, Concepción, Concepción del Uruguay, Concordia, Córdoba, Coronda, Coronel de Marina Leonardo Rosales, Coronel Pringles, Corrientes, Cosquín, Crespo, Curuzú Cuatiá, Cutral Co, El Trébol, Eldorado, Ensenada, Escobar, Esperanza, Esquel, Esteban Echeverría, Firmat, Florencia, Florencio Varela, Florentino Ameghino, Formosa, Fray Luis Beltrán, Frontera, Gálvez, General Alvear, General Belgrano, General Güemes, General Pico, General Pueyrredón, General Roca, General Rodríguez, General San Martín, General Viamonte, General Villegas, Godoy Cruz, Goya, Granadero Baigorria, Gualaguay, Gualaguaychú, Guaymallén, Hurlingham, Ituzaingó, Jesús María, José C. Paz, Junín, La Banda, La Matanza, La Plata, La Rioja, Laboulaye, Laguna Paiva, Lanús, Laprida, Las Flores, Las Heras, Las Parejas, Las Rosas, Las Toscas, Leandro N. Alem, Leones, Libertador General San Martín, Lincoln, Lobería, Lobos, Lomas de Zamora, Luján de Cuyo, Lules, Maipú, Malabrigo, Malvinas Argentinas, Mar Chiquita, Marcos Juárez, María Grande, Mendoza, Mercedes, Merlo, Metán, Monteros, Moreno, Morón, Navarro, Necochea, Neuquén, Oberá, Palpalá, Paraná, Paso de la Patria, Paso de los Libres, Pellegrini, Pérez, Pergamino, Perico, Plaza Huincul, Plottier, Pocito, Posadas, Presidente Perón, Pueblo Esther, Puerto Deseado, Puerto General San Martín, Puerto Iguazú, Puerto Madryn, Puerto Rico, Quilmes, Rafaela, Ramallo, Rawson (Chubut), Rawson (San Juan), Reconquista, Recreo, Resistencia, Rincón de los Sauces, Río Ceballos, Río Cuarto, Río Gallegos, Río Grande, Río Tercero, Rivadavia (San Juan), Romang, Roque Pérez, Rosario, Rufino, Saavedra, Saladillo, Salta, San Andrés de Giles, San Carlos Centro, San Carlos de Bariloche, San Cristóbal, San Fernando, San Fernando del Valle de Catamarca, San Francisco, San Genaro, San Guillermo, San Isidro, San Javier, San Jorge, San José, San José del Rincón, San Juan, San Justo, San Lorenzo, San Luis, San Martín, San Martín de los Andes, San Miguel, San Miguel de Tucumán, San Patricio del Chañar, San Pedro de Jujuy, San Rafael, San Ramón de la Nueva Orán, San Salvador de Jujuy, San Vicente, Santa Fe, Santa Lucía, Santa Rosa, Santiago del Estero, Santo Tomé, Sarmiento, Sastre, Sauce Viejo, Senillosa, Suardi, Sunchales, Tafí Viejo, Tartagal, Tigre, Tostado, Totoras, Trelew, Trenque Lauquen, Tunuyán, Ullum, Unquillo, Ushuaia, Valle Viejo, Venado Tuerto, Vera, Viale, Vicente López, Victoria, Viedma, Villa Allende, Villa Cañas, Villa Carlos Paz, Villa Constitución, Villa Dolores, Villa Gobernador Gálvez, Villa Libertador San Martín, Villa María, Villa Mercedes, Villa Ocampo, Villa Regina, Villaguay, Villarino, Yerba Buena, Zapala y Zonda.

8.3 Permisos de edificación

Cuadro 8.3.1 Superficie autorizada por los permisos de edificación y cantidad de permisos otorgados en 246 municipios, por municipio.  
Agosto 2024-agosto 2025

Período		Total		Ciudad Autónoma de Buenos Aires		Provincia de Buenos Aires					
						Adolfo González Chaves		Almirante Brown		Arrecifes	
		Permisos otorgados	Superficie autorizada	Permisos otorgados	Superficie autorizada	Permisos otorgados	Superficie autorizada	Permisos otorgados	Superficie autorizada	Permisos otorgados	Superficie autorizada
		m²	m²			m²	m²			m²	
2024	Ago	4.988	1.429.837	55	155.830	1	40	39	8.542	5	546
	Sep	4.969	1.321.524	64	111.930	3	567	27	19.800	13	4.121
	Oct	5.472	1.538.624	74	176.711	4	195	35	12.925	6	1.572
	Nov	4.766	1.177.863	74	139.150	6	490	28	7.483	3	1.367
	Dic	4.556	1.342.259	72	190.466	3	77	34	13.197	2	313
2025	Ene	4.562	1.283.329	66	165.181	2	95	30	21.440	1	82
	Feb	4.132	1.053.238	69	156.579	3	190	28	21.477	1	69
	Mar	4.483	1.213.864	84	242.003	5	390	18	7.753	6	912
	Abr	4.679	1.264.985	68	151.431	1	138	25	20.273	12	8.420
	May	4.819	1.372.954	66	117.775	2	455	22	16.096	0	0
	Jun	4.291	1.366.173	82	168.849	3	114	21	5.636	1	140
	Jul	4.885	1.384.446	88	172.627	2	490	31	24.576	2	1.327
	Ago	4.934	1.451.249	143	150.478	0	0	30	54.010	8	7.939

Período		Provincia de Buenos Aires									
		Avellaneda		Azul		Bahía Blanca		Balcarse		Baradero	
		Permisos otorgados	Superficie autorizada	Permisos otorgados	Superficie autorizada	Permisos otorgados	Superficie autorizada	Permisos otorgados	Superficie autorizada	Permisos otorgados	Superficie autorizada
		m²		m²		m²		m²		m²	
2024	Ago	30	10.071	34	9.928	105	28.419	13	4.211	1	380
	Sep	12	1.778	11	4.136	103	15.358	21	5.894	4	735
	Oct	27	10.747	30	4.135	87	20.188	14	2.426	8	1.573
	Nov	21	6.664	40	5.665	85	11.511	23	6.050	10	2.411
	Dic	33	21.438	26	3.301	118	15.675	11	2.562	5	1.049
2025	Ene	26	5.499	28	2.731	120	29.340	23	2.383	2	168
	Feb	34	12.645	25	2.102	96	13.604	36	10.142	2	167
	Mar	25	7.761	38	2.922	7	2.441	27	4.217	4	880
	Abr	19	4.979	26	2.183	52	7.812	15	4.892	15	1.237
	May	15	40.965	22	5.568	53	8.192	29	12.811	2	2.064
	Jun	20	13.704	30	4.238	58	5.265	26	3.051	7	871
	Jul	15	4.943	26	2.395	31	3.041	17	4.988	2	319
	Ago	15	8.020	41	4.678	42	7.333	22	2.551	2	118

(continúa)

## 8. Construcción

**Cuadro 8.3.1** (continuación)

Provincia de Buenos Aires											
Período		Benito Juárez		Berazategui		Bragado		Cañuelas		Carmen de Patagones	
		Permisos otorgados	Superficie autorizada	Permisos otorgados	Superficie autorizada	Permisos otorgados	Superficie autorizada	Permisos otorgados	Superficie autorizada	Permisos otorgados	Superficie autorizada
		m <sup>2</sup>		m <sup>2</sup>		m <sup>2</sup>		m <sup>2</sup>		m <sup>2</sup>	
2024	Ago	10	1.374	72	19.994	15	950	21	5.433	20	2.157
	Sep	1	153	37	6.968	12	2.465	22	3.564	14	1.660
	Oct	4	373	82	12.849	14	2.606	15	1.800	14	1.408
	Nov	8	829	118	23.390	22	4.128	21	3.128	7	682
	Dic	2	241	78	19.413	32	3.446	13	2.951	18	3.866
2025	Ene	13	1.301	80	27.614	10	1.964	17	3.252	12	2.342
	Feb	2	28	68	15.277	6	283	8	990	3	313
	Mar	8	776	70	17.275	12	1.759	26	4.315	7	711
	Abr	9	553	71	20.411	17	22.021	26	4.263	13	1.449
	May	7	955	60	16.932	14	1.792	26	3.489	22	1.810
	Jun	2	267	33	11.373	13	1.051	12	1.391	11	1.226
	Jul	1	60	68	19.539	11	1.653	13	2.744	13	1.728
	Ago	6	316	84	16.522	16	2.018	12	6.223	13	2.193

Provincia de Buenos Aires											
Período		Carlos Casares		Coronel de Marina Leonardo Rosales		Coronel Pringles		Chascomús		Ensenada	
		Permisos otorgados	Superficie autorizada	Permisos otorgados	Superficie autorizada	Permisos otorgados	Superficie autorizada	Permisos otorgados	Superficie autorizada	Permisos otorgados	Superficie autorizada
		m <sup>2</sup>		m <sup>2</sup>		m <sup>2</sup>		m <sup>2</sup>		m <sup>2</sup>	
2024	Ago	5	584	27	1.486	12	1.878	5	562	5	538
	Sep	9	1.412	19	2.042	3	768	7	1.808	9	963
	Oct	6	980	42	4.226	8	1.422	16	3.767	7	1.111
	Nov	2	277	42	3.512	4	250	17	2.040	5	741
	Dic	3	289	44	2.720	8	761	14	1.240	9	1.720
2025	Ene	4	459	25	2.134	4	273	17	2.040	4	687
	Feb	4	435	26	2.401	4	1.623	8	1.062	5	1.279
	Mar	2	1.128	20	1.289	3	175	10	841	5	590
	Abr	8	1.867	15	1.241	12	1.124	16	1.248	5	665
	May	3	555	23	1.620	3	302	15	2.062	5	1.395
	Jun	0	0	23	1.394	5	642	12	1.403	6	763
	Jul	7	2.009	32	2.645	4	160	14	2.645	8	1.084
	Ago	4	1.098	28	1.497	2	76	12	3.058	7	1.097

(continúa)



### 8.3 Permisos de edificación

**Cuadro 8.3.1** (continuación)

Provincia de Buenos Aires											
Período		Escobar		Esteban Echeverría		Florencio Varela		Florentino Ameghino		General Belgrano	
		Permisos otorgados	Superficie autorizada	Permisos otorgados	Superficie autorizada	Permisos otorgados	Superficie autorizada	Permisos otorgados	Superficie autorizada	Permisos otorgados	Superficie autorizada
			m²		m²		m²		m²		m²
2024	Ago	76	81.903	12	2.374	17	2.595	2	129	4	618
	Sep	69	18.778	11	1.914	20	10.076	0	0	8	1.092
	Oct	53	10.696	10	3.871	18	5.389	0	0	9	520
	Nov	63	17.242	25	6.793	11	1.749	0	0	9	776
	Dic	59	12.041	19	3.973	19	8.301	0	0	6	591
2025	Ene	44	10.387	9	2.323	28	5.385	0	0	9	1.422
	Feb	28	6.226	7	2.081	11	2.245	0	0	0	0
	Mar	42	8.084	14	5.093	14	6.708	1	204	2	186
	Abr	42	6.939	10	1.669	18	6.722	1	149	1	100
	May	47	9.100	24	5.579	18	4.784	2	1.022	0	0
	Jun	38	7.679	15	3.123	19	2.994	2	530	6	1.173
	Jul	75	17.865	17	11.598	21	15.690	3	1.443	1	120
	Ago	87	23.345	27	13.949	13	28.324	2	390	4	279

Provincia de Buenos Aires											
Período		General Pueyrredón		General Rodríguez		General San Martín		General Viamonte		General Villegas	
		Permisos otorgados	Superficie autorizada	Permisos otorgados	Superficie autorizada	Permisos otorgados	Superficie autorizada	Permisos otorgados	Superficie autorizada	Permisos otorgados	Superficie autorizada
			m²		m²		m²		m²		m²
2024	Ago	85	11.740	16	6.281	32	9.306	5	1.327	1	137
	Sep	32	4.687	24	12.917	35	7.543	1	136	4	2.323
	Oct	88	17.823	18	5.786	29	24.384	5	1.969	5	999
	Nov	80	12.647	16	7.362	31	6.789	7	2.204	2	1.021
	Dic	58	9.779	14	3.569	0	0	1	15	1	1.009
2025	Ene	86	10.617	16	3.551	25	11.230	2	244	2	481
	Feb	85	11.766	14	8.226	14	4.927	2	710	0	0
	Mar	76	9.210	19	4.792	18	3.816	0	0	3	557
	Abr	45	8.536	13	4.342	33	6.814	8	3.690	5	863
	May	122	19.955	13	3.753	22	7.899	6	2.019	4	1.891
	Jun	105	26.278	7	3.686	27	7.517	4	781	4	826
	Jul	115	21.165	10	1.721	29	10.435	4	1.010	2	443
	Ago	80	14.304	14	9.495	31	10.144	0	0	4	737

(continúa)

## 8. Construcción

**Cuadro 8.3.1** (continuación)

Provincia de Buenos Aires											
Período		Hurlingham		Ituzaingó		José C. Paz		Junín		La Matanza	
		Permisos otorgados	Superficie autorizada	Permisos otorgados	Superficie autorizada	Permisos otorgados	Superficie autorizada	Permisos otorgados	Superficie autorizada	Permisos otorgados	Superficie autorizada
		m²		m²		m²		m²		m²	
2024	Ago	8	1.894	17	4.852	12	2.405	33	7.583	25	4.891
	Sep	7	1.599	10	3.633	27	5.806	33	4.899	18	5.239
	Oct	10	9.106	11	2.767	7	1.358	26	7.852	14	10.615
	Nov	12	5.888	86	11.169	18	4.359	29	5.768	22	7.044
	Dic	6	1.700	88	11.313	19	3.117	61	9.589	18	9.539
2025	Ene	8	1.201	8	1.385	17	5.130	29	4.847	16	5.456
	Feb	3	582	22	4.787	13	2.365	21	3.328	19	6.856
	Mar	5	576	17	4.639	14	2.546	19	2.469	22	4.302
	Abr	10	2.338	26	12.011	18	6.349	34	7.329	11	2.686
	May	8	13.058	26	5.834	16	2.962	25	4.197	31	7.556
	Jun	12	2.493	25	5.497	3	694	24	3.816	27	6.021
	Jul	5	1.056	17	6.048	22	7.572	36	7.443	26	7.123
	Ago	16	17.330	15	3.807	14	3.243	38	4.768	19	5.828

Provincia de Buenos Aires											
Período		La Plata		Lanús		Laprida		Las Flores		Lincoln	
		Permisos otorgados	Superficie autorizada	Permisos otorgados	Superficie autorizada	Permisos otorgados	Superficie autorizada	Permisos otorgados	Superficie autorizada	Permisos otorgados	Superficie autorizada
		m²		m²		m²		m²		m²	
2024	Ago	54	12.410	39	15.482	5	719	9	1.282	6	1.139
	Sep	44	9.099	15	2.667	2	423	19	2.281	17	2.332
	Oct	21	6.881	26	7.116	5	594	9	635	11	2.033
	Nov	42	8.980	21	4.291	3	648	14	1.895	5	548
	Dic	33	8.837	18	13.862	3	233	20	2.549	13	2.575
2025	Ene	38	10.348	18	4.163	1	53	8	1.347	8	2.386
	Feb	49	13.597	14	4.269	1	96	2	387	5	569
	Mar	62	24.099	20	4.014	2	220	9	1.075	14	2.210
	Abr	66	41.357	26	6.753	1	21	13	1.354	7	372
	May	77	28.417	25	7.954	1	139	9	1.240	7	932
	Jun	107	208.027	29	8.228	4	360	11	1.573	7	857
	Jul	143	69.885	33	12.821	2	128	14	1.016	7	711
	Ago	93	35.266	29	8.898	0	0	7	515	9	2.000

(continúa)

8.3 Permisos de edificación

Cuadro 8.3.1 (continuación)

Provincia de Buenos Aires											
Período		Lobería		Lobos		Lomas de Zamora		Malvinas Argentinas		Mar Chiquita	
		Permisos otorgados	Superficie autorizada	Permisos otorgados	Superficie autorizada	Permisos otorgados	Superficie autorizada	Permisos otorgados	Superficie autorizada	Permisos otorgados	Superficie autorizada
			m²		m²		m²		m²		m²
2024	Ago	6	869	35	6.474	33	10.413	16	6.304	49	4.110
	Sep	1	50	26	3.635	41	13.270	30	14.313	40	3.844
	Oct	17	4.058	73	8.164	45	11.776	25	5.634	51	3.732
	Nov	3	656	24	2.747	33	8.667	23	4.175	64	5.829
	Dic	4	1.316	24	4.433	42	14.605	18	3.553	36	4.449
2025	Ene	1	92	12	5.480	28	20.748	28	6.137	29	2.380
	Feb	4	418	10	1.165	34	9.201	24	3.152	37	3.980
	Mar	3	752	12	5.189	29	6.638	20	3.811	25	1.929
	Abr	14	1.397	10	1.149	33	11.435	17	3.191	35	4.971
	May	6	790	19	2.331	31	19.042	13	4.368	43	3.951
	Jun	7	2.121	23	3.270	42	6.871	13	15.807	31	4.070
	Jul	3	431	12	1.555	38	9.611	13	7.525	39	3.566
	Ago	3	822	15	2.078	42	23.223	25	6.544	40	3.031

Provincia de Buenos Aires											
Período		Mercedes		Merlo		Moreno		Morón		Navarro	
		Permisos otorgados	Superficie autorizada	Permisos otorgados	Superficie autorizada	Permisos otorgados	Superficie autorizada	Permisos otorgados	Superficie autorizada	Permisos otorgados	Superficie autorizada
			m²		m²		m²		m²		m²
2024	Ago	16	2.931	18	12.748	35	7.331	20	12.523	2	413
	Sep	7	688	20	13.899	27	5.382	30	8.313	12	2.126
	Oct	19	5.181	14	3.644	38	13.367	30	7.712	5	1.488
	Nov	6	867	15	4.842	33	9.895	34	7.237	4	4.096
	Dic	15	2.262	14	4.665	21	21.379	21	6.206	4	882
2025	Ene	11	1.691	17	2.842	40	18.490	46	13.489	2	641
	Feb	11	2.170	14	3.253	24	10.271	10	1.565	2	363
	Mar	27	3.246	12	5.689	27	15.997	26	9.301	15	1.623
	Abr	27	3.433	13	3.697	47	19.934	25	4.485	4	1.066
	May	30	5.260	13	3.692	38	42.852	34	11.006	5	839
	Jun	32	12.420	12	3.837	23	44.951	30	8.007	6	824
	Jul	26	9.224	18	6.293	56	33.897	24	9.791	3	308
	Ago	27	3.343	17	8.351	54	23.056	14	6.288	7	1.464

(continúa)

## 8. Construcción

**Cuadro 8.3.1** (continuación)

Provincia de Buenos Aires											
Período		Necochea		Pellegrini		Pergamino		Presidente Perón		Quilmes	
		Permisos otorgados	Superficie autorizada	Permisos otorgados	Superficie autorizada	Permisos otorgados	Superficie autorizada	Permisos otorgados	Superficie autorizada	Permisos otorgados	Superficie autorizada
		m²		m²		m²		m²		m²	
2024	Ago	51	9.671	4	161	23	2.318	2	430	31	8.782
	Sep	82	14.294	7	378	60	7.114	2	1.333	29	15.216
	Oct	123	14.827	6	323	84	16.684	2	437	49	28.581
	Nov	63	6.994	6	430	96	12.678	1	181	54	16.296
	Dic	53	4.429	6	337	45	5.726	1	221	29	14.283
2025	Ene	67	5.701	4	51	91	10.688	3	314	48	18.881
	Feb	72	6.509	4	74	111	18.981	1	245	42	11.218
	Mar	70	11.105	4	202	54	6.015	2	572	43	13.705
	Abr	113	11.438	4	161	21	1.858	15	2.987	41	14.934
	May	57	6.868	6	219	14	1.503	1	287	44	14.606
	Jun	70	6.020	2	6	21	3.456	0	0	32	9.792
	Jul	81	6.778	1	3	23	3.829	9	2.390	44	26.398
	Ago	65	10.911	7	338	52	10.447	10	2.211	44	21.802

Provincia de Buenos Aires											
Período		Ramallo		Roque Pérez		Saavedra		Saladillo		San Andrés de Giles	
		Permisos otorgados	Superficie autorizada	Permisos otorgados	Superficie autorizada	Permisos otorgados	Superficie autorizada	Permisos otorgados	Superficie autorizada	Permisos otorgados	Superficie autorizada
		m²		m²		m²		m²		m²	
2024	Ago	5	935	6	2.308	8	3.083	29	4.207	14	1.522
	Sep	14	2.138	3	529	12	1.084	34	3.194	3	748
	Oct	1	385	5	827	12	933	31	5.228	13	1.954
	Nov	6	504	3	268	1	105	20	1.777	10	1.888
	Dic	1	219	1	120	2	305	23	3.919	7	2.366
2025	Ene	4	517	4	165	6	4.758	15	2.121	12	870
	Feb	5	602	0	0	6	5.417	8	2.981	10	3.350
	Mar	18	3.348	2	27	2	112	12	1.238	6	1.134
	Abr	1	116	4	121	4	796	23	4.007	13	7.637
	May	3	936	5	635	1	107	20	1.568	21	3.665
	Jun	1	85	4	328	7	729	19	3.217	8	2.123
	Jul	6	2.613	3	688	5	579	15	1.953	8	1.251
	Ago	9	1.070	3	1.286	11	1.998	17	1.797	6	885

(continúa)

Cuadro 8.3.1 (continuación)

Provincia de Buenos Aires											
Período		San Fernando		San Isidro		San Miguel		San Vicente		Tigre	
		Permisos otorgados	Superficie autorizada	Permisos otorgados	Superficie autorizada	Permisos otorgados	Superficie autorizada	Permisos otorgados	Superficie autorizada	Permisos otorgados	Superficie autorizada
		m²		m²		m²		m²		m²	
2024	Ago	16	24.683	38	5.849	55	13.160	60	15.299	76	21.364
	Sep	7	587	20	2.869	39	7.529	10	1.774	91	70.434
	Oct	18	4.610	42	4.923	69	15.231	15	3.925	85	96.820
	Nov	9	4.911	30	3.473	79	28.832	44	8.601	88	62.516
	Dic	13	3.529	34	6.151	48	8.235	29	5.063	69	20.789
2025	Ene	9	73.263	46	11.094	53	13.344	54	7.128	116	99.003
	Feb	9	2.758	28	4.971	44	9.366	29	5.625	62	16.507
	Mar	5	1.278	17	3.275	58	16.139	31	11.538	68	65.305
	Abr	12	1.472	25	7.201	55	12.808	33	6.650	91	42.542
	May	13	5.035	20	5.122	26	4.277	21	4.680	84	60.355
	Jun	9	1.663	15	3.549	41	13.440	23	3.774	76	20.538
	Jul	6	758	40	10.647	34	10.996	14	4.542	56	19.560
	Ago	14	3.484	25	6.632	35	6.439	30	7.273	54	40.799

Provincia de Buenos Aires											
Período		Trenque Lauquen		Vicente López		Villarino		San Fernando del Valle de Catamarca		Valle Viejo	
		Permisos otorgados	Superficie autorizada	Permisos otorgados	Superficie autorizada	Permisos otorgados	Superficie autorizada	Permisos otorgados	Superficie autorizada	Permisos otorgados	Superficie autorizada
		m²		m²		m²		m²		m²	
2024	Ago	28	4.030	22	10.833	5	887	10	2.411	3	285
	Sep	28	4.362	23	6.802	2	373	11	8.939	4	459
	Oct	36	6.063	22	19.065	5	848	38	8.682	3	544
	Nov	33	8.360	18	4.170	3	435	12	16.236	3	600
	Dic	27	3.301	26	41.449	1	241	5	1.125	2	4.734
2025	Ene	14	3.174	25	8.656	4	445	4	2.354	0	0
	Feb	11	888	24	6.019	2	169	6	2.437	6	3.320
	Mar	24	4.376	20	12.353	5	748	8	2.541	8	3.105
	Abr	14	2.578	41	19.489	3	201	11	1.868	3	608
	May	15	3.052	31	16.740	0	0	13	21.159	9	2.572
	Jun	13	3.997	23	5.997	9	1.563	10	3.531	3	1.431
	Jul	24	4.454	38	43.612	6	4.108	10	5.848	6	699
	Ago	14	2.317	13	7.410	6	609	10	3.756	4	890

(continúa)

## 8. Construcción

**Cuadro 8.3.1** (continuación)

Córdoba											
Período		Alta Gracia		Arroyito		Colonia Caroya		Córdoba		Cosquín	
		Permisos otorgados	Superficie autorizada	Permisos otorgados	Superficie autorizada	Permisos otorgados	Superficie autorizada	Permisos otorgados	Superficie autorizada	Permisos otorgados	Superficie autorizada
			m²		m²		m²		m²		m²
2024	Ago	23	2.378	21	2.730	33	4.423	154	49.277	9	1.128
	Sep	30	2.938	12	1.897	24	2.395	230	136.599	12	691
	Oct	60	6.158	7	1.457	39	7.563	213	71.754	12	748
	Nov	48	4.696	11	958	15	4.226	86	33.616	14	1.152
	Dic	55	13.396	29	3.204	22	3.756	120	88.222	10	1.030
2025	Ene	45	6.864	17	1.784	23	3.950	115	58.583	8	1.353
	Feb	30	3.618	5	1.266	23	3.374	112	30.486	6	427
	Mar	52	6.061	9	1.169	18	4.112	163	49.584	7	328
	Abr	46	7.218	10	971	25	5.583	159	63.851	3	171
	May	31	7.876	7	9.046	26	9.602	87	77.356	2	152
	Jun	34	3.908	13	1.312	14	5.989	101	59.459	1	226
	Jul	0	0	10	699	18	5.433	134	39.876	6	494
	Ago	21	3.136	19	3.282	17	6.217	137	84.340	4	336

Córdoba											
Período		Jesús María		Laboulaye		Leones		Marcos Juárez		Río Ceballos	
		Permisos otorgados	Superficie autorizada	Permisos otorgados	Superficie autorizada	Permisos otorgados	Superficie autorizada	Permisos otorgados	Superficie autorizada	Permisos otorgados	Superficie autorizada
		m²		m²		m²		m²		m²	
2024	Ago	9	2.145	10	3.861	2	232	17	2.285	9	1.412
	Sep	9	1.275	4	1.621	1	193	6	440	6	984
	Oct	19	2.569	5	1.811	2	285	21	4.088	10	1.407
	Nov	20	5.482	6	593	1	195	12	5.524	12	1.665
	Dic	15	3.190	9	1.470	2	255	3	1.330	10	1.620
2025	Ene	15	3.377	1	100	2	296	14	2.009	5	679
	Feb	18	2.655	6	1.278	3	425	10	1.292	8	1.084
	Mar	22	4.320	3	1.926	2	510	13	1.488	4	572
	Abr	15	4.680	5	1.046	3	425	10	2.285	12	1.766
	May	14	3.168	2	320	2	418	17	3.277	8	1.181
	Jun	16	3.865	6	631	3	480	15	2.391	9	1.175
	Jul	12	1.830	4	669	2	300	19	4.667	18	3.159
	Ago	12	1.625	6	2.323	3	421	19	2.313	12	1.879

(continúa)

### 8.3 Permisos de edificación

**Cuadro 8.3.1** (continuación)

Córdoba											
Período	Río Cuarto		Río Tercero		San Francisco		Unquillo		Villa Allende		Superficie autorizada
	Permisos otorgados	Superficie autorizada	Permisos otorgados	Superficie autorizada	Permisos otorgados	Superficie autorizada	Permisos otorgados	Superficie autorizada	Permisos otorgados	Superficie autorizada	
		m²		m²		m²		m²		m²	
2024	Ago	43	18.783	10	2.653	7	592	15	4.067	15	4.020
	Sep	27	3.783	20	3.672	3	390	19	3.625	10	2.263
	Oct	36	5.979	23	2.284	3	378	10	2.454	10	2.975
	Nov	33	5.841	8	1.659	4	398	10	6.985	9	1.083
	Dic	17	6.391	14	1.627	3	293	11	2.117	10	2.580
2025	Ene	29	17.286	0	0	0	0	18	3.794	5	1.238
	Feb	26	12.960	16	2.625	18	2.353	12	2.081	4	705
	Mar	27	6.686	19	3.286	13	1.945	7	1.433	11	4.857
	Abr	21	6.228	19	9.999	13	4.759	8	1.582	7	3.951
	May	32	14.741	24	2.016	27	7.663	14	2.435	10	1.586
	Jun	33	11.692	14	3.095	19	3.690	6	1.675	12	2.858
	Jul	36	10.725	8	2.592	9	2.095	14	2.497	12	6.948
	Ago	63	44.561	19	7.177	2	278	17	9.862	11	3.153

Córdoba											
Período	Córdoba						Corrientes				
	Villa Carlos Paz		Villa Dolores		Villa María		Bella Vista		Corrientes		Superficie autorizada
	Permisos otorgados	Superficie autorizada	Permisos otorgados	Superficie autorizada	Permisos otorgados	Superficie autorizada	Permisos otorgados	Superficie autorizada	Permisos otorgados	Superficie autorizada	
		m²		m²		m²		m²		m²	
2024	Ago	37	7.789	4	1.115	51	13.234	1	488	25	23.050
	Sep	24	3.319	4	321	45	10.577	5	758	14	14.071
	Oct	31	3.256	3	172	46	9.403	5	1.005	16	2.826
	Nov	16	1.273	4	404	50	11.752	3	780	12	5.561
	Dic	19	2.175	4	925	31	5.144	1	71	15	6.450
2025	Ene	33	5.161	0	0	45	5.389	2	1.143	6	1.706
	Feb	18	4.081	5	1.086	29	16.938	2	321	16	4.399
	Mar	22	3.279	4	1.262	28	5.608	7	1.122	10	16.722
	Abr	21	4.733	0	0	35	17.999	3	581	6	6.647
	May	25	2.929	3	342	66	12.494	2	277	8	8.536
	Jun	29	5.092	0	0	27	8.987	0	0	8	461
	Jul	30	15.131	1	82	45	12.155	1	191	13	9.463
	Ago	42	6.970	1	250	22	9.097	5	1.248	13	4.273

(continúa)

## 8. Construcción

**Cuadro 8.3.1** (continuación)

Período		Corrientes								Chaco	
		Curuzú Cuatía		Goya		Paso de los Libres		Paso de la Patria		Resistencia	
		Permisos otorgados	Superficie autorizada	Permisos otorgados	Superficie autorizada	Permisos otorgados	Superficie autorizada	Permisos otorgados	Superficie autorizada	Permisos otorgados	Superficie autorizada
		m <sup>2</sup>		m <sup>2</sup>		m <sup>2</sup>		m <sup>2</sup>		m <sup>2</sup>	
2024	Ago	5	678	13	3.780	7	1.578	3	624	28	7.471
	Sep	4	417	20	3.624	2	335	1	191	30	4.991
	Oct	3	251	12	2.248	4	1.253	3	607	20	4.847
	Nov	2	140	14	2.493	3	487	6	1.029	11	1.952
	Dic	4	1.333	25	2.781	1	75	7	1.103	5	2.824
2025	Ene	1	280	8	1.377	5	859	4	1.764	6	1.086
	Feb	4	651	10	2.452	5	945	6	1.395	17	5.935
	Mar	5	756	8	689	6	830	8	1.221	12	1.617
	Abr	7	2.133	11	1.349	3	304	2	433	17	6.001
	May	13	3.330	7	1.355	0	0	5	1.253	27	6.668
	Jun	3	139	16	1.977	2	911	2	394	6	1.042
	Jul	2	281	14	3.530	3	497	6	1.174	11	1.759
	Ago	6	1.475	25	3.260	2	165	2	224	5	742

Período		Chubut									
		Comodoro Rivadavia		Esquel		Puerto Madryn		Rawson		Trelew	
		Permisos otorgados	Superficie autorizada	Permisos otorgados	Superficie autorizada	Permisos otorgados	Superficie autorizada	Permisos otorgados	Superficie autorizada	Permisos otorgados	Superficie autorizada
		m <sup>2</sup>		m <sup>2</sup>		m <sup>2</sup>		m <sup>2</sup>		m <sup>2</sup>	
2024	Ago	31	8.424	20	1.745	41	8.566	42	6.614	5	531
	Sep	35	4.194	22	2.511	29	11.887	33	5.169	13	1.855
	Oct	51	9.628	18	1.558	48	9.245	21	3.569	33	3.221
	Nov	31	4.961	29	3.098	24	5.867	30	5.566	17	1.408
	Dic	48	10.828	20	3.038	22	5.451	26	4.206	9	1.038
2025	Ene	39	5.568	25	3.635	40	9.732	24	3.894	12	379
	Feb	33	6.418	25	2.495	25	11.329	26	5.854	44	5.192
	Mar	36	5.632	31	4.363	20	3.547	28	5.456	27	2.956
	Abr	24	2.869	19	2.351	19	3.956	30	4.934	38	7.250
	May	34	5.765	22	3.698	42	5.372	26	2.604	35	9.248
	Jun	37	4.647	29	3.703	31	4.380	27	3.403	48	7.621
	Jul	48	7.989	31	4.027	34	10.464	30	3.782	44	6.191
	Ago	49	9.191	29	2.295	25	4.377	35	4.083	36	5.581

(continúa)



### 8.3 Permisos de edificación

**Cuadro 8.3.1** (continuación)

Entre Ríos											
Período		Colón		Concepción del Uruguay		Concordia		Chajarí		Crespo	
		Permisos otorgados	Superficie autorizada	Permisos otorgados	Superficie autorizada	Permisos otorgados	Superficie autorizada	Permisos otorgados	Superficie autorizada	Permisos otorgados	Superficie autorizada
			m²		m²		m²		m²		m²
2024	Ago	16	2.571	79	13.160	28	4.299	23	3.286	21	3.017
	Sep	10	2.195	84	12.836	40	8.922	47	6.007	14	2.709
	Oct	27	5.852	68	13.209	36	7.889	35	4.674	28	4.091
	Nov	14	6.121	21	4.018	28	6.655	29	4.158	15	3.222
	Dic	14	2.238	47	5.330	40	6.457	42	6.179	18	3.549
2025	Ene	17	2.486	20	2.010	29	5.835	26	2.958	17	2.769
	Feb	12	2.648	51	11.671	20	5.562	14	1.581	17	3.098
	Mar	13	1.467	46	8.080	21	3.118	26	3.808	14	2.052
	Abr	19	4.507	42	6.389	26	9.432	25	2.899	9	1.412
	May	15	2.235	67	6.173	29	5.902	33	7.790	15	1.654
	Jun	7	748	35	8.604	29	4.256	28	3.643	23	4.937
	Jul	18	3.257	59	6.858	40	5.116	28	3.641	16	3.284
	Ago	12	1.627	48	4.951	25	3.316	31	4.513	20	3.305

Entre Ríos											
Período		Gualeguay		Gualeguaychú		María Grande		Paraná		San José	
		Permisos otorgados	Superficie autorizada	Permisos otorgados	Superficie autorizada	Permisos otorgados	Superficie autorizada	Permisos otorgados	Superficie autorizada	Permisos otorgados	Superficie autorizada
			m²		m²		m²		m²		m²
2024	Ago	11	1.783	97	14.512	2	475	38	7.612	6	724
	Sep	21	3.601	112	13.976	7	1.179	38	9.040	12	1.529
	Oct	15	5.667	67	18.393	4	875	26	4.977	10	982
	Nov	15	2.707	30	4.108	2	210	46	14.424	7	893
	Dic	15	2.774	54	9.142	4	325	5	2.970	6	531
2025	Ene	18	2.882	77	11.586	1	102	23	24.094	15	1.146
	Feb	11	1.428	34	5.277	1	175	44	19.875	7	756
	Mar	14	2.300	98	14.143	5	555	54	19.860	14	2.600
	Abr	21	3.866	106	17.298	9	637	52	7.084	10	1.213
	May	28	3.800	73	11.571	3	324	39	8.460	15	1.909
	Jun	8	1.203	46	8.621	8	691	41	7.231	19	2.803
	Jul	14	2.133	75	13.786	2	2.180	27	4.748	15	2.475
	Ago	12	2.306	65	8.837	5	665	30	7.172	9	899

(continúa)

## 8. Construcción

**Cuadro 8.3.1** (continuación)

Período		Entre Ríos								Formosa	
		Viale		Victoria		Villaguay		Villa Libertador San Martín		Clorinda	
		Permisos otorgados	Superficie autorizada	Permisos otorgados	Superficie autorizada	Permisos otorgados	Superficie autorizada	Permisos otorgados	Superficie autorizada	Permisos otorgados	Superficie autorizada
		m²		m²		m²		m²		m²	
2024	Ago	5	761	11	823	19	2.277	16	2.419	16	2.911
	Sep	8	1.532	8	740	24	3.233	10	1.973	10	2.551
	Oct	11	2.331	16	1.581	43	3.480	7	1.224	18	5.122
	Nov	5	574	15	1.531	18	2.020	11	1.911	11	1.578
	Dic	5	490	17	3.319	20	2.042	6	890	23	6.796
2025	Ene	2	368	0	0	11	1.751	9	1.804	19	3.251
	Feb	3	441	18	2.370	16	1.586	5	976	8	2.011
	Mar	4	148	20	1.381	17	1.537	6	764	12	2.452
	Abr	11	1.098	29	5.619	13	1.115	9	1.170	7	478
	May	4	243	20	2.195	10	1.689	8	787	5	750
	Jun	8	1.250	12	1.147	11	1.463	10	1.838	6	1.092
	Jul	6	508	22	2.666	17	1.770	10	1.619	10	1.230
	Ago	5	668	26	2.685	20	2.021	3	434	4	1.102

Período		Formosa				Jujuy					
		Formosa		Libertador General San Martín		Palpalá		Perico		San Pedro de Jujuy	
		Permisos otorgados	Superficie autorizada	Permisos otorgados	Superficie autorizada	Permisos otorgados	Superficie autorizada	Permisos otorgados	Superficie autorizada	Permisos otorgados	Superficie autorizada
		m²		m²		m²		m²		m²	
2024	Ago	29	5.809	0	0	0	0	24	2.833	6	695
	Sep	20	5.435	0	0	15	2.846	30	6.004	4	845
	Oct	18	6.848	0	0	25	5.524	20	3.029	10	2.537
	Nov	21	4.765	0	0	12	4.050	29	2.738	17	2.540
	Dic	23	4.615	0	0	17	2.994	17	1.047	3	1.193
2025	Ene	36	7.804	0	0	20	3.361	21	3.131	7	1.004
	Feb	11	1.238	0	0	20	3.427	15	1.664	6	2.613
	Mar	14	2.331	0	0	20	4.492	16	1.696	10	1.675
	Abr	14	2.295	0	0	29	6.213	12	1.569	11	2.190
	May	16	2.733	2	538	20	4.492	38	2.962	4	695
	Jun	22	3.834	2	296	29	5.275	19	1.376	7	2.032
	Jul	17	3.568	2	293	29	7.082	20	2.037	5	616
	Ago	26	5.293	2	123	36	9.165	22	2.638	7	1.098

(continúa)

### 8.3 Permisos de edificación

**Cuadro 8.3.1** (continuación)

		Jujuy		La Pampa				La Rioja			
Período		San Salvador de Jujuy		General Pico		Santa Rosa		Chilecito		La Rioja	
		Permisos otorgados	Superficie autorizada	Permisos otorgados	Superficie autorizada	Permisos otorgados	Superficie autorizada	Permisos otorgados	Superficie autorizada	Permisos otorgados	Superficie autorizada
		m²		m²		m²		m²		m²	
2024	Ago	50	5.358	55	4.049	79	6.797	5	1.128	9	3.123
	Sep	43	5.648	72	8.964	92	10.921	7	1.322	13	3.425
	Oct	33	4.204	84	6.429	95	11.067	5	1.827	15	5.058
	Nov	34	7.242	55	3.040	62	8.821	7	2.008	13	3.715
	Dic	45	5.032	84	7.015	98	13.541	11	2.398	4	9.208
2025	Ene	48	4.174	72	9.402	133	13.087	0	0	34	2.665
	Feb	34	17.238	43	3.773	193	15.701	4	1.091	5	1.488
	Mar	36	4.733	36	1.956	233	21.620	2	454	19	2.821
	Abr	36	3.936	46	5.868	235	20.334	4	690	15	6.268
	May	38	3.159	30	3.116	147	16.776	0	0	13	2.859
	Jun	43	4.609	49	8.727	55	11.008	4	1.643	5	1.049
	Jul	68	8.865	44	4.202	67	11.711	1	773	11	5.960
	Ago	53	4.977	59	6.083	93	9.738	5	1.224	14	5.341

Mendoza											
Período		General Alvear		Godoy Cruz		Guaymallén		Las Heras		Luján de Cuyo	
		Permisos otorgados	Superficie autorizada	Permisos otorgados	Superficie autorizada	Permisos otorgados	Superficie autorizada	Permisos otorgados	Superficie autorizada	Permisos otorgados	Superficie autorizada
		m²		m²		m²		m²		m²	
2024	Ago	84	6.332	24	4.561	52	14.095	19	1.521	124	35.002
	Sep	49	4.381	21	7.514	39	10.083	24	2.518	136	31.655
	Oct	21	1.837	30	7.082	51	11.628	25	3.127	207	72.620
	Nov	23	7.757	21	7.317	44	9.714	11	1.162	150	26.012
	Dic	12	790	18	3.502	50	12.756	24	2.727	152	27.407
2025	Ene	25	764	28	4.377	50	13.353	30	3.416	184	29.859
	Feb	30	1.774	14	2.735	48	9.900	10	2.022	142	25.055
	Mar	58	2.306	12	4.075	33	9.259	10	1.013	149	20.562
	Abr	27	1.447	18	2.681	39	7.440	17	2.814	191	34.241
	May	54	13.034	23	7.393	36	15.339	14	2.130	186	28.309
	Jun	18	461	20	6.774	33	8.275	16	2.935	159	24.291
	Jul	24	682	16	2.692	28	5.645	28	3.860	182	39.493
	Ago	32	13.596	24	3.384	56	12.404	22	2.324	66	18.956

(continúa)

## 8. Construcción

**Cuadro 8.3.1** (continuación)

Período		Mendoza									
		Maipú		Mendoza		San Martín		San Rafael		Tunuyán	
		Permisos otorgados	Superficie autorizada	Permisos otorgados	Superficie autorizada	Permisos otorgados	Superficie autorizada	Permisos otorgados	Superficie autorizada	Permisos otorgados	Superficie autorizada
		m <sup>2</sup>		m <sup>2</sup>		m <sup>2</sup>		m <sup>2</sup>		m <sup>2</sup>	
2024	Ago	18	4.929	6	2.703	27	5.929	67	12.115	17	4.500
	Sep	13	2.395	6	1.847	26	3.036	85	16.479	28	7.453
	Oct	12	1.787	5	825	33	3.431	62	13.859	16	3.824
	Nov	7	998	4	625	71	6.316	91	14.522	19	2.110
	Dic	31	15.779	8	4.870	29	3.769	42	7.194	6	1.806
2025	Ene	36	7.526	5	3.914	21	2.666	44	4.864	29	15.417
	Feb	11	1.805	1	814	21	2.776	55	9.846	18	3.137
	Mar	8	3.886	3	1.657	19	3.052	105	23.003	12	1.099
	Abr	11	1.981	9	11.337	9	777	86	15.515	17	2.060
	May	17	3.099	11	11.711	126	11.652	88	15.304	8	932
	Jun	9	1.103	2	339	19	2.334	65	11.338	17	1.883
	Jul	30	6.840	1	304	30	5.299	41	10.952	23	7.969
	Ago	14	2.964	6	2.850	87	9.131	91	16.464	20	2.908

Período		Misiones									
		Apóstoles		Eldorado		Leandro N. Alem		Oberá		Posadas	
		Permisos otorgados	Superficie autorizada	Permisos otorgados	Superficie autorizada	Permisos otorgados	Superficie autorizada	Permisos otorgados	Superficie autorizada	Permisos otorgados	Superficie autorizada
		m <sup>2</sup>		m <sup>2</sup>		m <sup>2</sup>		m <sup>2</sup>		m <sup>2</sup>	
2024	Ago	10	2.053	3	1.022	10	2.286	18	3.106	47	23.130
	Sep	7	638	4	2.419	5	531	20	6.159	48	21.435
	Oct	8	2.618	12	5.658	12	1.778	30	10.348	47	26.279
	Nov	6	1.143	10	1.733	14	2.512	27	5.261	32	31.240
	Dic	8	1.284	8	5.019	25	5.248	28	14.516	24	30.183
2025	Ene	4	449	10	2.999	15	2.087	19	7.088	16	10.713
	Feb	5	507	12	3.709	0	0	22	4.760	15	8.745
	Mar	5	1.296	11	7.076	14	3.166	9	1.424	11	6.329
	Abr	5	883	12	7.623	19	2.618	18	4.177	4	997
	May	5	910	21	7.040	6	1.514	31	5.944	15	20.585
	Jun	8	2.096	5	2.405	9	1.467	20	3.180	15	9.596
	Jul	5	623	6	2.978	3	697	21	3.759	23	14.174
	Ago	6	595	4	1.010	2	1.170	24	6.965	16	12.639

(continúa)

### 8.3 Permisos de edificación

**Cuadro 8.3.1** (continuación)

Período		Misiones				Neuquén					
		Puerto Iguazú		Puerto Rico		Aluminé		Centenario		Cutral Co	
		Permisos otorgados	Superficie autorizada	Permisos otorgados	Superficie autorizada	Permisos otorgados	Superficie autorizada	Permisos otorgados	Superficie autorizada	Permisos otorgados	Superficie autorizada
		m²		m²		m²		m²		m²	
2024	Ago	8	8.988	5	1.531	0	0	18	10.229	11	1.512
	Sep	1	48	6	834	2	224	16	7.659	5	1.011
	Oct	8	2.050	5	773	2	203	17	9.118	2	294
	Nov	9	2.165	3	1.149	0	0	6	1.862	6	1.100
	Dic	4	878	7	4.041	2	160	10	5.965	2	705
2025	Ene	22	4.412	2	971	0	0	12	5.348	1	89
	Feb	7	1.762	1	331	0	0	13	2.666	3	2.640
	Mar	2	231	4	3.217	0	0	16	11.845	5	2.246
	Abr	12	4.377	1	243	0	0	12	4.862	3	507
	May	8	4.024	1	37	3	361	24	5.533	3	2.021
	Jun	4	1.517	1	581	2	145	16	3.416	3	268
	Jul	14	2.297	4	2.026	3	165	15	2.779	2	924
	Ago	7	687	0	560	1	43	6	3.746	3	204

Período		Neuquén									
		Neuquén		Plaza Huincul		Plottier		Rincón de los Sauces		San Martín de los Andes	
		Permisos otorgados	Superficie autorizada	Permisos otorgados	Superficie autorizada	Permisos otorgados	Superficie autorizada	Permisos otorgados	Superficie autorizada	Permisos otorgados	Superficie autorizada
		m²		m²		m²		m²		m²	
2024	Ago	127	21.712	0	0	66	11.445	4	519	27	8.470
	Sep	88	11.360	1	189	54	12.051	7	961	46	9.775
	Oct	98	11.460	0	0	65	10.708	3	246	52	13.462
	Nov	73	19.022	1	69	58	7.896	3	565	27	3.788
	Dic	34	7.998	1	126	43	7.055	9	1.021	20	3.791
2025	Ene	81	9.253	0	0	32	8.974	0	0	24	2.660
	Feb	70	17.904	1	402	63	11.516	9	716	24	3.887
	Mar	82	14.358	1	118	52	6.927	6	844	25	2.927
	Abr	88	18.047	0	0	50	11.319	6	799	35	4.307
	May	119	23.572	0	0	58	7.791	6	581	38	4.232
	Jun	102	49.701	0	0	59	9.200	5	281	25	3.770
	Jul	120	40.978	3	1.485	68	12.920	5	1.058	17	2.182
	Ago	92	17.826	1	78	76	11.919	4	348	46	7.028

(continúa)

8. Construcción

Cuadro 8.3.1 (continuación)

Período		Neuquén						Río Negro			
		San Patricio del Chañar		Senillosa		Zapala		Cipolletti		General Roca	
		Permisos otorgados	Superficie autorizada	Permisos otorgados	Superficie autorizada	Permisos otorgados	Superficie autorizada	Permisos otorgados	Superficie autorizada	Permisos otorgados	Superficie autorizada
		m²		m²		m²		m²		m²	
2024	Ago	22	2.024	2	215	41	5.466	60	8.136	54	15.090
	Sep	20	2.760	0	0	42	4.715	38	7.708	64	8.899
	Oct	10	1.295	52	13.462	25	2.607	40	8.845	54	7.131
	Nov	2	136	2	328	22	2.247	55	11.004	53	9.466
	Dic	4	361	2	402	16	2.384	44	11.312	58	11.084
2025	Ene	5	651	0	0	31	5.919	70	13.987	0	0
	Feb	14	2.470	3	423	22	3.240	34	11.908	75	18.582
	Mar	5	741	3	715	32	3.494	55	14.946	50	7.941
	Abr	18	2.437	3	435	35	4.139	68	25.761	46	7.513
	May	2	363	2	406	25	13.735	32	5.076	71	9.591
	Jun	2	575	2	266	16	1.861	39	8.168	63	8.313
	Jul	10	1.104	4	452	57	6.085	45	9.119	69	10.645
	Ago	6	718	1	98	42	5.319	50	4.791	72	11.262

Período		Río Negro						Salta			
		San Carlos de Bariloche		Viedma		Villa Regina		General Güemes		Metán	
		Permisos otorgados	Superficie autorizada	Permisos otorgados	Superficie autorizada	Permisos otorgados	Superficie autorizada	Permisos otorgados	Superficie autorizada	Permisos otorgados	Superficie autorizada
		m²		m²		m²		m²		m²	
2024	Ago	18	27.084	37	6.164	35	3.938	2	1.394	4	1.720
	Sep	31	13.653	37	3.298	34	2.603	4	1.150	2	348
	Oct	5	649	34	9.350	27	3.128	2	133	5	981
	Nov	21	12.347	46	3.996	29	2.864	3	959	6	1.540
	Dic	37	31.717	28	7.145	33	3.819	1	158	0	0
2025	Ene	50	22.673	23	1.889	0	0	3	1.338	2	503
	Feb	35	12.786	35	5.159	16	3.822	3	494	2	450
	Mar	22	10.441	31	3.599	32	3.417	4	863	1	194
	Abr	42	28.752	29	3.929	33	3.118	2	627	2	255
	May	42	19.639	34	3.267	41	3.945	1	218	0	0
	Jun	25	5.731	66	4.204	38	3.328	1	300	0	0
	Jul	34	11.627	39	2.583	36	9.912	0	0	0	0
	Ago	29	9.727	43	2.710	44	4.136	0	0	4	1.882

(continúa)

### 8.3 Permisos de edificación

**Cuadro 8.3.1** (continuación)

Período		Salta						San Juan			
		Salta		San Ramón de la Nueva Orán		Tartagal		9 de Julio		Albardón	
		Permisos otorgados	Superficie autorizada	Permisos otorgados	Superficie autorizada	Permisos otorgados	Superficie autorizada	Permisos otorgados	Superficie autorizada	Permisos otorgados	Superficie autorizada
			m <sup>2</sup>		m <sup>2</sup>		m <sup>2</sup>		m <sup>2</sup>		m <sup>2</sup>
2024	Ago	61	19.491	4	1.401	4	942	0	0	0	0
	Sep	46	12.711	5	3.160	3	878	0	0	18	519
	Oct	44	17.686	4	1.298	4	1.601	0	0	2	313
	Nov	44	20.675	8	1.959	4	1.749	0	0	0	0
	Dic	34	8.680	2	1.252	5	1.678	0	0	0	0
2025	Ene	61	10.459	3	323	3	1.296	0	0	2	870
	Feb	43	11.491	5	900	0	0	1	1.086	1	65
	Mar	48	16.094	3	968	7	2.270	0	0	1	218
	Abr	32	7.369	4	1.292	6	3.952	0	0	0	0
	May	57	16.075	6	1.397	0	0	0	0	0	0
	Jun	52	12.612	5	1.810	2	104	0	0	0	0
	Jul	80	15.009	9	1.568	3	779	1	117	0	0
	Ago	53	37.672	8	2.162	4	1.236	0	0	0	0

Período		San Juan									
		Calingasta		Caucete		Chimbas		Pocito		Rawson	
		Permisos otorgados	Superficie autorizada	Permisos otorgados	Superficie autorizada	Permisos otorgados	Superficie autorizada	Permisos otorgados	Superficie autorizada	Permisos otorgados	Superficie autorizada
			m <sup>2</sup>		m <sup>2</sup>		m <sup>2</sup>		m <sup>2</sup>		m <sup>2</sup>
2024	Ago	1	2.197	0	0	1	97	4	1.292	11	3.093
	Sep	0	0	0	0	2	371	3	286	7	4.207
	Oct	0	0	1	104	3	7.600	3	483	7	1.643
	Nov	1	130	0	0	3	479	3	1.608	6	3.630
	Dic	0	0	0	0	0	0	1	1.111	4	587
2025	Ene	0	0	0	0	3	1.825	4	1.006	6	1.020
	Feb	4	733	0	0	1	135	1	120	9	1.485
	Mar	0	0	0	0	0	0	2	244	3	403
	Abr	0	0	0	0	0	0	0	0	3	387
	May	1	30	0	0	3	567	4	3.871	7	1.466
	Jun	1	288	0	0	0	0	1	4.879	4	1.744
	Jul	2	745	0	0	1	115	3	5.188	8	1.178
	Ago	1	618	0	0	8	3.061	0	0	6	1.093

(continúa)

## 8. Construcción

**Cuadro 8.3.1** (continuación)

Período		San Juan									
		Rivadavia		San Juan		Santa Lucía		Sarmiento		Ullum	
		Permisos otorgados	Superficie autorizada	Permisos otorgados	Superficie autorizada	Permisos otorgados	Superficie autorizada	Permisos otorgados	Superficie autorizada	Permisos otorgados	Superficie autorizada
		m <sup>2</sup>		m <sup>2</sup>		m <sup>2</sup>		m <sup>2</sup>		m <sup>2</sup>	
2024	Ago	9	2.760	13	10.569	10	2.113	1	5	0	0
	Sep	12	3.854	10	2.782	10	3.892	2	4.653	0	0
	Oct	9	2.108	7	3.163	3	364	0	0	0	0
	Nov	5	447	12	11.396	4	3.295	1	4.181	0	0
	Dic	9	4.460	10	2.261	11	2.613	2	492	1	139
2025	Ene	7	1.032	7	2.570	3	886	0	0	0	0
	Feb	8	8.276	11	3.817	14	3.005	0	0	0	0
	Mar	4	1.429	5	1.262	8	1.366	0	0	0	0
	Abr	4	479	4	1.657	0	0	0	0	0	0
	May	8	1.436	6	689	5	2.100	1	193	0	0
	Jun	4	907	6	1.604	11	6.656	0	0	1	157
	Jul	10	2.570	11	4.171	8	6.161	1	196	0	0
	Ago	4	1.203	15	3.673	5	1.068	0	0	0	0

Período		San Juan				San Luis		Santa Cruz			
		Zonda		San Luis		Villa Mercedes		Caleta Olivia		Puerto Deseado	
		Permisos otorgados	Superficie autorizada	Permisos otorgados	Superficie autorizada	Permisos otorgados	Superficie autorizada	Permisos otorgados	Superficie autorizada	Permisos otorgados	Superficie autorizada
		m <sup>2</sup>		m <sup>2</sup>		m <sup>2</sup>		m <sup>2</sup>		m <sup>2</sup>	
2024	Ago	0	0	12	3.983	19	3.878	21	2.572	17	8.460
	Sep	0	0	16	7.701	10	2.754	11	2.737	13	2.265
	Oct	0	0	17	5.225	12	1.406	15	2.524	16	3.019
	Nov	0	0	26	7.536	18	4.102	2	520	9	1.942
	Dic	1	133	18	6.634	18	2.434	10	2.566	25	5.060
2025	Ene	0	0	15	2.317	15	1.796	32	5.371	3	350
	Feb	0	0	13	3.483	9	1.486	7	725	13	2.160
	Mar	0	0	14	4.394	8	882	12	1.059	15	2.620
	Abr	0	0	12	1.491	11	1.218	12	1.381	8	1.963
	May	0	0	14	2.238	10	900	14	1.992	9	2.066
	Jun	0	0	14	3.713	15	1.276	10	983	14	2.125
	Jul	1	190	17	1.782	17	1.988	22	4.285	7	1.219
	Ago	1	317	15	25.138	10	1.120	15	1.888	12	2.680

(continúa)



### 8.3 Permisos de edificación

**Cuadro 8.3.1** (continuación)

		Santa Cruz				Santa Fe					
Período		Río Gallegos		Armstrong		Arrollo Seco		Avellaneda		Cañada de Gómez	
		Permisos otorgados	Superficie autorizada	Permisos otorgados	Superficie autorizada	Permisos otorgados	Superficie autorizada	Permisos otorgados	Superficie autorizada	Permisos otorgados	Superficie autorizada
		m²		m²		m²		m²		m²	
2024	Ago	22	3.184	18	3.634	10	1.701	10	629	16	6.720
	Sep	18	2.675	4	345	9	1.033	16	1.056	15	2.037
	Oct	31	5.233	8	794	13	1.191	19	2.130	17	5.911
	Nov	23	3.205	8	2.243	7	4.170	24	1.757	16	3.437
	Dic	29	5.196	14	4.441	7	1.559	17	1.120	10	2.980
2025	Ene	25	4.994	8	6.317	6	1.103	12	770	8	539
	Feb	18	10.193	4	219	10	5.110	10	1.208	6	2.070
	Mar	25	4.759	8	900	10	901	10	838	17	2.069
	Abr	36	6.332	4	323	5	673	12	1.031	15	1.617
	May	36	7.639	6	1.963	9	1.014	19	2.213	11	7.782
	Jun	24	7.424	5	263	16	1.990	18	2.522	10	1.481
	Jul	23	3.291	7	1.807	14	1.700	11	1.148	18	4.172
	Ago	62	12.439	9	839	11	1.302	20	3.648	8	1.615

		Santa Fe									
Período		Capitán Bermúdez		Carcarañá		Casilda		Ceres		Coronda	
		Permisos otorgados	Superficie autorizada	Permisos otorgados	Superficie autorizada	Permisos otorgados	Superficie autorizada	Permisos otorgados	Superficie autorizada	Permisos otorgados	Superficie autorizada
			m <sup>2</sup>		m <sup>2</sup>		m <sup>2</sup>		m <sup>2</sup>		m <sup>2</sup>
2024	Ago	6	626	20	7.298	9	927	5	485	3	344
	Sep	3	290	15	1.867	33	3.982	8	846	6	423
	Oct	7	708	14	3.605	15	27.883	8	1.224	3	139
	Nov	8	1.090	5	1.155	10	2.412	0	0	2	108
	Dic	12	2.120	20	6.210	10	1.206	0	0	3	165
2025	Ene	2	275	5	722	10	1.206	8	674	0	0
	Feb	3	645	7	970	12	1.657	6	569	2	189
	Mar	6	599	6	1.017	15	3.133	3	381	3	421
	Abr	2	245	13	15.958	13	2.702	3	1.357	3	263
	May	9	4.162	4	816	16	1.761	4	505	2	51
	Jun	1	66	12	7.490	20	2.730	7	1.017	1	27
	Jul	9	750	5	697	21	3.628	5	612	0	0
	Ago	6	580	6	820	20	4.828	3	241	2	183

(continúa)

## 8. Construcción

**Cuadro 8.3.1** (continuación)

Santa Fe										
Período	El Trébol		Esperanza		Firmat		Florencia		Fray Luis Beltrán	
	Permisos otorgados	Superficie autorizada	Permisos otorgados	Superficie autorizada	Permisos otorgados	Superficie autorizada	Permisos otorgados	Superficie autorizada	Permisos otorgados	Superficie autorizada
		m <sup>2</sup>		m <sup>2</sup>		m <sup>2</sup>		m <sup>2</sup>		m <sup>2</sup>
2024	Ago	5	771	21	12.662	6	413	0	0	215
	Sep	11	2.763	34	6.133	1	88	0	0	95
	Oct	9	1.664	42	15.228	5	366	0	0	22
	Nov	7	1.054	27	9.809	2	500	0	0	196
	Dic	6	1.349	36	12.907	8	923	0	0	201
2025	Ene	6	943	17	2.516	8	634	0	0	212
	Feb	3	733	34	9.187	2	125	0	0	322
	Mar	11	2.238	18	2.908	15	1.410	0	0	134
	Abr	8	1.191	25	2.186	4	716	2	307	79
	May	4	1.069	39	4.877	15	1.624	0	0	149
	Jun	9	1.701	47	5.964	8	1.010	0	0	67
	Jul	4	500	89	8.856	3	229	0	0	40
	Ago	7	5.462	72	7.794	8	807	1	143	843

Santa Fe											
Período		Frontera		Gálvez		Granadero Baigorria		Laguna Paiva		Las Parejas	
		Permisos otorgados	Superficie autorizada	Permisos otorgados	Superficie autorizada	Permisos otorgados	Superficie autorizada	Permisos otorgados	Superficie autorizada	Permisos otorgados	Superficie autorizada
			m²		m²		m²		m²		m²
2024	Ago	0	0	18	1.482	13	1.639	6	502	8	1.045
	Sep	0	0	11	593	11	1.814	4	559	6	471
	Oct	0	0	17	1.996	4	329	7	818	6	578
	Nov	0	0	9	904	9	1.444	1	48	4	684
	Dic	0	0	16	1.783	9	1.138	2	225	4	543
2025	Ene	0	0	6	386	9	1.023	0	0	3	253
	Feb	0	0	7	694	4	1.304	8	624	1	446
	Mar	0	0	15	1.583	7	602	1	346	7	687
	Abr	0	0	11	538	10	959	4	258	6	866
	May	0	0	21	2.164	8	1.078	6	540	9	1.746
	Jun	0	0	8	827	9	647	2	89	5	407
	Jul	0	0	9	579	6	542	10	818	2	156
	Ago	0	0	11	1.444	9	1.066	4	440	1	44

(continúa)

### 8.3 Permisos de edificación

**Cuadro 8.3.1** (continuación)

Santa Fe											
Período	Las Rosas		Las Toscas		Malabrigo		Pérez		Pueblo Esther		
	Permisos otorgados	Superficie autorizada	Permisos otorgados	Superficie autorizada	Permisos otorgados	Superficie autorizada	Permisos otorgados	Superficie autorizada	Permisos otorgados	Superficie autorizada	
		m²		m²		m²		m²		m²	
2024	Ago	6	173	0	0	11	1.340	8	1.860	12	2.398
	Sep	17	953	1	80	3	104	10	5.724	12	1.474
	Oct	8	362	0	0	1	47	7	1.375	11	978
	Nov	7	784	0	0	3	215	3	1.998	9	864
	Dic	8	611	0	0	3	105	3	551	10	1.154
2025	Ene	5	429	0	0	2	155	0	0	4	923
	Feb	5	293	0	0	3	239	3	234	4	1.005
	Mar	4	234	0	0	0	0	7	17.357	10	1.029
	Abr	7	1.219	1	135	1	67	9	2.510	10	1.853
	May	7	852	0	0	6	448	5	626	6	1.512
	Jun	6	1.195	0	0	0	0	11	1.712	7	708
	Jul	4	545	0	0	2	171	5	468	17	2.151
	Ago	9	992	0	0	0	0	6	790	13	1.317

Santa Fe											
Período		Puerto General San Martín		Rafaela		Reconquista		Recreo		Romang	
		Permisos otorgados	Superficie autorizada	Permisos otorgados	Superficie autorizada	Permisos otorgados	Superficie autorizada	Permisos otorgados	Superficie autorizada	Permisos otorgados	Superficie autorizada
			m²		m²		m²		m²		m²
2024	Ago	8	11.982	25	5.128	40	6.337	18	8.007	7	857
	Sep	11	1.054	21	2.120	45	6.439	12	2.603	0	0
	Oct	13	1.510	34	5.283	33	2.762	16	3.739	2	301
	Nov	3	328	9	1.142	46	3.693	6	602	3	246
	Dic	8	1.593	31	3.593	45	6.473	9	7.282	3	226
2025	Ene	5	395	24	3.574	10	894	9	1.868	3	369
	Feb	5	1.360	22	2.189	25	2.835	13	3.209	4	516
	Mar	5	1.334	22	7.422	40	5.676	8	1.229	2	269
	Abr	3	229	15	1.662	38	4.247	13	22.005	2	210
	May	3	850	25	3.458	48	7.083	6	1.661	5	359
	Jun	11	2.446	25	5.081	34	3.241	4	490	6	699
	Jul	3	205	30	3.174	24	2.577	8	2.110	0	0
	Ago	4	253	45	5.034	40	6.651	5	1.679	7	1.445

(continúa)

## 8. Construcción

**Cuadro 8.3.1** (continuación)

Santa Fe											
Período	Rosario		Rufino		San Carlos Centro		San Cristóbal		San Genaro		
	Permisos otorgados	Superficie autorizada	Permisos otorgados	Superficie autorizada	Permisos otorgados	Superficie autorizada	Permisos otorgados	Superficie autorizada	Permisos otorgados	Superficie autorizada	
		m²		m²		m²		m²		m²	
2024	Ago	68	49.135	17	1.783	3	250	0	0	2	127
	Sep	110	56.842	8	851	13	2.077	0	0	3	415
	Oct	109	51.903	22	1.937	17	1.871	2	107	3	307
	Nov	104	13.810	8	607	27	1.709	0	0	2	242
	Dic	89	20.959	11	1.772	20	5.428	0	0	0	0
2025	Ene	88	23.251	6	340	13	1.370	0	0	1	148
	Feb	87	20.990	14	890	9	610	0	0	1	121
	Mar	71	13.022	10	487	13	1.227	0	0	1	150
	Abr	76	27.545	12	749	12	1.201	0	0	3	380
	May	82	28.879	8	858	16	1.515	0	0	4	1.136
	Jun	110	66.091	7	3.113	8	519	0	0	6	246
	Jul	94	33.915	10	925	8	687	1	54	0	0
	Ago	86	17.184	14	920	14	1.789	0	0	2	143

Santa Fe											
Período	San Guillermo		San Javier		San Jorge		San José del Rincón		San Justo		
	Permisos otorgados	Superficie autorizada	Permisos otorgados	Superficie autorizada	Permisos otorgados	Superficie autorizada	Permisos otorgados	Superficie autorizada	Permisos otorgados	Superficie autorizada	
		m²		m²		m²		m²		m²	
2024	Ago	4	634	0	0	9	1.009	1	68	22	1.674
	Sep	4	633	7	913	2	425	4	419	7	708
	Oct	6	1.536	0	0	1	98	1	135	16	1.051
	Nov	2	233	4	935	0	0	1	51	10	1.103
	Dic	0	0	1	77	8	454	0	0	13	1.634
2025	Ene	0	0	1	502	8	825	3	245	21	1.897
	Feb	3	243	4	820	10	927	0	0	16	1.157
	Mar	3	170	7	495	8	825	4	423	13	825
	Abr	1	95	2	292	3	438	3	386	12	721
	May	2	173	3	245	2	220	1	134	13	726
	Jun	4	466	0	0	6	467	3	325	16	971
	Jul	1	225	4	194	4	1.229	3	448	14	740
	Ago	0	0	7	846	3	332	2	220	9	1.144

(continúa)

Cuadro 8.3.1 (continuación)

Santa Fe											
Período		San Lorenzo		Santa Fe		Santo Tomé		Sastre		Sauce Viejo	
		Permisos otorgados	Superficie autorizada	Permisos otorgados	Superficie autorizada	Permisos otorgados	Superficie autorizada	Permisos otorgados	Superficie autorizada	Permisos otorgados	Superficie autorizada
			m²		m²		m²		m²		m²
2024	Ago	12	3.840	25	10.364	39	3.158	0	0	1	129
	Sep	7	871	34	17.151	37	2.830	0	0	8	718
	Oct	11	2.444	44	5.042	39	5.691	0	0	3	778
	Nov	11	2.368	28	4.746	59	6.341	0	0	6	2.446
	Dic	7	497	29	9.127	49	5.598	0	0	2	217
2025	Ene	20	6.241	29	8.509	69	6.435	0	0	3	727
	Feb	6	514	31	14.625	11	744	1	63	12	2.821
	Mar	19	7.656	35	6.906	28	2.767	0	0	5	679
	Abr	14	1.748	30	10.272	32	2.414	0	0	9	1.002
	May	7	1.336	31	15.823	24	2.605	0	0	1	123
	Jun	12	4.859	31	11.850	29	3.284	1	270	4	432
	Jul	16	5.681	41	12.611	50	5.295	0	0	6	426
	Ago	14	4.881	31	8.081	36	3.759	0	0	4	345

Santa Fe											
Período		Suardi		Sunchales		Tostado		Totoras		Venado Tuerto	
		Permisos otorgados	Superficie autorizada	Permisos otorgados	Superficie autorizada	Permisos otorgados	Superficie autorizada	Permisos otorgados	Superficie autorizada	Permisos otorgados	Superficie autorizada
			m²		m²		m²		m²		m²
2024	Ago	3	401	13	2.048	0	0	12	1.029	27	3.732
	Sep	3	699	37	8.313	2	80	7	718	34	4.176
	Oct	4	399	25	1.418	0	0	9	406	31	3.522
	Nov	1	115	19	1.858	0	0	12	684	26	2.521
	Dic	6	907	20	1.417	0	0	8	683	32	21.938
2025	Ene	2	407	23	1.432	0	0	11	1.175	32	3.995
	Feb	2	322	14	514	1	160	6	631	25	2.084
	Mar	1	115	18	2.491	3	130	11	1.782	15	3.326
	Abr	1	51	15	1.246	0	0	11	1.237	24	2.677
	May	2	204	10	2.301	0	0	13	916	31	2.856
	Jun	0	0	15	1.394	0	0	5	1.058	33	3.791
	Jul	3	318	22	1.665	0	0	9	703	29	2.951
	Ago	2	256	8	636	0	0	8	666	31	2.413

(continúa)

## 8. Construcción

**Cuadro 8.3.1** (continuación)

Santa Fe											
Período		Vera		Villa Cañás		Villa Constitución		Villa Gobernador Gálvez		Villa Ocampo	
		Permisos otorgados	Superficie autorizada	Permisos otorgados	Superficie autorizada	Permisos otorgados	Superficie autorizada	Permisos otorgados	Superficie autorizada	Permisos otorgados	Superficie autorizada
			m²		m²		m²		m²		m²
2024	Ago	5	526	1	70	14	1.915	1	41	2	811
	Sep	6	8.384	0	0	26	4.739	9	10.484	1	128
	Oct	5	512	3	1.272	15	3.814	11	24.416	0	0
	Nov	5	576	2	127	25	3.463	3	883	1	300
	Dic	5	506	1	96	25	4.332	6	1.044	0	0
2025	Ene	0	0	0	0	17	1.864	5	508	2	195
	Feb	4	554	4	197	5	637	4	511	2	366
	Mar	1	135	2	120	14	2.338	7	4.380	2	244
	Abr	2	209	2	150	15	2.329	4	1.781	1	223
	May	7	1.533	4	260	15	1.254	3	858	0	0
	Jun	3	917	3	193	24	1.997	5	847	0	0
	Jul	6	618	6	866	12	2.531	3	234	1	136
	Ago	6	1.214	1	48	16	2.123	4	3.013	1	110

Periodo		Santiago del Estero				Tierra del Fuego				Tucumán	
		La Banda		Santiago del Estero		Río Grande		Ushuaia		Aguilares	
		Permisos otorgados	Superficie autorizada	Permisos otorgados	Superficie autorizada	Permisos otorgados	Superficie autorizada	Permisos otorgados	Superficie autorizada	Permisos otorgados	Superficie autorizada
			m²		m²		m²		m²		m²
2024	Ago	9	2.922	11	5.978	21	3.839	38	9.386	3	985
	Sep	6	1.583	5	1.551	42	11.360	31	9.934	2	363
	Oct	4	1.762	9	16.008	51	11.505	40	9.220	2	346
	Nov	9	3.732	7	17.177	33	6.734	51	8.836	2	515
	Dic	5	1.843	15	29.683	31	4.244	35	10.991	0	0
2025	Ene	4	851	6	4.124	33	5.524	36	9.035	1	96
	Feb	5	1.443	11	5.907	38	4.814	37	17.398	0	0
	Mar	6	1.912	8	13.559	29	5.111	32	5.436	1	386
	Abr	3	1.085	6	2.857	25	4.078	32	7.210	0	0
	May	3	2.047	15	21.933	28	5.478	30	8.506	2	473
	Jun	4	1.192	18	21.081	25	3.634	16	8.022	2	953
	Jul	6	2.410	18	17.278	27	9.276	30	8.423	2	320
	Ago	4	872	3	2.296	47	9.477	11	1.517	0	0

(continúa)

### 8.3 Permisos de edificación

**Cuadro 8.3.1 (conclusión)**

Tucumán									
Período		Banda del Río Salí		Concepción		Lules		Monteros	
		Permisos otorgados	Superficie autorizada	Permisos otorgados	Superficie autorizada	Permisos otorgados	Superficie autorizada	Permisos otorgados	Superficie autorizada
			m <sup>2</sup>		m <sup>2</sup>		m <sup>2</sup>		m <sup>2</sup>
2024	Ago	6	8.795	5	550	0	0	2	644
	Sep	3	1.156	4	1.187	0	0	1	340
	Oct	3	1.421	13	2.928	0	0	0	0
	Nov	2	2.099	2	146	0	0	2	483
	Dic	3	1.798	5	1.617	0	0	0	0
2025	Ene	0	0	8	3.921	2	722	1	153
	Feb	2	4.283	1	215	2	1.156	2	612
	Mar	2	2.761	7	1.278	0	0	1	580
	Abr	3	222	3	1.868	3	907	1	175
	May	1	200	3	402	0	0	1	264
	Jun	1	389	5	2.537	2	335	0	0
	Jul	2	2.211	5	867	1	500	0	0
	Ago	3	7.876	9	1.542	1	434	1	253

Tucumán							
Período		San Miguel de Tucumán		Tafí Viejo		Yerba Buena	
		Permisos otorgados	Superficie autorizada	Permisos otorgados	Superficie autorizada	Permisos otorgados	Superficie autorizada
			m <sup>2</sup>		m <sup>2</sup>		m <sup>2</sup>
2024	Ago	11	8.045	13	4.584	16	2.813
	Sep	8	8.282	14	4.001	30	7.352
	Oct	7	7.022	3	1.359	44	12.162
	Nov	5	6.474	7	1.853	27	6.934
	Dic	4	4.835	5	2.479	38	9.750
2025	Ene	3	1.907	8	3.092	20	6.970
	Feb	2	921	11	1.356	10	4.311
	Mar	10	3.757	5	6.684	23	6.146
	Abr	4	1.411	9	3.672	20	12.943
	May	12	14.499	3	733	18	3.988
	Jun	4	2.551	7	815	17	15.793
	Jul	25	14.824	6	1.129	17	5.010
	Ago	21	56.095	5	1.420	27	6.558

**Cuadro 8.3.2 Superficie autorizada por los permisos de edificación en 246 municipios, en metros cuadrados, variación porcentual y cantidad de permisos otorgados. Agosto 2024-agosto 2025**

Período		Superficie autorizada	Variación porcentual		Permisos otorgados
			respecto al mismo mes del año anterior	acumulada el año respecto a igual acumulado del año anterior	
		m <sup>2</sup>	%		
2024	Ago	1.429.837	-3,2	-11,7	4.988
	Sep	1.321.524	-7,6	-11,2	4.969
	Oct	1.538.624	2,8	-9,7	5.472
	Nov	1.177.863	-28,9	-11,8	4.766
	Dic	1.342.259	4,7	-10,5	4.556
2025	Ene	1.283.329	2,1	2,1	4.562
	Feb	1.053.238	8,1	4,7	4.132
	Mar	1.213.864	5,2	4,9	4.483
	Abr	1.264.985	2,8	4,3	4.679
	May	1.372.954	7,5	5,0	4.819
	Jun	1.366.173	32,7	9,1	4.291
	Jul	1.384.446	5,0	8,5	4.885
	Ago	1.451.249	1,5	7,4	4.934

**Fuente:** INDEC, Dirección Nacional de Estadísticas Económicas. Dirección de Estadísticas Mineras, Manufactureras, Energéticas y de la Construcción.



9.1	Oferta y demanda globales. Valores trimestrales en millones de pesos a precios de 2004	172
9.2	Oferta y demanda globales. Valores trimestrales. Variación porcentual respecto a igual período del año anterior	172
9.3	Oferta y demanda globales. Porcentaje del PIB a precios constantes	173
9.4	Producto interno bruto, por categoría de tabulación. Valores trimestrales en millones de pesos a precios de 2004	173
9.5	Producto interno bruto, por categoría de tabulación. Valores trimestrales. Variación porcentual respecto a igual período del año anterior	174
9.6	Formación bruta de capital fijo. Valores trimestrales en millones de pesos a precios de 2004	175
9.7	Formación bruta de capital fijo. Valores trimestrales. Variación porcentual respecto a igual período del año anterior	175
9.8	Oferta y demanda globales. Valores trimestrales en millones de pesos a precios corrientes	176
9.9	Oferta y demanda globales. Índices de precios implícitos	176
9.10	Oferta y demanda globales. Valores trimestrales. Variación porcentual del índice de precios implícitos respecto a igual período del año anterior	177
9.11	Oferta y demanda globales. Porcentaje del PIB a precios corrientes	177
9.12	Producto interno bruto, por categoría de tabulación. Valores trimestrales en millones de pesos a precios de corrientes	178
9.13	Producto interno bruto, por categoría de tabulación. Índice de precios implícitos	179
9.14	Formación bruta de capital fijo. Valores trimestrales en millones de pesos a precios corrientes	180
9.15	Formación bruta de capital fijo. Índice de precios implícitos	180

La Dirección Nacional de Cuentas Nacionales (DNCN) publica en esta oportunidad las nuevas estimaciones del año base 2004 y las series trimestrales de oferta y demanda globales del período cuarto trimestre 2020-cuarto trimestre 2021, a precios constantes de 2004 y a precios corrientes.

El **Sistema de Cuentas Nacionales 2008 (SCN 2008)** es un marco estadístico que proporciona un conjunto completo, coherente y flexible de cuentas macroeconómicas para la formulación de políticas, análisis y propósitos de investigación. Se ha producido y está realizado bajo los auspicios de las Naciones Unidas, la Comisión Europea, la OCDE, el FMI y el Banco Mundial. Representa una actualización del SCN 1993, el cual fue elaborado bajo la responsabilidad conjunta de las cinco organizaciones.

Al igual que las ediciones anteriores, el SCN 2008 refleja las necesidades cambiantes de las personas usuarias, los nuevos desarrollos en el entorno económico y los avances en la investigación metodológica. Está diseñado para ser usado por todos los países, ya que ha sido concebido para dar cabida a las necesidades de los países en diferentes etapas de desarrollo económico. Proporciona un marco global de las normas en otros ámbitos de las estadísticas económicas y facilita la integración de estos sistemas estadísticos para lograr coherencia con las cuentas nacionales.

El conjunto de indicadores macroeconómicos que elabora la DNCN abarca la cuenta de Producción, la cuenta de Bienes y servicios y la cuenta de Generación del ingreso del Sistema de Cuentas Nacionales y ha seguido las recomendaciones del SCN 2008.

La economía total se desagrega según la Clasificación Industrial Internacional Uniforme de todas las actividades económicas (CIIU revisión 3.1).

La producción y el valor agregado (el valor creado por la producción) de cada sector de actividad se valorizan a precios básicos, es decir, sin los impuestos netos de subvenciones sobre los productos.

El **producto interno bruto (PIB)** en su conjunto es el total del valor agregado bruto a precios básicos de todas las unidades institucionales (sociedades, Gobierno, hogares, instituciones sin fin de lucro que sirven a los hogares) residentes en la economía más todos los impuestos sobre los productos, menos todas las subvenciones sobre estos.

Aunque el concepto de PIB se basa en este principio, el PIB, tal como se define en el SCN, es una identidad que existe entre una medida construida sobre el valor agregado, una construida sobre los ingresos y una basada en los gastos finales.

La cuenta de Producción mide el PIB mediante el valor agregado generado por todos los productores residentes.

La cuenta de Bienes y servicios mide el PIB mediante la suma de los gastos en bienes y servicios finales (consumo, formación de capital, exportaciones, menos el valor de las importaciones de bienes y servicios).

La cuenta de Generación del ingreso mide el PIB mediante la suma de los componentes del valor agregado generado en la producción (remuneración de asalariados, ingreso mixto bruto, excedente de explotación bruto y otros impuestos a la actividad productiva).

### Principales variables macroeconómicas que son objeto de medición

**Producción:** valor de todos los bienes y servicios (finales e intermedios) producidos por las unidades institucionales residentes.

**Consumo intermedio:** valor de los bienes y servicios consumidos como insumo en el proceso de producción, excluido el consumo de los activos fijos (depreciación).

**Valor agregado bruto:** definido como el valor de la producción menos el del consumo intermedio.

**Consumo nacional privado:** valor de los bienes y servicios de producción nacional e importados destinados al consumo de los hogares.

**Consumo público:** gasto de consumo final del Gobierno nacional y de los gobiernos provinciales y municipales en servicios colectivos y en bienes y servicios de consumo individuales.

**Formación bruta de capital:** valor de los bienes y servicios de producción nacional e importados durante el período, destinados a la incorporación de activos fijos por parte de las empresas y de las familias, más la variación de existencias.

**Exportaciones:** valor de los bienes y servicios de producción nacional adquiridos por no residentes durante el período.

**Importaciones:** valor de los bienes y servicios finales e intermedios producidos en el resto del mundo y adquiridos por residentes.

**Remuneración de asalariados:** sueldos y salarios, en dinero o en especie, más las contribuciones al seguro social a pagar por una empresa en contraprestación del trabajo realizado por los asalariados durante el período contable.

**Excedente de explotación bruto:** mide el exceso o déficit del valor agregado por sobre la remuneración de asalariados y los impuestos, menos las subvenciones a la actividad productiva en el caso de empresas constituidas en sociedad y en el de las cuasisociedades (empresas no constituidas en sociedad que funcionan como sociedades).

**Ingreso mixto bruto:** nombre que recibe el excedente de explotación en el caso de empresas no constituidas en sociedad, propiedad de los hogares, ya que implícitamente contiene un elemento de remuneración del trabajo realizado por el propietario o por otros miembros del hogar que no puede identificarse por separado del rendimiento obtenido por el propietario como empresario.

## 9. Cuentas nacionales

**Cuadro 9.1 Oferta y demanda globales. Valores trimestrales en millones de pesos a precios de 2004**

	2024 <sup>(1)</sup>				2025 <sup>(1)</sup>	
	2º trimestre	3º trimestre	4º trimestre	Total	1º trimestre	2º trimestre
<b>Producto interno bruto</b>	<b>729.948</b>	<b>714.524</b>	<b>718.991</b>	<b>708.130</b>	<b>708.114</b>	<b>775.965</b>
Importaciones FOB (bienes y servicios reales)	166.315	180.683	198.736	176.815	226.189	229.966
<b>Oferta global</b>	<b>896.263</b>	<b>895.208</b>	<b>917.728</b>	<b>884.945</b>	<b>934.303</b>	<b>1.005.931</b>
<b>Demanda global</b>	<b>896.263</b>	<b>895.208</b>	<b>917.728</b>	<b>884.945</b>	<b>934.303</b>	<b>1.005.931</b>
Consumo privado	537.145	490.539	506.043	509.855	561.079	590.496
Consumo público	97.708	94.541	98.477	96.060	91.913	98.311
Exportaciones FOB (bienes y servicios reales)	163.868	172.279	172.061	163.813	156.840	169.197
Formación bruta de capital fijo	112.401	136.303	141.001	124.543	142.607	148.492
Variación de existencias <sup>(2)</sup>	-9.453	16.814	27.028	1.288	-20.950	-3.283
Objetos valiosos	0	0	0	0	0	0
Discrepancia estadística <sup>(3)</sup>	-5.406	-15.268	-26.883	-10.613	2.813	2.717

<sup>(1)</sup> Datos preliminares.

<sup>(2)</sup> Incluye variación de existencias de los principales productos agrícolas en proceso y terminados, productos pecuarios, petróleo, productos manufacturados, productos importados y suministros y materiales del gobierno. Los años definitivos del período 2004-2017 incluyen discrepancia estadística. A partir de 2018, la revisión de los datos del año definitivo se realiza mediante un cuadro de oferta y utilización (COU).

<sup>(3)</sup> Incluye variación de existencias no captadas (resto de productos agropecuarios, resto de minería y existencias en locales comerciales de productos nacionales).

**Fuente:** INDEC, Dirección Nacional de Cuentas Nacionales.

**Cuadro 9.2 Oferta y demanda globales. Valores trimestrales. Variación porcentual respecto a igual período del año anterior**

	2024 <sup>(1)</sup>				2025 <sup>(1)</sup>	
	2º trimestre	3º trimestre	4º trimestre	Total	1º trimestre	2º trimestre
<b>Producto interno bruto</b>	<b>-1,1</b>	<b>-1,9</b>	<b>2,6</b>	<b>-1,3</b>	<b>5,8</b>	<b>6,3</b>
Importaciones FOB (bienes y servicios reales)	-21,5	-11,7	9,1	-10,2	40,0	38,3
<b>Oferta global</b>	<b>-5,6</b>	<b>-4,1</b>	<b>4,0</b>	<b>-3,2</b>	<b>12,5</b>	<b>12,2</b>
<b>Demanda global</b>	<b>-5,6</b>	<b>-4,1</b>	<b>4,0</b>	<b>-3,2</b>	<b>12,5</b>	<b>12,2</b>
Consumo privado	-8,5	-1,2	5,0	-2,9	11,0	9,9
Consumo público	-5,7	-4,7	-0,7	-3,8	-1,7	0,6
Exportaciones FOB (bienes y servicios reales)	18,7	19,2	25,9	19,8	6,7	3,3
Formación bruta de capital fijo	-29,1	-16,5	2,2	-17,2	31,5	32,1
Variación de existencias <sup>(2)</sup>	///	///	///	///	///	///
Objetos valiosos	///	///	///	///	///	///
Discrepancia estadística <sup>(3)</sup>	///	///	///	///	///	///

<sup>(1)</sup> Datos preliminares.

<sup>(2)</sup> Incluye variación de existencias de los principales productos agrícolas en proceso y terminados, productos pecuarios, petróleo, productos manufacturados y productos importados y suministros y materiales del gobierno. Los años definitivos del período 2004-2017 incluyen discrepancia estadística. A partir de 2018, la revisión de los datos del año definitivo se realiza mediante un cuadro de oferta y utilización (COU).

<sup>(3)</sup> Incluye variación de existencias no captadas (resto de productos agropecuarios, resto de minería y existencias en locales comerciales de productos nacionales).

**Fuente:** INDEC, Dirección Nacional de Cuentas Nacionales.

**Cuadro 9.3 Oferta y demanda globales. Porcentaje del PIB a precios constantes**

	2024 <sup>(1)</sup>				2025 <sup>(1)</sup>	
	2º trimestre	3º trimestre	4º trimestre	Total	1º trimestre	2º trimestre
<b>Producto interno bruto</b>	<b>100,0</b>	<b>100,0</b>	<b>100,0</b>	<b>100,0</b>	<b>100,0</b>	<b>100,0</b>
Importaciones FOB (bienes y servicios reales)	22,8	25,3	27,6	25,0	31,9	29,6
<b>Oferta global</b>	<b>122,8</b>	<b>125,3</b>	<b>127,6</b>	<b>125,0</b>	<b>131,9</b>	<b>129,6</b>
<b>Demanda global</b>	<b>122,8</b>	<b>125,3</b>	<b>127,6</b>	<b>125,0</b>	<b>131,9</b>	<b>129,6</b>
Consumo privado	73,6	68,7	70,4	72,0	79,2	76,1
Consumo público	13,4	13,2	13,7	13,6	13,0	12,7
Exportaciones FOB (bienes y servicios reales)	22,4	24,1	23,9	23,1	22,1	21,8
Formación bruta de capital fijo	15,4	19,1	19,6	17,6	20,1	19,1
Variación de existencias <sup>(2)</sup>	-1,3	2,4	3,8	0,2	-3,0	-0,4
Objetos valiosos	0,0	0,0	0,0	0,0	0,0	0,0
Discrepancia estadística <sup>(3)</sup>	-0,7	-2,1	-3,7	-1,5	0,4	0,4

<sup>(1)</sup> Datos preliminares.

<sup>(2)</sup> Incluye variación de existencias de los principales productos agrícolas en proceso y terminados, productos pecuarios, petróleo, productos manufacturados, productos importados y suministros y materiales del gobierno. Los años definitivos del período 2004-2017 incluyen discrepancia estadística. A partir de 2018, la revisión de los datos del año definitivo se realiza mediante un cuadro de oferta y utilización (COU).

<sup>(3)</sup> Incluye variación de existencias no captadas (resto de productos agropecuarios, resto de minería y existencias en locales comerciales de productos nacionales).

**Fuente:** INDEC, Dirección Nacional de Cuentas Nacionales.

**Cuadro 9.4 Producto interno bruto, por categoría de tabulación. Valores trimestrales en millones de pesos a precios de 2004**

	2024 <sup>(1)</sup>				2025 <sup>(1)</sup>	
	2º trimestre	3º trimestre	4º trimestre	Total	1º trimestre	2º trimestre
<b>Producto interno bruto</b>	<b>729.948</b>	<b>714.524</b>	<b>718.991</b>	<b>708.130</b>	<b>708.114</b>	<b>775.965</b>
Impuesto a los productos netos de subsidios (a los ingresos brutos, específicos, a los débitos y créditos bancarios, a las exportaciones)	59.444	59.396	61.049	58.569	59.729	62.930
IVA	52.650	57.850	57.205	55.222	57.211	57.234
Impuesto a los productos importados (derechos de importación)	6.134	7.696	8.595	7.124	9.218	9.074
<b>Valor agregado bruto a precios básicos</b>	<b>611.720</b>	<b>589.582</b>	<b>592.143</b>	<b>587.215</b>	<b>581.955</b>	<b>646.727</b>
A - Agricultura, ganadería, caza y silvicultura	86.136	35.478	33.460	48.591	41.033	90.242
B - Pesca	2.781	3.616	1.398	2.477	2.358	1.609
C - Explotación de minas y canteras	27.537	28.005	28.451	27.649	28.357	29.384
D - Industria manufacturera	101.840	116.377	118.744	108.319	101.295	108.819
E - Electricidad, gas y agua	12.884	13.274	12.106	12.937	13.634	12.740
F - Construcción	17.184	20.091	18.844	18.700	19.765	19.005
G - Comercio mayorista, minorista y reparaciones	85.677	92.769	93.946	89.088	89.952	94.533
H - Hoteles y restaurantes	9.361	11.063	13.110	11.191	12.232	10.948
I - Transporte, almacenamiento y comunicaciones	56.139	54.368	54.437	54.415	54.071	56.915
J - Intermediación financiera	21.733	24.172	25.912	23.399	27.572	27.541
K - Actividades inmobiliarias, empresariales y de alquiler	81.259	81.696	84.251	81.418	81.797	85.323
L - Administración pública y defensa; planes de seguridad social de afiliación obligatoria	35.282	35.309	35.273	35.389	35.275	34.998
M - Enseñanza	29.295	29.550	29.722	29.371	29.015	29.667
N - Servicios sociales y de salud	26.225	24.332	23.019	24.534	24.373	26.466
O - Otras actividades de servicios, comunitarias, sociales y personales	14.518	15.479	15.310	15.648	17.004	14.719
P - Hogares privados con servicio doméstico	3.869	4.003	4.160	4.091	4.222	3.820

<sup>(1)</sup> Datos preliminares.

**Fuente:** INDEC, Dirección Nacional de Cuentas Nacionales.

## 9. Cuentas nacionales

**Cuadro 9.5** Producto interno bruto, por categoría de tabulación. Valores trimestrales. Variación porcentual respecto a igual período del año anterior

	2024 <sup>(1)</sup>				2025 <sup>(1)</sup>	
	2º trimestre	3º trimestre	4º trimestre	Total	1º trimestre	2º trimestre
<b>Producto interno bruto</b>	<b>-1,1</b>	<b>-1,9</b>	<b>2,6</b>	<b>-1,3</b>	<b>5,8</b>	<b>6,3</b>
Impuesto a los productos netos de subsidios (a los ingresos brutos, específicos, a los débitos y créditos bancarios, a las exportaciones)	0,5	2,7	10,7	2,9	9,8	5,9
IVA	-4,5	-3,2	2,8	-3,2	7,6	8,7
Impuesto a los productos importados (derechos de importación)	-25,4	-16,1	12,6	-12,3	51,8	47,9
<b>Valor agregado bruto a precios básicos</b>	<b>-0,6</b>	<b>-2,0</b>	<b>1,7</b>	<b>-1,4</b>	<b>4,8</b>	<b>5,7</b>
A - Agricultura, ganadería, caza y silvicultura	79,8	13,2	4,8	32,3	4,4	4,8
B - Pesca	39,1	-5,6	1,8	7,5	11,6	-42,2
C - Explotación de minas y canteras	6,6	6,9	8,0	7,4	6,6	6,7
D - Industria manufacturera	-16,8	-6,0	1,3	-8,8	5,2	6,9
E - Electricidad, gas y agua	3,0	0,5	-1,0	0,0	1,1	-1,1
F - Construcción	-23,1	-14,9	-12,1	-17,5	5,8	10,6
G - Comercio mayorista, minorista y reparaciones	-15,5	-5,7	2,8	-7,2	7,1	10,3
H - Hoteles y restaurantes	-2,8	8,0	16,6	5,3	8,9	17,0
I - Transporte, almacenamiento y comunicaciones	1,6	-0,3	2,2	0,8	2,6	1,4
J - Intermediación financiera	-10,2	-2,5	7,5	-4,7	26,6	26,7
K - Actividades inmobiliarias, empresariales y de alquiler	-1,3	-0,5	2,0	-0,3	4,2	5,0
L - Administración pública y defensa; planes de seguridad social de afiliación obligatoria	-0,8	-1,4	-2,1	-0,9	-1,2	-0,8
M - Enseñanza	0,8	0,5	0,7	0,9	0,3	1,3
N - Servicios sociales y de salud	0,1	-0,8	-1,4	-0,2	-0,8	0,9
O - Otras actividades de servicios, comunitarias, sociales y personales	-3,9	-4,1	-3,9	-3,3	-1,6	1,4
P - Hogares privados con servicio doméstico	3,4	-0,3	0,9	0,1	-2,5	-1,3

<sup>(1)</sup> Datos preliminares.

**Fuente:** INDEC, Dirección Nacional de Cuentas Nacionales.

**Cuadro 9.6** Formación bruta de capital fijo. Valores trimestrales en millones de pesos a precios de 2004

	2024 <sup>(1)</sup>				2025 <sup>(1)</sup>	
	2º trimestre	3º trimestre	4º trimestre	Total	1º trimestre	2º trimestre
<b>Formación bruta de capital fijo</b>	<b>112.401</b>	<b>136.303</b>	<b>141.001</b>	<b>124.543</b>	<b>142.607</b>	<b>148.492</b>
Construcciones	37.348	45.160	43.452	41.191	42.020	43.009
Otras construcciones <sup>(2)</sup>	10.633	10.890	9.495	10.187	8.848	9.865
Maquinaria y equipo	50.827	59.308	61.905	54.771	70.023	69.279
Nacional	22.087	25.166	25.009	22.169	19.662	25.712
Importado	28.741	34.142	36.897	32.602	50.361	43.567
Equipo de transporte	12.209	19.117	23.632	16.771	20.969	24.987
Nacional	9.624	15.057	17.004	12.422	14.312	15.766
Importado	2.585	4.060	6.628	4.349	6.657	9.221
Otros activos fijos <sup>(3)</sup>	1.383	1.828	2.517	1.622	747	1.352

<sup>(1)</sup> Datos preliminares.<sup>(2)</sup> Incluye construcción por cuenta propia, construcciones agropecuarias y construcción de pozos petroleros.<sup>(3)</sup> Incluye investigación y desarrollo, recursos biológicos cultivados y exploración minera.**Fuente:** INDEC, Dirección Nacional de Cuentas Nacionales.**Cuadro 9.7** Formación bruta de capital fijo. Valores trimestrales. Variación porcentual respecto a igual período del año anterior

	2024 <sup>(1)</sup>				2025 <sup>(1)</sup>	
	2º trimestre	3º trimestre	4º trimestre	Total	1º trimestre	2º trimestre
<b>Formación bruta de capital fijo</b>	<b>-29,1</b>	<b>-16,5</b>	<b>2,2</b>	<b>-17,2</b>	<b>31,5</b>	<b>32,1</b>
Construcciones	-31,1	-20,9	-17,4	-24,0	8,3	15,2
Otras construcciones <sup>(2)</sup>	2,1	-6,5	-11,5	-2,2	-9,1	-7,2
Maquinaria y equipo	-30,2	-19,8	10,1	-17,9	48,8	36,3
Nacional	-29,0	-12,0	4,4	-18,1	19,8	16,4
Importado	-31,0	-24,7	14,4	-17,9	64,4	51,6
Equipo de transporte	-39,0	0,1	41,3	-6,1	72,9	104,7
Nacional	-40,7	-4,4	19,7	-15,7	78,9	63,8
Importado	-31,7	20,8	162,7	39,4	61,5	256,7
Otros activos fijos <sup>(3)</sup>	34,3	21,3	52,7	31,7	-1,8	-2,3

<sup>(1)</sup> Datos preliminares.<sup>(2)</sup> Incluye construcción por cuenta propia, construcciones agropecuarias y construcción de pozos petroleros.<sup>(3)</sup> Incluye investigación y desarrollo, recursos biológicos cultivados y exploración minera.**Fuente:** INDEC, Dirección Nacional de Cuentas Nacionales.

## 9. Cuentas nacionales

**Cuadro 9.8 Oferta y demanda globales. Valores trimestrales en millones de pesos a precios corrientes**

	2024 <sup>(1)</sup>				2025 <sup>(1)</sup>	
	2° trimestre	3° trimestre	4° trimestre	Total	1° trimestre	2° trimestre
<b>Producto interno bruto</b>	<b>559.938.389</b>	<b>642.862.095</b>	<b>709.365.943</b>	<b>583.909.615</b>	<b>723.984.892</b>	<b>837.866.378</b>
Importaciones FOB (bienes y servicios reales)	66.666.515	81.552.098	88.221.912	74.039.811	109.003.169	115.490.556
<b>Oferta global</b>	<b>626.604.904</b>	<b>724.414.193</b>	<b>797.587.855</b>	<b>657.949.426</b>	<b>832.988.060</b>	<b>953.356.934</b>
<b>Demanda global</b>	<b>626.604.904</b>	<b>724.414.193</b>	<b>797.587.855</b>	<b>657.949.426</b>	<b>832.988.060</b>	<b>953.356.934</b>
Consumo privado	386.878.716	413.073.118	468.989.052	389.379.582	544.305.854	606.234.634
Consumo público	85.774.773	91.173.871	109.895.734	87.100.429	107.522.356	128.761.477
Exportaciones FOB (bienes y servicios reales)	87.192.593	95.402.212	101.454.927	89.044.748	98.589.127	116.116.058
Formacion bruta de capital fijo	82.741.628	108.254.078	114.172.544	92.862.455	116.962.850	131.264.687
Variación de existencias <sup>(2)</sup>	-10.095.183	14.889.305	13.454.003	-384.016	-20.877.990	-15.008.776
Objetos valiosos	0	0	0	0	0	0
Discrepancia estadística <sup>(3)</sup>	-5.887.624	1.621.610	-10.378.405	-53.772	-13.514.137	-14.011.145

<sup>(1)</sup> Datos preliminares.

<sup>(2)</sup> Incluye variación de existencias de los principales productos agrícolas en proceso y terminados, productos pecuarios, petróleo, productos manufacturados, productos importados y suministros y materiales del gobierno. Los años definitivos del período 2004-2017 incluyen discrepancia estadística. A partir de 2018, la revisión de los datos del año definitivo se realiza mediante un cuadro de oferta y utilización (COU).

<sup>(3)</sup> Incluye variación de existencias no captadas (resto de productos agropecuarios, resto de minería y existencias en locales comerciales de productos nacionales).

**Fuente:** INDEC, Dirección Nacional de Cuentas Nacionales.

**Cuadro 9.9 Oferta y demanda globales. Índices de precios implícitos**

	2024 <sup>(1)</sup>				2025 <sup>(1)</sup>	
	2° trimestre	3° trimestre	4° trimestre	Total	1° trimestre	2° trimestre
<b>Producto interno bruto</b>	<b>76.709,4</b>	<b>89.970,6</b>	<b>98.661,2</b>	<b>82.457,9</b>	<b>102.241,3</b>	<b>107.977,4</b>
Importaciones FOB (bienes y servicios reales)	40.084,5	45.135,4	44.391,5	41.874,2	48.191,2	50.220,7
<b>Oferta global</b>	<b>69.913,1</b>	<b>80.921,4</b>	<b>86.909,0</b>	<b>74.349,2</b>	<b>89.156,1</b>	<b>94.773,6</b>
<b>Demanda global</b>	<b>69.913,1</b>	<b>80.921,4</b>	<b>86.909,0</b>	<b>74.349,2</b>	<b>89.156,1</b>	<b>94.773,6</b>
Consumo privado	72.025,0	84.208,0	92.677,7	76.370,7	97.010,5	102.665,4
Consumo público	87.786,6	96.438,8	111.594,9	90.672,7	116.982,7	130.973,3
Exportaciones FOB (bienes y servicios reales)	53.209,1	55.376,4	58.964,4	54.357,6	62.859,6	68.627,5
Formacion bruta de capital fijo	73.613,2	79.421,5	80.972,7	74.562,8	82.017,7	88.398,4
Variación de existencias <sup>(2)</sup>	///	///	///	///	///	///
Objetos valiosos	///	///	///	///	///	///
Discrepancia estadística <sup>(3)</sup>	///	///	///	///	///	///

<sup>(1)</sup> Datos preliminares.

<sup>(2)</sup> Incluye variación de existencias de los principales productos agrícolas en proceso y terminados, productos pecuarios, petróleo, productos manufacturados, productos importados y suministros y materiales del gobierno. Los años definitivos del período 2004-2017 incluyen discrepancia estadística. A partir de 2018, la revisión de los datos del año definitivo se realiza mediante un cuadro de oferta y utilización (COU).

<sup>(3)</sup> Incluye variación de existencias no captadas (resto de productos agropecuarios, resto de minería y existencias en locales comerciales de productos nacionales).

**Fuente:** INDEC, Dirección Nacional de Cuentas Nacionales.



**Cuadro 9.10 Oferta y demanda globales. Valores trimestrales. Variación porcentual del índice de precios implícitos respecto a igual período del año anterior**

	2024 <sup>(1)</sup>				2025 <sup>(1)</sup>	
	2º trimestre	3º trimestre	4º trimestre	Total	1º trimestre	2º trimestre
<b>Producto interno bruto</b>	<b>255,5</b>	<b>217,4</b>	<b>144,1</b>	<b>207,6</b>	<b>61,5</b>	<b>40,8</b>
Importaciones FOB (bienes y servicios reales)	262,3	200,8	131,6	209,3	30,3	25,3
<b>Oferta global</b>	<b>263,5</b>	<b>218,4</b>	<b>141,2</b>	<b>210,4</b>	<b>53,3</b>	<b>35,6</b>
<b>Demanda global</b>	<b>263,5</b>	<b>218,4</b>	<b>141,2</b>	<b>210,4</b>	<b>53,3</b>	<b>35,6</b>
Consumo privado	272,7	221,3	150,9	217,6	70,0	42,5
Consumo público	237,4	194,0	141,1	188,8	77,7	49,2
Exportaciones FOB (bienes y servicios reales)	268,8	195,2	123,4	201,3	28,1	29,0
Formacion bruta de capital fijo	298,7	222,1	117,7	215,3	34,2	20,1
Variación de existencias <sup>(2)</sup>	///	///	///	///	///	///
Objetos valiosos	///	///	///	///	///	///
Discrepancia estadística <sup>(3)</sup>	///	///	///	///	///	///

<sup>(1)</sup> Datos preliminares.

<sup>(2)</sup> Incluye variación de existencias de los principales productos agrícolas en proceso y terminados, productos pecuarios, petróleo, productos manufacturados, productos importados y suministros y materiales del gobierno. Los años definitivos del período 2004-2017 incluyen discrepancia estadística. A partir de 2018, la revisión de los datos del año definitivo se realiza mediante un cuadro de oferta y utilización (COU).

<sup>(3)</sup> Incluye variación de existencias no captadas (resto de productos agropecuarios, resto de minería y existencias en locales comerciales de productos nacionales).

**Nota:** las variaciones que se presentan en este cuadro son aproximadas y no pueden compararse con un índice de precios tipo Laspeyres, debido a que las de los precios implícitos de la oferta y demanda globales son índices Paasche; es decir, miden una canasta de bienes y servicios de ponderaciones móviles. Por lo tanto, cuando se realizan comparaciones respecto a un período distinto de la base (2004), la variación de precios resultante se verá afectada por los cambios en la composición de la canasta de bienes y servicios considerada en cada período.

**Fuente:** INDEC, Dirección Nacional de Cuentas Nacionales.

**Cuadro 9.11 Oferta y demanda globales. Porcentaje del PIB a precios corrientes**

	2024 <sup>(1)</sup>				2025 <sup>(1)</sup>	
	2º trimestre	3º trimestre	4º trimestre	Total	1º trimestre	2º trimestre
<b>Producto interno bruto</b>	<b>100,0</b>	<b>100,0</b>	<b>100,0</b>	<b>100,0</b>	<b>100,0</b>	<b>100,0</b>
Importaciones FOB (bienes y servicios reales)	11,9	12,7	12,4	12,7	15,1	13,8
<b>Oferta global</b>	<b>111,9</b>	<b>112,7</b>	<b>112,4</b>	<b>112,7</b>	<b>115,1</b>	<b>113,8</b>
<b>Demanda global</b>	<b>111,9</b>	<b>112,7</b>	<b>112,4</b>	<b>112,7</b>	<b>115,1</b>	<b>113,8</b>
Consumo privado	69,1	64,3	66,1	66,7	75,2	72,4
Consumo público	15,3	14,2	15,5	14,9	14,9	15,4
Exportaciones FOB (bienes y servicios reales)	15,6	14,8	14,3	15,2	13,6	13,9
Formacion bruta de capital fijo	14,8	16,8	16,1	15,9	16,2	15,7
Variación de existencias <sup>(2)</sup>	-1,8	2,3	1,9	-0,1	-2,9	-1,8
Objetos valiosos	0,0	0,0	0,0	0,0	0,0	0,0
Discrepancia estadística <sup>(3)</sup>	-1,1	0,3	-1,5	0,0	-1,9	-1,7

<sup>(1)</sup> Datos preliminares.

<sup>(2)</sup> Incluye variación de existencias de los principales productos agrícolas en proceso y terminados, productos pecuarios, petróleo, productos manufacturados, productos importados y suministros y materiales del gobierno. Los años definitivos del período 2004-2017 incluyen discrepancia estadística. A partir de 2018, la revisión de los datos del año definitivo se realiza mediante un cuadro de oferta y utilización (COU).

<sup>(3)</sup> Incluye variación de existencias no captadas (resto de productos agropecuarios, resto de minería y existencias en locales comerciales de productos nacionales).

**Fuente:** INDEC, Dirección Nacional de Cuentas Nacionales.

## 9. Cuentas nacionales

**Cuadro 9.12** Producto interno bruto, por categoría de tabulación. Valores trimestrales en millones de pesos a precios de corrientes

	2024 <sup>(1)</sup>				2025 <sup>(1)</sup>	
	2° trimestre	3° trimestre	4° trimestre	Total	1° trimestre	2° trimestre
<b>Producto interno bruto</b>	<b>559.938.389</b>	<b>642.862.095</b>	<b>709.365.943</b>	<b>583.909.615</b>	<b>723.984.892</b>	<b>837.866.378</b>
Impuesto a los productos netos de subsidios (a los ingresos brutos, específicos, a los débitos y créditos bancarios, a las exportaciones)	46.461.084	54.780.799	60.555.428	49.764.539	57.437.613	66.011.058
IVA	39.087.705	47.134.966	52.518.911	43.027.692	57.843.152	56.848.682
Impuesto a los productos importados (derechos de importación)	3.179.140	4.183.720	4.792.039	3.821.341	5.533.700	5.813.009
<b>Valor agregado bruto a precios básicos</b>	<b>471.210.459</b>	<b>536.762.611</b>	<b>591.499.565</b>	<b>487.296.043</b>	<b>603.170.427</b>	<b>709.193.629</b>
A - Agricultura, ganadería, caza y silvicultura	41.949.836	33.866.601	34.170.967	32.420.526	28.084.769	49.787.032
B - Pesca	2.024.485	2.018.345	877.120	1.481.366	1.370.602	1.816.686
C - Explotación de minas y canteras	24.083.352	24.239.080	26.704.350	23.735.575	29.485.204	31.912.793
D - Industria manufacturera	86.018.283	101.993.913	99.935.758	88.666.943	94.518.333	115.464.122
E - Electricidad, gas y agua	7.468.832	9.743.381	10.921.656	8.305.829	12.935.226	13.377.162
F - Construcción	16.207.125	23.640.092	24.023.996	19.410.093	29.514.644	28.184.888
G - Comercio mayorista, minorista y reparaciones	87.094.888	107.114.083	114.936.884	95.308.586	110.646.645	124.573.901
H - Hoteles y restaurantes	10.251.388	14.595.870	17.822.822	13.187.033	20.803.745	20.358.640
I - Transporte, almacenamiento y comunicaciones	28.289.276	30.257.367	33.884.139	28.104.749	35.491.804	39.778.275
J - Intermediación financiera	22.123.456	20.808.751	23.625.460	21.193.760	27.797.423	32.296.777
K - Actividades inmobiliarias, empresariales y de alquiler	47.531.070	60.019.063	78.868.110	54.820.142	81.616.458	97.222.029
L - Administración pública y defensa; planes de seguridad social de afiliación obligatoria	33.155.867	36.161.899	44.063.365	34.415.627	42.864.049	50.014.117
M - Enseñanza	25.596.883	28.013.071	33.590.554	26.306.608	33.816.536	40.590.457
N - Servicios sociales y de salud	24.907.288	26.972.301	28.259.985	24.329.329	32.942.456	40.401.522
O - Otras actividades de servicios, comunitarias, sociales y personales	12.004.474	14.275.810	16.303.698	12.847.172	17.509.022	19.574.696
P - Hogares privados con servicio doméstico	2.503.954	3.042.984	3.510.700	2.762.705	3.773.509	3.840.531

<sup>(1)</sup> Datos preliminares.

**Fuente:** INDEC, Dirección Nacional de Cuentas Nacionales.

**Cuadro 9.13** Producto interno bruto, por categoría de tabulación. Índice de precios implícitos

	2024 <sup>(1)</sup>				2025 <sup>(1)</sup>	
	2º trimestre	3º trimestre	4º trimestre	Total	1º trimestre	2º trimestre
<b>Producto interno bruto</b>	<b>76.709,4</b>	<b>89.970,6</b>	<b>98.661,2</b>	<b>82.457,9</b>	<b>102.241,3</b>	<b>107.977,4</b>
Impuesto a los productos netos de subsidios (a los ingresos brutos, específicos, a los débitos y créditos bancarios, a las exportaciones)	78.159,3	92.229,2	99.192,2	84.966,8	96.163,7	104.896,3
IVA	74.240,4	81.477,8	91.808,5	77.918,1	101.104,4	99.327,4
Impuesto a los productos importados (derechos de importación)	51.831,4	54.362,0	55.756,7	53.638,7	60.029,9	64.062,1
<b>Valor agregado bruto a precios básicos</b>	<b>77.030,4</b>	<b>91.041,2</b>	<b>99.891,3</b>	<b>82.984,3</b>	<b>103.645,5</b>	<b>109.658,8</b>
A - Agricultura, ganadería, caza y silvicultura	48.701,9	95.459,1	102.126,2	66.721,7	68.445,0	55.170,5
B - Pesca	72.789,1	55.821,3	62.745,6	59.806,9	58.129,5	112.925,6
C - Explotación de minas y canteras	87.456,7	86.552,4	93.860,8	85.845,1	103.977,9	108.604,3
D - Industria manufacturera	84.464,4	87.640,6	84.160,9	81.857,2	93.309,9	106.106,9
E - Electricidad, gas y agua	57.970,5	73.404,1	90.214,8	64.203,9	94.874,2	105.003,3
F - Construcción	94.315,7	117.664,2	127.487,5	103.799,9	149.324,4	148.306,3
G - Comercio mayorista, minorista y reparaciones	101.654,9	115.462,9	122.344,2	106.982,8	123.005,7	131.778,5
H - Hoteles y restaurantes	109.510,9	131.930,6	135.946,4	117.838,3	170.073,6	185.957,9
I - Transporte, almacenamiento y comunicaciones	50.391,8	55.652,6	62.244,1	51.648,4	65.639,5	69.890,8
J - Intermediación financiera	101.795,8	86.087,7	91.174,6	90.577,4	100.818,5	117.267,1
K - Actividades inmobiliarias, empresariales y de alquiler	58.493,2	73.466,0	93.610,8	67.331,8	99.779,4	113.945,6
L - Administración pública y defensa; planes de seguridad social de afiliación obligatoria	93.973,6	102.414,8	124.922,2	97.248,4	121.514,6	142.906,1
M - Enseñanza	87.377,0	94.800,2	113.014,9	89.567,1	116.548,4	136.822,2
N - Servicios sociales y de salud	94.975,7	110.852,0	122.765,5	99.166,5	135.160,6	152.656,8
O - Otras actividades de servicios, comunitarias, sociales y personales	82.686,9	92.226,1	106.491,2	82.102,0	102.967,2	132.993,2
P - Hogares privados con servicio doméstico	64.719,8	76.024,2	84.393,3	67.538,4	89.381,4	100.531,7

<sup>(1)</sup> Datos preliminares.**Fuente:** INDEC, Dirección Nacional de Cuentas Nacionales.

## 9. Cuentas nacionales

**Cuadro 9.14 Formación bruta de capital fijo. Valores trimestrales en millones de pesos a precios corrientes**

	2024 <sup>(1)</sup>				2025 <sup>(1)</sup>	
	2º trimestre	3º trimestre	4º trimestre	Total	1º trimestre	2º trimestre
<b>Formación bruta de capital fijo</b>	<b>82.741.628</b>	<b>108.254.078</b>	<b>114.172.544</b>	<b>92.862.455</b>	<b>116.962.850</b>	<b>131.264.687</b>
Construcciones	30.960.188	42.060.805	42.258.136	35.645.235	47.802.008	48.587.035
Otras construcciones <sup>(2)</sup>	14.064.563	10.995.156	11.641.105	12.067.714	19.072.668	19.993.261
Maquinaria y equipo	25.816.682	32.957.904	36.326.937	28.626.314	32.255.485	37.801.605
Nacional	17.924.957	22.771.191	24.003.557	19.154.499	18.254.597	26.057.700
Importado	7.891.725	10.186.713	12.323.380	9.471.816	14.000.888	11.743.905
Equipo de transporte	9.977.878	17.067.927	20.476.122	13.714.423	16.710.721	22.570.324
Nacional	8.947.811	15.321.618	17.580.965	11.945.344	13.983.187	17.926.311
Importado	1.030.068	1.746.309	2.895.157	1.769.079	2.727.534	4.644.013
Otros activos fijos <sup>(3)</sup>	1.922.317	5.172.284	3.470.244	2.808.769	1.121.968	2.312.462

<sup>(1)</sup> Datos preliminares.

<sup>(2)</sup> Incluye construcción por cuenta propia, construcciones agropecuarias y construcción de pozos petroleros.

<sup>(3)</sup> Incluye investigación y desarrollo, recursos biológicos cultivados y exploración minera.

**Fuente:** INDEC, Dirección Nacional de Cuentas Nacionales.

**Cuadro 9.15 Formación bruta de capital fijo. Índice de precios implícitos**

	2024 <sup>(1)</sup>				2025 <sup>(1)</sup>	
	2º trimestre	3º trimestre	4º trimestre	Total	1º trimestre	2º trimestre
<b>Formación bruta de capital fijo</b>	<b>73.613,2</b>	<b>79.421,5</b>	<b>80.972,7</b>	<b>74.562,8</b>	<b>82.017,7</b>	<b>88.398,4</b>
Construcciones	82.897,3	93.138,2	97.251,9	86.535,7	113.759,2	112.968,9
Otras construcciones <sup>(2)</sup>	132.268,5	100.961,0	122.602,4	118.458,3	215.566,5	202.665,2
Maquinaria y equipo	50.793,0	55.570,5	58.681,5	52.265,3	46.063,9	54.564,2
Nacional	81.157,7	90.482,3	95.980,7	86.400,5	92.842,2	101.345,1
Importado	27.458,4	29.836,5	33.399,8	29.053,1	27.800,8	26.955,8
Equipo de transporte	81.724,2	89.282,1	86.646,5	81.776,2	79.693,3	90.328,6
Nacional	92.973,3	101.759,1	103.394,2	96.166,2	97.705,7	113.699,9
Importado	39.845,7	43.011,5	43.680,8	40.676,7	40.970,8	50.365,8
Otros activos fijos <sup>(3)</sup>	138.979,6	282.944,0	137.879,0	173.155,2	150.270,7	171.076,9

<sup>(1)</sup> Datos preliminares.

<sup>(2)</sup> Incluye construcción por cuenta propia, construcciones agropecuarias y construcción de pozos petroleros.

<sup>(3)</sup> Incluye investigación y desarrollo, recursos biológicos cultivados y exploración minera.

**Fuente:** INDEC, Dirección Nacional de Cuentas Nacionales.

# Anexo

## Información para la actualización de los precios de contratos de obra pública

En este anexo se incluyen indicadores requeridos por el Decreto 1.295/02, que establece la metodología para la redeterminación periódica de los precios de contratos de obra pública según la información producida por el INDEC. Asimismo, se incluye información que requiere el Decreto 634/03, referido a ampliaciones de transporte de energía eléctrica en alta tensión y por distribución troncal.

**Evaluación de la representatividad de los indicadores:** la información publicada por el INDEC contiene descripciones similares para denominar algunos indicadores del Índice del costo de la construcción en el Gran Buenos Aires (ICC-GBA) y otros correspondientes al Índice de precios internos básicos al por mayor (IPIB). Por tal razón se exponen las diferencias básicas que permitirán a las personas usuarias utilizar los datos teniendo en cuenta las características diferenciales existentes.

**Objetivos:** el ICC-GBA mide la evolución del costo de la construcción privada de edificios destinados a vivienda en la Ciudad Autónoma de Buenos Aires y los 24 partidos del conurbano bonaerense. El IPIB mide la evolución de los precios a los que el productor o importador vende sus productos en el mercado interno.

**Precios relevados:** el ICC-GBA toma los precios de venta de distribuidores, sin IVA, que incluyen un margen de comercialización y transporte implícito. El IPIB releva los precios a los que el productor o importador vende sus productos sin impuestos.

**Muestra de informantes:** la muestra de informantes por producto del ICC-GBA es mayor que la utilizada para el IPIB, debido a la naturaleza de los precios que se relevan. El ICC-GBA obtiene precios de diversos informantes (distribuidores) para un mismo material, mientras que el IPIB realiza un compendio de productos similares para los cuales la cantidad de informantes (fabricantes) es reducida.

**Desagregación de los índices:** en el ICC-GBA se exponen los índices elementales con mayor nivel de detalle en la descripción, mientras que en el IPIB los índices publicados corresponden a productos más genéricos que agrupan precios de artículos similares de los distintos productores.

Finalmente, cabe destacar que tanto en el ICC-GBA como en el IPIB los precios corresponden, en general, a los vigentes el decimoquinto día del mes (o el primer día hábil siguiente) para transacciones de contado.

**Cuadro 1. Sistema de índices de precios mayoristas (SIPM), base 1993=100. Índice de precios internos básicos al por mayor (IPIB)**

Decreto 1.295/02 art. 15	Insumos	INDEC Informa Cuadro y rama de la apertura	Descripción de la apertura IPIB	2015		2024				2025							
				Dic	Oct	Nov	Dic	Ene	Feb	Mar	Abr	May	Jun	Jul	Ago	Sep	Oct*
Nacionales																	
inciso e)	Productos químicos	Cuadro 3.2-24	Sustancias y productos químicos	100,0	13.476,7	13.904,3	13.914,7	14.343,2	14.476,8	14.866,4	15.133,8	15.277,5	15.382,2	16.049,1	16.419,7	16.743,5	16.818,7
inciso i)	Motores eléctricos y equipos de aire acondicionado	Cuadro 3.2-31	Máquinas y aparatos eléctricos	100,0	13.344,8	13.400,4	13.277,5	13.196,7	13.173,1	13.243,7	13.943,8	13.544,5	13.731,4	14.570,0	14.924,4	16.138,6	15.941,6
inciso k)	Asfaltos, combustibles y lubricantes	Cuadro 3.2-23	Productos refinados del petróleo	100,0	10.609,9	10.748,7	10.976,3	11.159,9	11.428,7	11.600,3	11.847,5	11.638,3	11.743,2	12.217,0	12.891,0	13.313,6	13.640,8
inciso t)	Medidores de caudal	Cuadro 3.2-292	Máquinas de uso especial	100,0	10.862,7	11.111,0	11.267,3	11.410,0	11.613,5	11.752,9	12.251,5	12.290,1	12.701,7	13.279,0	13.529,7	14.468,4	14.454,9
inciso w)	Membrana impermeabilizante	Cuadro 3.2-252	Productos de plástico	100,0	9.707,5	9.775,9	9.633,7	9.692,0	9.774,1	9.811,5	10.335,1	10.337,6	10.489,7	10.884,5	11.267,6	11.841,0	11.884,3
Importados																	
inciso j)	Equipo - Amortización de equipo	Cuadro 3.2-29	Máquinas y equipos	100,0	11.096,7	11.178,5	11.250,0	11.407,0	11.378,2	11.495,0	12.457,0	11.901,1	12.195,1	13.100,1	13.423,4	14.811,0	14.751,8

**Nota:** se informa que los cuadros publicados que dan cumplimiento al Decreto 1295/2002 asociados al Índice de precios internos básicos al por mayor (IPIB) contienen datos provisorios para el último mes publicado.

**Fuente:** INDEC, Dirección Nacional de Estadísticas de Precios. Dirección de Índices de Precios de la Producción.

Cuadro 2. Sistema de índices de precios mayoristas (SIPM), base 1993=100. Índice de precios internos básicos al por mayor (IPIB), mayor desagregación disponible

Notas	Clasificación CIU R3 <sup>(1)</sup>	Código CPC <sup>(2)</sup>	Descripción	2015	2024			2025									
				Dic	Oct	Nov	Dic	Ene	Feb	Mar	Abr	May	Jun	Jul	Ago	Sep	Oct*
			NACIONALES														
	2811	42120-1	Aberturas de aluminio	100,0	14.880,5	12.484,1	16.223,6	16.223,3	16.501,3	16.557,8	17.349,6	17.349,6	17.435,8	17.391,7	17.573,9	17.938,2	17.785,5
(1)	2811	42120-2	Aberturas de chapa de hierro	s	9.736,5	9.453,3	9.453,3	9.453,0	9.634,1	9.634,1	9.931,5	9.931,5	9.931,5	10.143,5	10.508,4	10.560,0	10.938,7
	2699	37910-1	Abrasivos	100,0	8.503,3	8.978,5	8.978,4	8.978,4	8.978,4	9.073,3	9.326,0	9.527,6	9.787,9	10.124,4	10.137,5	10.279,6	10.837,8
	2893	42921-4	Abrazaderas	100,0	10.635,1	10.957,4	10.976,2	10.948,0	10.970,4	11.292,3	11.297,3	11.391,5	11.449,1	11.456,2	11.816,7	11.951,3	12.153,0
	2922	44251-1	Accesorio para máquinas herramientas	100,0	11.439,0	11.702,1	11.702,1	12.190,0	12.823,8	12.823,8	12.823,8	12.823,8	12.823,8	13.248,3	13.287,6	13.447,8	13.447,8
	2893	42922-1	Accesorios para herramientas	100,0	10.393,9	10.736,9	10.745,4	11.158,4	11.195,8	11.266,2	11.824,9	11.913,8	11.968,5	12.484,8	12.880,4	13.786,9	14.220,2
	2320	33380-1	Aceites lubricantes	100,0	12.463,5	12.582,3	12.690,3	12.852,9	12.926,2	13.040,2	13.422,5	13.921,9	14.277,5	14.604,4	15.355,2	15.808,3	16.664,6
	3420	49229-1	Acoplados	100,0	8.973,7	9.022,1	9.049,8	9.003,5	9.068,9	9.102,5	9.275,0	9.430,5	9.367,7	9.444,6	9.687,6	9.867,7	10.269,2
	3140	46420-1	Acumuladores eléctricos	100,0	8.448,0	8.458,2	8.248,9	8.194,7	8.205,8	8.267,8	8.580,9	8.708,2	8.790,8	8.929,2	9.013,2	9.055,3	9.122,3
(2)	2710	41263-1	Alambres de acero	100,0	s	s	s	s	s	s	s	s	s	s	s	s	s
(2)	2710	41241-1	Alambrones de hierro	s	12.262,9	12.524,4	12.749,7	11.958,6	12.470,5	11.778,8	12.887,3	12.646,9	13.135,9	14.163,2	13.651,8	14.716,8	14.211,8
(3)	2922	44216-1	Amoladoras	s	8.593,0	8.605,3	8.774,5	8.763,1	8.893,3	9.734,1	9.802,3	9.852,1	9.888,2	10.052,7	10.265,3	10.931,8	11.092,2
(29)	1410	15400-1	Arcillas	100,0	15.316,7	15.652,8	16.163,2	16.450,7	16.851,2	17.062,0	17.372,7	17.667,5	17.930,7	18.199,0	18.449,4	18.792,4	19.084,7
	1410	15310-1	Arenas	100,0	7.884,4	8.168,1	8.168,1	8.209,2	8.450,3	8.481,1	8.501,7	8.509,9	8.514,9	8.981,5	9.058,4	9.390,3	9.396,4
(4)	2691	37210-1	Artefactos sanitarios	s	13.618,7	13.618,7	13.618,7	13.618,7	14.122,4	14.122,4	14.122,4	14.344,1	14.825,3	15.047,0	15.382,8	16.023,7	16.230,9
(5)	2695	37540-2	Artículos pretensados	s	9.609,4	9.722,1	9.812,9	9.752,2	9.879,4	9.988,6	10.118,6	10.208,6	10.284,3	10.400,3	10.203,2	10.414,5	10.616,8
	3410	49113-1	Automóviles	100,0	12.523,1	12.964,4	12.858,3	12.809,2	12.997,1	13.147,2	13.346,0	13.535,1	13.817,7	14.187,4	15.541,8	15.762,4	16.765,0
	2519	36270-1	Autopartes de goma	100,0	9.607,1	9.770,7	9.789,5	9.807,8	9.833,0	9.948,2	10.125,5	10.571,7	10.606,2	10.797,1	10.972,3	11.191,4	11.453,4
	3150	46539-1	Balastos	100,0	14.360,6	14.582,2	14.783,8	15.112,9	15.305,5	15.440,1	16.752,8	16.407,9	16.805,1	17.798,0	18.048,3	19.013,2	20.244,0
	2693	37370-1	Baldosas cerámicas	100,0	6.184,5	6.267,3	6.303,6	6.421,4	6.421,4	6.934,4	6.934,4	7.172,8	7.243,0	7.243,0	7.243,0	7.677,8	8.076,2
	2422	35110-4	Barnices y protectores para madera	100,0	16.825,2	16.825,2	17.410,0	17.538,2	17.538,2	17.538,2	17.812,5	18.078,5	18.328,4	18.428,4	18.548,4	18.928,2	19.468,0
(2)	2710	41261-1	Barras de hierro y acero	100,0	s	s	s	s	s	s	s	9.349,6	9.586,1	10.345,5	9.743,6	10.552,4	10.129,1
	2520	36490-6	Bolsas de plástico	100,0	11.074,2	11.075,2	10.798,5	10.814,9	10.899,8	10.954,7	11.307,6	11.134,7	11.134,7	11.243,5	11.751,8	11.881,7	12.034,2
	2899	42944-1	Bulones	100,0	7.330,5	7.158,6	7.125,8	7.125,9	6.980,4	6.980,4	6.980,4	6.989,3	6.999,7	7.347,0	7.358,1	7.534,7	7.535,0
	2813	42320-1	Calderas ( de gas y fueloil)	100,0	10.156,2	10.328,7	10.463,5	10.736,0	11.042,7	11.140,0	11.572,5	11.638,8	11.845,3	12.720,9	13.027,2	13.526,6	13.976,1
	2694	37420-1	Cales	100,0	12.104,8	12.326,8	12.530,8	12.783,4	13.184,1	13.404,2	13.548,9	13.585,1	13.939,0	14.081,0	14.271,7	14.493,8	14.783,0
(6)	3410	49115-2	Camiones y sus chasis	s	11.815,4	11.806,2	11.745,8	12.135,3	12.169,7	12.626,0	14.431,0	12.724,6	12.804,4	13.848,9	14.136,0	16.038,4	15.884,0
(10)	2520	36320-3	Caños y tubos de polietileno	s	11.463,2	11.164,8	10.374,7	10.575,7	10.482,7	10.039,6	10.805,0	10.056,7	9.836,1	10.743,6	10.867,0	11.873,4	11.509,0
(7)	2520	36320-2	Caños y tubos de polipropileno	s	6.127,2	6.234,2	6.389,6	6.491,2	6.639,1	6.723,1	6.945,1	7.025,5	7.147,2	7.338,6	7.604,9	7.808,0	8.049,5
	2520	36320-1	Caños y tubos de PVC	100,0	10.148,7	10.349,0	10.524,8	10.721,6	10.909,4	11.002,4	12.336,9	11.673,1	12.021,4	13.018,9	13.251,4	14.799,7	14.271,2
	3120	46220-1	Capacitores electrolíticos	100,0	13.154,5	13.026,6	12.499,0	12.565,2	12.620,6	12.652,1	12.584,0	12.584,1	12.584,1	12.915,1	13.247,9	13.727,8	13.840,7
(8)	2413	34800-1	Cauchos sintéticos	s	s	s	s	s	s	s	s	s	s	s	s	s	s
	2694	37440-1	Cemento portland	100,0	13.410,5	13.811,4	14.009,3	14.130,0	14.398,8	14.535,5	14.850,7	14.870,5	15.165,5	15.305,2	15.971,2	16.591,6	16.898,3
	2899	42992-1	Cerraduras	100,0	8.218,3	8.401,3	8.552,8	8.537,1	8.532,9	8.594,3	8.759,3	8.938,0	8.942,5	8.976,8	9.220,6	9.442,0	9.858,6
	2899	42999-2	Chapas metálicas	100,0	11.510,8	11.264,6	11.229,5	11.324,8	11.407,8	11.493,0	12.137,4	11.968,3	12.133,1	12.739,4	13.161,1	14.302,8	14.046,3
(13)	2899	42944-2	Clavos	100,0	14.687,2	14.911,7	14.739,5	14.957,4	15.132,3	15.235,0	17.045,5	16.562,3	17.038,3	18.295,4	18.369,0	19.935,1	19.352,6
	2912	43230-1	Compresores y sus repuestos	100,0	7.681,4	7.800,6	7.878,1	7.973,9	8.034,5	8.121,6	8.664,1	8.474,3	8.756,3	9.627,0	9.845,7	10.523,1	10.471,5

(continúa)

Cuadro 2. (continuación)

Notas	Clasificación CIU R3 <sup>(1)</sup>	Código CPC <sup>(2)</sup>	Descripción	2015	2024				2025									
				Dic	Oct	Nov	Dic	Ene	Feb	Mar	Abr	May	Jun	Jul	Ago	Sep	Oct*	
		3130	46340-1	Conductores eléctricos	100,0	17.889,4	17.916,6	17.591,7	17.240,6	17.130,1	17.217,6	17.949,1	17.240,9	17.489,2	18.814,4	19.284,9	21.406,4	20.864,6
(9)		2519	36270-2	Correas de goma con refuerzo textil	s	11.267,4	11.670,9	11.702,0	12.224,0	12.399,3	12.578,2	12.834,8	12.957,5	12.992,3	13.190,7	13.901,1	14.052,2	14.976,5
		2811	42190-2	Cortinas de aluminio	100,0	16.794,8	17.073,5	18.055,4	19.260,1	19.710,3	20.144,1	21.066,0	21.327,1	21.751,6	22.563,8	22.944,7	23.264,1	24.550,7
(10)		2520	36990-2	Cortinas de enrollar de PVC	s	7.531,3	7.422,1	7.280,1	7.416,8	7.473,4	7.499,9	7.716,3	7.957,3	8.067,2	8.299,6	8.607,0	9.010,7	9.034,5
(11)		2022	31600-1	Cortinas de madera	s	9.599,5	9.599,5	10.546,0	10.780,5	10.780,5	11.265,7	11.291,8	11.787,6	11.787,6	11.787,6	11.948,6	11.948,6	12.704,4
		2221	32600-1	Cuadernos y blocks	100,0	15.108,0	15.308,8	15.308,8	15.308,8	15.308,8	15.407,0	15.407,0	15.539,5	15.539,5	15.539,5	15.688,8	15.688,8	16.403,9
(12)		2511	36111-3	Cubiertas agrícolas	100,0	s	s	s	s	s	s	s	s	s	s	s	s	s
(12)		2511	36111-2	Cubiertas convencionales	100,0	s	s	s	s	s	s	s	s	s	s	s	s	s
(12)		2511	36111-1	Cubiertas radiales	s	17.194,4	17.319,9	17.477,6	17.083,5	16.808,7	16.996,8	17.174,8	17.592,2	17.737,8	17.807,3	18.242,5	18.425,2	19.491,4
		2893	42921-1	Cucharas de albañil	100,0	10.181,9	10.277,0	10.350,3	10.587,6	10.587,8	10.704,7	11.238,6	11.371,5	11.371,5	11.532,8	11.762,0	11.936,9	12.008,9
(8)		2413	34800-2	Dispersiones de caucho (Pegamentos)	s	s	s	s	s	s	s	s	s	s	s	s	s	s
		3430	49129-1	Elásticos para autos	100,0	11.634,7	11.678,9	11.786,4	11.866,4	11.943,3	11.975,9	12.301,2	12.559,5	12.608,7	12.970,8	13.424,5	13.924,9	14.228,2
		2912	43220-1	Electrobombas	100,0	8.648,7	8.800,0	8.982,3	9.141,7	9.246,0	9.225,3	9.981,8	9.782,0	9.928,4	10.490,8	10.720,1	11.941,1	11.903,1
		2422	35110-1	Enduido para paredes	100,0	13.168,6	13.301,2	13.736,9	13.841,4	13.841,4	13.986,0	14.124,0	14.179,1	14.376,9	14.483,3	14.848,2	15.463,1	15.539,1
		4010	17100-1	Energía eléctrica	100,0	25.866,4	26.647,6	26.803,2	27.778,3	27.862,3	28.329,5	28.791,9	29.992,1	30.705,4	31.234,0	31.259,3	31.395,9	31.638,2
		3430	49129-3	Equipos de transmisión	100,0	9.332,7	9.401,9	9.450,1	9.615,9	9.901,9	10.081,5	10.418,2	10.418,2	10.865,9	10.865,9	11.275,5	11.073,8	11.270,0
		2422	35110-2	Esmaltes sintéticos	100,0	14.723,9	14.723,9	14.987,9	15.089,5	15.089,5	15.089,5	15.364,2	15.470,8	15.396,6	15.737,5	15.618,0	15.860,6	16.435,6
		2699	37129-1	Fibras minerales	100,0	15.639,0	16.004,1	16.077,9	16.202,9	16.415,9	16.657,9	18.144,9	18.268,6	18.243,9	18.555,3	18.901,9	20.087,4	20.610,3
		2520	36490-4	Film de polietileno	100,0	8.296,6	8.422,1	8.548,3	8.634,6	8.742,7	8.844,5	9.330,5	9.327,9	9.521,0	9.844,9	10.300,8	10.888,9	10.777,3
		2320	33370-1	Fueloil	100,0	12.198,1	12.822,9	12.889,9	13.132,4	13.372,2	13.325,6	13.429,9	12.851,1	12.853,5	13.257,0	14.587,6	14.630,0	15.067,8
		1110	12020-1	Gas	100,0	17.043,5	16.235,3	12.372,7	12.474,8	12.829,4	12.916,7	13.178,3	14.203,1	18.581,3	20.645,6	22.354,2	22.083,7	21.386,8
		2320	33360-1	Gasoil	100,0	10.797,4	10.848,7	11.101,5	11.197,2	11.493,0	11.655,5	11.813,0	11.611,8	11.726,0	12.224,6	12.818,0	13.182,1	13.442,1
		2320	33410-1	Gases de refinería (Butano. Propano)	100,0	29.917,7	29.944,8	30.272,9	49.858,9	54.517,3	64.433,4	61.358,3	59.325,7	54.632,5	55.339,4	57.437,0	59.875,0	67.857,6
(13)		2899	42911-1	Grifería	s	8.049,6	7.966,9	7.966,9	8.103,1	8.309,4	8.309,4	8.609,5	8.848,7	8.848,7	8.948,3	8.999,0	9.101,3	9.101,3
(14)		3110	46113-1	Grupos electrógenos	s	13.076,5	13.326,8	13.499,1	13.728,2	13.903,1	14.195,2	14.857,8	14.297,1	14.844,6	16.304,6	16.716,0	18.287,9	17.658,6
		2893	42921-2	Herramientas de mano	100,0	10.751,4	11.497,3	11.902,0	12.063,6	12.254,3	11.974,9	13.191,6	12.577,5	12.986,5	13.222,2	13.485,6	14.582,4	14.401,0
		2699	37990-1	Hidrófugos	100,0	15.729,6	16.203,9	16.190,0	16.766,2	17.048,4	17.406,9	18.110,7	18.566,1	18.566,1	18.566,1	19.127,6	19.609,5	19.815,2
		2710	41242-1	Hierros redondos	100,0	10.031,7	10.236,5	9.877,2	10.302,7	9.969,9	10.238,5	11.143,0	10.580,0	10.678,4	11.563,8	11.744,5	13.126,7	12.333,8
		2695	37510-1	Hormigón	100,0	10.363,9	10.416,5	10.444,8	10.800,4	10.842,2	10.885,4	10.960,1	11.018,4	11.081,9	11.096,1	11.365,8	11.664,6	11.947,6
		2924	44440-1	Hormigoneras	100,0	6.091,6	6.142,1	6.279,3	6.350,4	6.358,2	6.503,8	6.879,0	6.950,0	7.094,4	7.217,1	7.637,6	7.990,1	7.901,6
		2422	35110-5	Impermeabilizantes	100,0	13.694,3	13.783,6	13.982,9	14.289,5	14.339,1	14.010,6	13.844,9	14.120,1	14.096,7	14.142,8	14.318,0	14.481,4	14.622,1
		3120	46212-1	Interruptores eléctricos	100,0	9.150,6	9.294,3	9.455,5	9.602,3	9.839,4	9.906,9	10.956,1	10.616,9	10.825,4	11.392,0	11.924,9	12.709,6	12.709,3
(15)		2320	33340-1	Kerosene	s	s	s	s	s	s	s	s	s	s	s	s	s	s
		2693	37350-1	Ladrillos huecos	100,0	6.588,2	6.598,5	6.601,3	6.606,8	8.481,6	9.294,1	10.202,6	10.233,7	10.296,6	10.348,3	10.361,4	10.395,0	10.413,5
		2692	37320-1	Ladrillos refractarios	100,0	8.358,2	8.321,6	8.709,7	8.600,6	8.686,3	8.519,8	9.254,8	8.894,3	9.187,1	9.643,3	9.744,6	10.554,5	10.516,9
		2720	41532-11	Lingotes de aluminio y sus aleaciones	100,0	12.059,2	12.389,7	12.585,4	12.997,3	13.202,0	12.721,6	14.132,5	13.458,4	12.766,7	13.033,0	13.110,2	14.622,6	13.922,4
		2720	41532-1	Lingotes y perfiles de aluminio y sus aleaciones	100,0	13.516,3	13.522,4	13.587,0	14.248,8	14.370,6	14.141,1	15.228,2	14.428,8	14.183,7	14.832,8	14.824,0	16.390,3	15.734,2
		2021	31430-1	Maderas aglomeradas	100,0	8.396,0	8.615,3	8.667,6	8.792,5	8.858,4	9.009,8	9.271,0	9.304,5	9.556,3	8.727,0	9.200,9	9.455,7	9.569,7
		2010	31100-1	Maderas aserradas	100,0	7.676,8	7.686,9	7.820,5	7.926,5	8.104,1	8.157,9	8.247,4	8.386,1	8.479,6	8.649,4	8.711,9	8.960,4	9.135,4

(continúa)



Cuadro 2. (continuación)

Notas	Clasificación CIU R3 <sup>(1)</sup>	Código CPC <sup>(2)</sup>	Descripción	2015		2024		2025									
				Dic	Oct	Nov	Dic	Ene	Feb	Mar	Abr	May	Jun	Jul	Ago	Sep	Oct*
	2021	31420-1	Maderas terciadas fenólicas	100,0	12.856,2	13.300,8	13.315,3	11.153,9	11.050,2	11.026,6	11.252,9	11.181,1	12.582,7	12.156,1	12.641,5	13.093,0	13.188,0
	2021	31420-2	Maderas terciadas no fenólicas	100,0	6.782,5	6.974,9	7.449,3	7.442,2	7.440,8	7.446,7	7.805,0	7.811,8	7.806,2	7.806,2	7.815,1	7.823,4	8.048,9
(3)	2922	44222-1	Máquinas para carpintería	s	10.184,9	10.467,6	10.467,6	10.467,6	10.467,6	9.875,1	11.889,1	12.064,5	11.807,2	12.020,7	12.020,7	12.020,7	12.020,7
(16)	2924	44427-1	Máquinas viales autopropulsadas	s	9.140,4	8.448,4	9.010,2	9.587,5	9.600,0	9.708,1	10.382,5	10.712,7	10.462,8	11.189,7	11.368,9	12.033,5	12.020,7
	2924	44430-1	Máquinas viales no autopropulsadas	100,0	10.861,8	11.011,7	11.204,8	11.366,7	11.506,9	11.618,7	12.487,2	12.197,6	12.546,7	13.961,4	14.126,4	15.059,8	15.101,9
	2699	37930-1	Membranas asfálticas	100,0	15.456,0	15.569,7	15.730,1	16.036,1	16.222,6	16.453,9	17.585,2	17.791,1	17.825,2	18.081,3	18.743,3	19.209,5	19.469,8
(17)	2692	37330-1	Morteros refractarios	s	8.374,7	8.590,4	8.739,7	8.641,1	8.759,8	8.397,9	9.335,7	8.456,4	8.697,8	9.391,7	9.570,1	10.548,7	10.726,9
	2695	37540-1	Mosaicos	100,0	12.350,2	12.422,3	12.506,3	12.675,5	12.821,4	12.999,6	13.471,9	13.694,7	13.819,4	13.986,1	14.083,6	14.269,2	14.573,6
(20)	2911	43121-1	Motores a explosión de uso industrial	100,0	s	s	s	s	s	s	s	s	s	s	s	s	s
	3110	46112-1	Motores eléctricos	100,0	11.678,6	11.804,3	11.981,8	12.085,9	11.994,8	11.906,5	12.697,1	12.502,0	12.643,3	13.298,4	13.499,7	14.445,1	14.222,7
(18)	3410	43122-1	Motores para vehículos	s	s	s	s	s	s	s	s	s	s	s	s	s	s
	3591	49911-1	Motos	100,0	10.092,6	10.558,8	10.703,6	10.854,8	11.052,7	11.271,4	11.287,3	11.712,6	11.773,4	11.761,2	11.782,0	11.867,5	11.867,5
	2320	33310-1	Naftas	100,0	8.772,8	8.873,9	9.144,1	9.243,0	9.466,5	9.647,1	9.796,4	9.555,6	9.576,9	9.950,8	10.558,0	10.840,2	11.215,4
	2101	32129-1	Papel obra	100,0	9.821,0	9.936,6	9.936,6	10.209,4	10.324,0	10.546,8	10.546,8	10.610,8	10.610,8	10.610,8	10.726,7	11.602,9	11.602,9
	2699	37990-2	Pegamentos para revestimientos	100,0	11.092,2	11.497,2	11.713,9	12.142,9	12.443,6	12.690,6	13.204,1	13.318,7	13.318,7	13.318,7	13.716,5	14.094,0	14.222,3
	2710	41251-1	Perfiles de hierro	100,0	10.297,3	10.343,3	10.238,2	10.428,0	10.563,8	10.653,5	11.718,6	11.257,4	11.507,0	12.411,0	12.597,9	13.946,7	13.225,5
	1110	12010-1	Petróleo crudo	100,0	8.611,9	8.626,7	8.638,9	9.041,7	9.064,5	8.926,0	8.949,5	8.873,4	8.616,6	8.277,2	8.458,6	8.953,7	8.863,0
(31)	1410	15320-12	Piedra granítica	s	7.369,6	7.470,1	7.495,1	7.558,0	7.593,4	7.667,3	7.666,8	7.863,5	7.892,5	8.031,5	8.129,3	8.320,6	8.551,5
	2731	41116-1	Piezas fundidas	100,0	9.148,0	9.287,0	9.381,6	9.747,4	9.860,1	10.025,2	10.181,6	10.264,4	10.339,7	10.482,1	10.790,2	11.352,0	11.359,0
	2899	42999-1	Piletas y mesadas de acero inoxidable	100,0	8.704,1	8.704,1	8.990,0	8.990,0	8.990,0	9.401,5	9.518,7	9.518,7	9.518,7	9.573,2	9.573,2	9.683,5	10.166,6
	2422	35110-3	Pinturas al látex	100,0	13.657,3	13.657,3	13.857,4	13.933,5	13.933,5	13.933,5	14.432,5	14.539,6	14.358,6	14.814,7	14.476,8	14.656,8	15.116,8
	2413	34740-6	Plastificantes	100,0	10.033,9	10.339,0	10.120,2	10.274,4	10.683,8	10.443,4	11.802,3	11.073,0	11.644,2	12.391,1	12.756,7	14.168,8	13.667,2
	2413	34730-1	Polímeros del cloruro de vinilo	100,0	10.658,3	10.634,7	10.818,8	10.995,1	11.241,0	11.294,1	12.295,4	11.906,5	12.124,5	13.039,1	12.593,4	13.217,5	13.433,6
(19)	2413	34720-1	Polímeros del estireno	s	s	s	s	s	s	10.421,3	11.782,8	11.030,4	11.311,1	12.005,8	12.466,3	13.774,5	13.043,7
	2413	34710-1	Polímeros del etileno	100,0	31.532,7	36.869,2	34.004,4	40.171,2	39.268,8	42.494,7	39.917,6	41.239,3	42.561,9	44.889,1	46.569,7	44.235,3	43.683,2
	2720	41530-1	Productos básicos de aluminio	100,0	11.243,1	11.449,4	11.637,0	11.731,7	11.854,3	11.977,9	12.982,8	12.536,0	12.107,2	12.984,8	13.474,0	14.942,1	14.304,8
	2720	41510-1	Productos básicos de cobre y latón	100,0	11.554,9	11.348,7	11.090,2	10.979,6	11.027,3	11.233,4	11.842,9	11.442,6	11.777,3	12.441,0	12.867,7	13.802,9	14.319,2
	2022	31600-2	Puertas placa	100,0	12.309,0	12.766,0	12.835,3	12.835,3	12.835,3	12.979,8	13.420,2	13.420,2	13.420,2	13.420,2	14.185,5	14.185,5	14.901,0
	3430	49129-2	Radiadores	100,0	14.278,9	14.021,2	14.191,6	14.279,5	14.375,1	14.875,9	15.797,7	16.137,3	16.119,1	16.753,4	17.516,2	18.338,2	18.985,4
	2413	34740-1	Resinas plásticas	100,0	10.372,2	10.612,3	10.780,7	10.862,3	11.042,7	11.189,9	11.753,5	11.281,7	11.736,5	12.328,7	12.523,9	13.776,5	13.370,3
(20)	2913	43310-1	Rodamientos	s	s	s	s	s	s	s	s	s	s	s	s	s	s
	2922	44240-1	Soldadoras eléctricas	100,0	9.927,7	10.059,9	10.191,8	10.310,4	10.435,4	10.650,7	11.693,1	11.206,6	11.671,8	12.642,8	12.852,5	14.062,2	13.636,4
	2320	33500-1	Subproductos de refinera (Coke. Parafina)	100,0	23.319,3	23.939,7	24.393,4	24.895,2	25.809,2	26.042,1	29.313,1	27.950,3	28.827,6	31.123,8	31.819,9	35.970,0	33.979,3
(3)	2922	44214-1	Taladros	s	6.481,3	6.457,2	6.698,3	6.707,5	6.905,8	7.187,9	7.379,9	7.332,4	7.400,0	7.708,2	7.863,5	8.118,0	8.334,6
(32)	2693	37350-2	Tejas	100,0	s	s	s	s	s	s	s	s	s	s	s	s	s

(continúa)

Cuadro 2. (conclusión)

Notas	Clasifi- cación CIU R3 <sup>(1)</sup>	Código CPC <sup>(2)</sup>	Descripción	2015	2024				2025								
				Dic	Oct	Nov	Dic	Ene	Feb	Mar	Abr	May	Jun	Jul	Ago	Sep	Oct*
	2899	42943-1	Tejidos de alambre	100,0	14.546,3	14.709,4	14.660,6	14.823,2	15.386,3	15.379,9	16.119,2	15.815,6	16.332,7	17.618,6	17.068,1	17.045,3	18.083,5
	2520	36990-1	Telas plásticas	100,0	12.041,5	12.285,0	11.676,4	11.501,0	11.606,0	11.694,6	12.546,5	12.418,3	12.820,0	13.753,1	14.040,9	15.046,5	14.891,2
	3110	46121-1	Transformadores	100,0	13.267,5	13.226,7	13.467,3	13.751,8	13.714,5	13.831,9	15.342,9	14.752,5	15.070,1	15.888,3	16.805,5	18.208,2	17.499,1
	3410	49115-1	Utilitarios	100,0	11.523,0	11.903,7	11.834,9	11.939,8	12.161,3	12.323,1	12.602,4	12.604,2	12.848,5	13.151,7	14.234,3	14.421,8	14.883,9
(21)	2610	37113-1	Vidrio plano	s	s	s	s	s	s	s	s	s	s	s	s	s	s
(21)	2610	37199-3	Vidrios laminados	s	10.767,8	11.107,5	11.197,5	11.371,5	11.419,2	11.483,7	11.641,5	11.646,6	12.018,0	11.989,8	12.255,7	12.445,2	12.641,9
(21)	2610	37199-1	Vidrios templados	s	10.522,6	10.725,5	10.899,1	10.669,0	10.741,9	10.886,4	10.839,4	11.124,6	11.117,4	11.149,7	11.424,1	11.536,9	12.236,9
(21)	2610	37199-2	Vidrios térmicos	s	10.672,8	10.887,0	11.056,9	10.981,1	11.066,3	11.168,2	11.440,3	11.368,1	11.357,9	11.793,4	12.127,8	12.127,8	11.824,1
	1410	15200-1	Yesos y piedras calizas	100,0	8.153,2	8.252,4	8.678,7	8.668,3	8.864,0	8.915,6	9.142,2	9.204,9	9.376,6	9.448,0	9.590,5	9.891,1	10.098,4
IMPORTADOS																	
	2929	94920-1	Accesorios y repuestos para máquinas de uso especial	100,0	9.943,1	10.035,4	9.966,0	10.063,7	10.139,4	10.296,5	11.320,4	10.818,0	11.130,6	11.976,7	12.242,5	13.405,6	12.954,3
	2710	91223-1	Aceros aleados	100,0	12.482,3	12.290,8	12.392,1	12.532,0	12.348,5	12.547,8	13.621,3	13.287,1	13.732,9	14.785,8	14.868,5	16.660,7	16.025,2
(22)	2710	91211-11	Chapas de hierro al silicio	s	s	s	s	s	s	s	s	s	s	s	s	s	s
	2710	91211-1	Chapas de hierro/acero	100,0	10.746,6	10.815,9	9.759,9	9.519,0	9.665,1	9.518,4	10.317,4	10.046,0	9.986,1	10.401,2	10.922,2	11.822,2	11.064,3
(23)	2720	91511-1	Cobre	s	s	s	s	s	s	s	s	s	s	s	s	s	s
(23)	2720	91547-1	Estaño	100,0	25.942,9	25.993,1	25.545,6	25.986,7	25.563,8	26.837,0	28.407,9	27.977,5	27.398,8	30.989,5	30.865,2	35.543,6	33.690,4
	2010	81100-1	Maderas aserradas	100,0	8.246,7	8.385,3	8.361,1	8.541,8	8.656,9	8.754,6	9.266,4	9.248,7	9.307,3	10.044,8	10.252,0	10.888,1	11.485,6
(23)	2720	91601-2	Manganeso	s	s	s	s	s	s	s	s	s	s	s	s	s	s
	2922	94214-1	Máquinas para perforar, taladrar o fresar	100,0	8.662,8	8.707,9	8.742,2	9.018,2	9.098,3	9.283,5	9.770,5	9.808,1	9.822,2	10.052,3	10.053,6	10.850,6	10.973,9
(24)	2922	94216-1	Máquinas para rebanar, afilar, amolar, pulir u otro acabado	s	7.937,9	8.075,0	7.992,9	7.730,3	8.024,7	8.122,9	8.706,7	8.552,8	8.584,7	8.923,4	9.453,4	9.900,8	10.269,8
(25)	2913	93310-2	Máquinas para uso general (Máquinas para soldar plásticos)	s	s	s	s	s	s	s	s	s	s	s	s	s	s
(30)	2101	82129-1	Papeles	100,0	16.048,8	14.728,3	14.882,1	14.649,0	14.918,2	14.936,4	14.532,6	14.340,0	14.498,0	15.201,1	15.852,7	16.919,9	17.235,8
(22)	2710	91251-1	Perfiles de hierro / acero	s	12.348,5	10.512,3	10.214,0	9.956,9	10.191,1	10.015,2	10.023,7	9.904,8	10.436,6	11.237,0	10.866,8	11.744,5	11.893,9
	2913	93310-1	Piezas y partes para máquinas de uso general (Rodamientos)	100,0	10.909,2	10.912,3	10.897,1	10.991,7	10.505,0	10.556,4	10.809,2	10.587,3	10.751,8	11.072,9	11.412,9	12.527,5	12.335,1
(26)	2413	84710-1	Polietileno	s	7.454,9	7.221,4	7.053,9	6.832,8	6.968,1	7.091,7	7.090,9	7.241,1	7.424,2	7.605,7	8.005,3	7.913,9	8.055,8
(26)	2413	84740-1	Polipropileno	s	s	s	s	s	s	s	s	s	s	s	s	s	s
(27)	2411	84230-1	Soda solvay	s	6.182,4	6.026,3	5.945,3	6.068,9	5.562,3	5.734,0	6.296,9	5.950,0	5.083,2	5.504,6	5.577,5	6.015,2	5.527,2
(28)	2429	85490-1	Toner	100,0	7.505,2	7.469,5	7.158,6	7.142,2	7.259,3	7.329,6	7.768,4	7.243,5	7.824,7	8.289,3	8.547,3	9.636,4	8.722,9

<sup>(1)</sup> Clasificación Industrial Internacional Uniforme. Revisión 3.

<sup>(2)</sup> Los primeros cinco dígitos corresponden al código de la Clasificación Central Provisional de Productos (CPC) elaborada por la ONU. Los dígitos que siguen corresponden a una clasificación interna. El primer dígito de los códigos CPC de los productos tiene adicionados cinco números para su diferenciación.

**Nota:** se informa que los cuadros publicados que dan cumplimiento al Decreto 1295/2002 asociados al Índice de precios internos básicos al por mayor (IPB) contienen datos provisionales para el último mes publicado.

Las clasificaciones CIU R3 y código CPC sujetas al secreto estadístico no pueden ser difundidas al público a ese nivel de apertura. En consecuencia, se expone la clasificación inmediata superior susceptible de ser publicada. Estas son expuestas en el cuadro 3. Ejemplo: si utiliza el Índice de Precios la Clasificación (nacional) CIU R3 2710 y código CPC 41241-1 Alambros de hierro (2). Debe buscar en el cuadro 3 el índice correspondiente a la nota (2) Clasificación (nacional) CIU R3 27101 Hierros y aceros en forma básica.

**Fuente:** INDEC, Dirección Nacional de Estadísticas de Precios. Dirección de Índices de Precios de la Producción.

Cuadro 3. Índice de precios internos básicos al por mayor (IPIB), desagregación inmediata superior disponible

Notas	Clasificación CIIU R3 <sup>(1)</sup>	Código CPC <sup>(2)</sup>	Descripción	2015	2024				2025									
				Dic	Oct	Nov	Dic	Ene	Feb	Mar	Abr	May	Jun	Jul	Ago	Sep	Oct*	
NACIONALES																		
(1)	2811	28111	Estructuras metálicas para construcción (incluye: Aberturas de aluminio, Aberturas de chapa de hierro y Cortinas de aluminio)	100,0	10.865,3	10.279,7	10.906,9	10.962,9	11.171,6	11.200,6	11.603,9	11.616,1	11.649,3	11.849,4	12.186,7	12.299,3	12.637,7	
(2)	2710	27101	Hierros y aceros en formas básicas (incluye: Ferroaleaciones, Palanquillas, Chapas de acero laminadas en caliente, Chapas de acero laminadas en frío, Flejes de hierro, Hojalata, Alambrones de hierro, Hierros redondos, Perfiles de hierro, Barras de hierro y acero, Alambres de acero, Tubos de acero y Caño de hierro galvanizado con costura)	100,0	11.282,9	11.238,1	11.115,7	11.116,8	11.158,9	11.080,3	12.008,4	11.562,4	11.852,4	12.670,3	12.800,0	14.037,1	13.454,8	
(3)	2922	29221	Máquinas herramientas y sus accesorios (incluye: Tornos y sus partes y piezas, Taladros, Amoladoras, Máquinas para carpintería, Soldadoras eléctricas y Accesorio para máquinas herramientas)	100,0	9.767,7	10.090,0	10.098,0	10.486,1	10.521,3	10.587,4	11.112,5	11.196,0	11.247,4	11.732,6	12.104,4	12.956,2	13.363,4	
(4)	2691	2691	Productos de cerámica no refractaria para uso no estructural (incluye: Artefactos sanitarios y Platos playos de cerámica)	100,0	13.368,7	13.243,6	13.243,6	13.243,6	13.734,3	13.734,3	13.745,0	13.968,9	14.417,2	14.673,9	14.945,0	15.527,5	15.754,5	
(5)	2695	2695	Artículos de hormigón, de cemento y de yeso (incluye: Hormigón, Mosaicos y Artículos pretensados)	100,0	10.388,2	10.486,6	10.571,2	10.600,0	10.725,6	10.847,1	11.057,6	11.178,2	11.265,3	11.386,3	11.298,1	11.511,0	11.745,7	
(6)	3410	34102	Autos, utilitarios, camiones, colectivos y chasis (incluye: Automóviles, Utilitarios, Camiones y sus chasis y Colectivos, Chasis y carrocerías para ómnibus)	100,0	12.150,2	12.513,8	12.441,9	12.494,0	12.667,5	12.858,2	13.354,2	13.202,5	13.458,8	13.955,8	15.040,3	15.576,4	16.248,8	
(7)	2520	25201	Plásticos en formas básicas (incluye: Caños y tubos de PVC, Caños y tubos de polipropileno y Caños y tubos de polietileno)	100,0	9.511,6	9.475,1	9.239,6	9.410,1	9.468,3	9.333,7	10.100,7	9.621,4	9.664,1	10.385,5	10.582,3	11.505,7	11.273,6	

(continúa)

Cuadro 3. (continuación)

Clasificación CIUR3 <sup>(1)</sup>	Código CPC <sup>(2)</sup>	Descripción	2015	2024				2025									
			Dic	Oct	Nov	Dic	Ene	Feb	Mar	Abr	May	Jun	Jul	Ago	Sep	Oct*	
(8)	2413	24133	Cauchos (incluye: Cauchos sintéticos y Dispersiones de caucho)	100,0	13.641,7	13.619,9	13.844,4	13.702,7	13.583,8	13.782,5	15.024,3	14.193,5	13.875,4	15.248,2	15.298,1	16.337,7	15.703,8
(9)	2519	25191	Otros productos de caucho (incluye: Autopartes de goma, Correas de goma con refuerzo textil y Otros artículos de goma)	100,0	10.749,2	10.851,7	10.995,3	11.264,4	11.381,1	11.519,7	11.765,7	11.984,6	12.019,7	12.214,3	12.677,0	12.852,1	13.321,2
(10)	2520	25203	Otros productos plásticos (incluye: Telas plásticas, Cortinas de enrollar de PVC y Artículos de bazar de plástico)	100,0	9.673,5	9.741,9	9.504,7	9.496,6	9.582,8	9.622,7	10.126,2	10.226,9	10.414,1	10.847,9	11.201,3	11.752,8	11.847,0
(11)	2022	20221	Carpintería de madera (incluye: Cortinas de madera y Puertas placa)	100,0	12.157,7	12.589,1	12.707,5	12.720,6	12.720,6	12.884,1	13.301,3	13.329,0	13.329,0	13.329,0	14.060,6	14.060,6	14.778,4
(12)	2511	25111	Cubiertas de caucho (incluye: Cubiertas radiales, Cubiertas convencionales y Cubiertas agrícolas)	100,0	16.001,3	16.307,0	16.369,1	16.360,0	16.339,9	16.399,4	16.474,5	16.613,1	16.792,3	16.992,6	17.244,7	17.566,6	18.018,1
(13)	2899	2899	Otros productos metálicos n.c.p. (incluye: Bulones, Clavos, Envases de hojalata, Recipientes para gases, Grifería, Cerraduras, Tejidos de alambre, Piletas y mesadas de acero inoxidable y Chapas metálicas)	100,0	10.948,9	10.947,9	11.007,7	11.100,0	11.280,6	11.429,3	11.955,0	11.856,7	12.046,9	12.613,0	12.634,2	13.087,3	13.364,8
(14)	3110	31101	Motores, generadores y transformadores eléctricos (incluye: Motores eléctricos, Grupos electrógenos y Transformadores)	100,0	12.496,3	12.592,3	12.789,7	12.979,7	12.961,5	13.020,3	14.024,0	13.621,9	13.905,8	14.781,7	15.264,5	16.491,6	16.023,2
(15)	2320	23201	Combustibles (Incluye: Naftas, Kerosene, Gas oil, Fuel oil y Gases de refinería)	100,0	9.979,1	10.104,6	10.338,9	10.514,7	10.785,6	10.962,0	11.095,2	10.839,9	10.890,2	11.322,2	11.986,4	12.284,4	12.624,6
(16)	2924	29241	Máquinas viales para la construcción (incluye: Máquinas viales autopropulsadas, Máquinas viales no autopropulsadas y Hormigoneras)	100,0	8.627,0	8.396,8	8.724,6	9.029,4	9.074,5	9.195,6	9.826,3	9.908,3	9.944,2	10.661,9	10.914,4	11.551,1	11.528,8
(17)	2692	26921	Productos refractarios (incluye: Ladrillos refractarios y Morteros refractarios)	100,0	8.360,6	8.361,5	8.714,2	8.606,6	8.697,2	8.501,7	9.266,8	8.829,3	9.114,4	9.606,0	9.718,7	10.553,7	10.548,1
(18)	3410	3410	Automotores y sus motores (incluye: Motores para vehículos, Automóviles, Utilitarios, Camiones y sus chasis y Colectivos, chasis y carrocerías para ómnibus)	100,0	12.299,9	12.633,6	12.643,0	12.754,2	12.938,6	13.113,7	13.800,0	13.583,4	13.946,9	14.590,6	15.437,8	16.416,1	16.078,0

(continúa)

Cuadro 3. (continuación)

Clasifica- ción CIU R3 <sup>(1)</sup>	Código CPC <sup>(2)</sup>	Descripción	2015	2024				2025									
			Dic	Oct	Nov	Dic	Ene	Feb	Mar	Abr	May	Jun	Jul	Ago	Sep	Oct*	
(19)	2413	24131	Sustancias plásticas (incluye: Polímeros de etileno, Polímeros de estireno, Polímeros de cloruro de vinilo y Polímeros de propileno)	100,0	21.462,6	24.329,9	22.892,6	26.229,4	25.805,2	27.654,0	26.609,8	27.272,3	28.048,8	29.634,5	30.709,6	29.757,4	29.475,6
(20)	291	291	Máquinas de uso general (incluye: Motores a explosión de uso industrial, Electrobombas, Compresores y sus repuestos, Rodamientos, Cintas transportadoras, Elevadores de cereales, Máquinas para limpieza de pisos y alfombras, Balanzas, Básculas, Envasadoras, Acondicionadores de aire y Máquinas para pintar).	100,0	13.004,7	13.243,3	13.346,1	13.504,6	13.645,3	13.639,0	14.855,0	14.818,1	15.105,4	15.639,8	15.773,4	16.416,1	16.481,5
(21)	2610	26101	Vidrios para construcción y automotores (incluye: Vidrio plano, Vidrios templados, Vidrios térmicos y Vidrios laminados)	100,0	11.558,3	11.996,7	12.016,7	12.008,0	12.017,2	12.346,8	12.357,7	12.375,4	12.716,8	12.727,7	13.054,8	13.071,7	13.577,6
(29)	1410	14101	Piedras, arenas y arcillas (incluye: Yesos y piedras calizas, Arenas, Piedras y Arcillas)	100,0	8.653,1	8.857,4	8.990,8	9.057,8	9.270,8	9.347,4	9.426,7	9.495,6	9.554,7	9.840,3	9.968,3	10.242,7	10.336,8
(31)	1410	15320-1	Piedras	100,0	7.756,6	7.856,8	7.908,8	7.976,4	8.096,1	8.204,3	8.217,2	8.299,2	8.311,4	8.453,0	8.604,6	8.762,8	8.859,2
(32)	2693	26931	Ladrillos, baldosas y tejas (incluye: Ladrillos huecos, Tejas y Baldosas cerámicas)	100,0	6.603,8	6.649,0	6.667,7	6.726,8	7.769,7	8.465,4	8.970,8	9.101,4	9.169,7	9.198,5	9.205,8	9.431,1	9.630,7
IMPORTADOS																	
(22)	2710	27101	Hierros y aceros en formas básicas (incluye: Chapas de hierro/acero, Aceros aleados y Perfiles de hierro/acero)	100,0	11.787,9	11.134,4	10.665,2	10.526,9	10.609,4	10.551,0	11.159,2	10.921,8	11.207,1	11.934,8	12.027,9	13.174,2	12.759,8
(23)	2720	27201	Minerales no ferrosos en formas básicas (incluye: Cobre, Estaño y Manganeso)	100,0	23.402,3	23.704,6	21.524,7	21.800,6	21.800,1	22.425,6	26.052,5	23.794,4	24.473,6	26.812,1	27.390,4	31.157,2	29.934,1
(24)	2922	29221	Máquinas herramientas (incluye: Máquinas para perforar, taladrar o fresar y Máquinas para rebanar, afilar, amolar, pulir u otro acabado)	100,0	8.336,1	8.422,6	8.404,5	8.437,8	8.614,4	8.760,4	9.291,1	9.242,4	9.264,5	9.543,5	9.783,1	10.422,6	10.656,6

(continúa)

Cuadro 3. (conclusión)

Clasificación Notas CIU R3 <sup>(1)</sup>	Código CPC <sup>(2)</sup>	Descripción	2015	2024		2025										
			Dic	Oct	Nov	Dic	Ene	Feb	Mar	Abr	May	Jun	Jul	Ago	Sep	Oct*
(25)	2913	29131 Máquinas de uso general y sus partes y piezas (incluye: Piezas y partes para máquinas de uso general -Rodamientos- y Máquinas para uso general -Máquinas para soldar plásticos-)	100,0	13.025,9	13.172,7	13.299,0	13.480,0	13.302,0	13.398,2	14.483,7	13.746,2	14.153,1	15.317,6	15.723,9	17.548,4	17.537,9
(26)	2413	24131 Sustancias plásticas (incluye: Polietileno y Polipropileno)	100,0	6.537,5	6.424,8	6.176,0	5.901,3	6.185,0	6.294,7	6.277,9	6.350,3	6.438,7	6.576,7	6.971,1	6.843,0	6.995,5
(27)	2411	24111 Sustancias químicas básicas (incluye: Soda solvay y Pigmentos)	100,0	12.512,4	11.999,5	11.613,8	11.579,3	11.060,4	11.140,5	11.611,5	11.551,2	11.074,0	11.580,6	11.873,2	13.354,8	12.751,6
(28)	2429	24291 Otros productos químicos (incluye: Tóner, Películas fotográficas y Cintas magnéticas)	100,0	10.902,0	10.887,7	10.763,4	10.756,9	11.048,2	11.381,0	11.715,1	11.505,2	11.737,6	11.923,3	12.026,4	12.606,2	12.241,0
(30)	T	T Manteca de cacao, Sopas, condimentos y polvos para preparar alimentos, Bebidas alcohólicas, Maderas aserradas, Papeles, Discos compactos, Soda solvay, Pigmentos, Fertilizantes, Polietileno, Polipropileno, Caucho sintético, Herbicidas, Insecticidas, Productos farmacéuticos de uso humano, Productos veterinarios, Toner, Películas fotográficas, Cintas magnéticas, Fibras minerales, Chapas de hierro/acero, Aceros aleados, Perfiles de hierro / acero, Cobre, Estaño, Manganeso, Piezas y partes para máquinas de uso general, Máquinas para uso general, Máquinas para perforar, taladrar o fresar, Máquinas para rebanar, afilar, amolar, pulir u otro acabado, Máquinas de uso especial en la industria manufacturera, Accesorios y repuestos para máquinas de uso especial, Calculadoras, Fotocopiadoras, Impresoras, Capacitores, Transistores y diodos, Circuitos integrados, Equipos de audio	100,0	10.784,1	10.644,2	10.472,3	10.493,7	10.552,2	10.628,6	11.298,8	10.823,8	10.968,7	11.586,2	11.913,2	12.994,2	12.773,5

<sup>(1)</sup> Clasificación Industrial Internacional Uniforme. Revisión 3.

<sup>(2)</sup> Los primeros cinco dígitos corresponden al código de la Clasificación Central Provisional de Productos (CPC) elaborada por la ONU. Los dígitos que siguen corresponden a una clasificación interna. El primer dígito de los códigos CPC de los productos tiene adicionados cinco números para su diferenciación.

**Nota:** se informa que los cuadros publicados que dan cumplimiento al Decreto 1295/2002 asociados al Índice de precios internos básicos al por mayor (IPIB) contienen datos provisorios para el último mes publicado.

**Fuente:** INDEC, Dirección Nacional de Estadísticas de Precios. Dirección de Índices de Precios de la Producción.

**Cuadro 4. Índice del costo de la construcción en el Gran Buenos Aires (ICC), base 1993=100. Índices de los materiales incluidos en el Decreto 1.295/02**

Período		Decreto 1.295/02			
		Artículo 15 <sup>(1)</sup> - inciso			
		c) Pisos y revestimientos	m) Aceros-Hierro aletado	n) Cemento	q) Arena
2024	Oct	4.792,1	15.501,5	10.300,6	9.401,6
	Nov	4.840,1	15.521,6	10.554,8	9.524,5
	Dic	4.887,6	15.637,9	10.712,4	9.598,8
2025	Ene	4.922,4	15.392,6	10.792,4	9.538,3
	Feb	4.922,4	15.563,0	10.977,7	10.030,1
	Mar	5.518,5	15.480,7	10.849,2	10.123,1
	Abr	5.649,5	16.306,7	11.303,4	10.251,5
	May*	5.676,7	16.074,9	11.357,6	10.133,7
	Jun*	5.643,3	16.142,8	11.594,6	10.105,9
	Jul*	5.854,5	16.372,6	11.709,9	10.115,1
	Ago*	5.934,9	16.218,5	12.386,2	10.209,1
	Sep*	6.185,8	16.697,7	12.770,5	10.386,4
	Oct*	6.306,2	16.736,2	13.128,3	10.630,1

<sup>(1)</sup> Los incisos del Decreto 1295/2002 corresponden a las siguientes aperturas del ICC:

c) Baldosa cerámica roja para azotea de 20 x 20 cm; por m<sup>2</sup>.

m) Acero aletado conformado de dureza natural, tipo ADN 420 (IRAM-IAS U 500-528), tensión máxima admisible 2.400 kg/cm<sup>2</sup>, en barra de 10 mm de diámetro; por tonelada.

n) Cemento portland normal; por bolsa de 50 kg.

q) Arena fina; por m<sup>3</sup>.

**Nota:** se informa que los cuadros publicados que dan cumplimiento al Decreto 1.295/02 asociados al Índice del costo de la construcción (ICC), contienen datos provisorios para los últimos seis meses publicados.

**Fuente:** INDEC, Dirección Nacional de Estadísticas de Precios. Dirección de Índices de Precios de la Producción.

**Cuadro 5. Índice del costo de la construcción en el Gran Buenos Aires (ICC), base 1993=100. Índices de los componentes incluidos en el Decreto 1.295/02**

Decreto 1.295/02 Artículo 15 - inciso	Insumos	INDEC Informa Cuadro o código CPC <sup>(1)</sup>	Descripción de la apertura ICC	2015	2024				2025							
				Oct	Oct	Nov	Dic	Ene	Feb	Mar	Abr	May*	Jun*	Jul*	Ago*	Sep*

a)	Mano de obra	Cuadro 1.4	Capítulo Mano de obra	100,0	6.963,6	6.984,3	8.244,2	8.254,3	8.460,6	8.496,0	8.315,3	8.866,7	8.943,3	9.143,5	9.295,5	9.637,9	9.760,0
b)	Albañilería	Cuadro 1.5	Ítem albañilería	100,0	7.608,3	7.654,7	8.780,7	8.834,3	9.095,0	9.093,2	9.013,4	9.525,4	9.586,3	9.796,5	9.974,4	10.330,5	10.462,1
d)	Carpinterías	Cuadro 1.5	Ítem Carpintería metálica y herrería	100,0	8.643,4	8.662,6	8.667,8	8.755,0	8.750,8	8.833,9	9.074,2	9.316,9	9.729,7	9.738,5	10.114,5	10.506,9	10.789,4
f)	Andamios <sup>(2)</sup>	Cuadro 1.6	Alquiler de Andamios	100,0	10.843,4	10.934,2	11.047,5	11.285,4	11.288,2	11.334,7	11.733,8	11.760,1	11.754,6	11.965,9	12.042,6	12.198,0	12.381,1
g)	Artefactos de iluminación y cableado	Cuadro 1.5	Ítem Instalación eléctrica	100,0	9.150,3	9.180,7	9.522,7	9.555,3	9.581,0	9.846,2	10.058,0	9.980,7	10.223,4	10.446,7	10.700,8	10.988,1	11.303,5
h)	Caños de PVC para instalaciones varias	Cuadro 1.9	Caños de PVC	100,0	11.741,7	11.775,7	11.831,6	11.849,4	11.885,5	12.221,5	12.444,3	12.687,3	12.746,9	12.801,0	13.030,3	13.347,5	13.651,1
p)	Gastos generales	Cuadro 1.4	Capítulo Gastos generales	100,0	11.052,3	11.373,2	11.908,1	12.259,1	12.513,2	12.624,9	12.893,6	13.182,7	13.391,2	13.632,6	13.833,2	14.229,5	14.462,0
r)	Artefactos para baño y grifería	Cuadro 1.5	Ítem Instalación sanitaria y contra incendio	100,0	12.842,7	12.882,8	13.064,9	13.152,7	13.470,3	13.612,6	13.798,8	13.990,0	14.124,5	14.293,5	14.373,5	14.718,3	14.945,4
s)	Hormigón	Cuadro 1.9	Hormigón elaborado	100,0	9.650,8	9.691,0	9.821,3	9.941,9	9.995,0	10.048,3	10.021,7	10.001,3	10.019,5	9.895,9	10.184,0	10.335,4	10.693,5
u)	Válvulas de bronce	4324041	Llave esclusa de bronce	100,0	11.120,6	11.091,9	11.091,9	10.919,8	10.919,8	11.352,2	11.437,2	11.418,8	11.935,0	12.551,9	12.792,9	13.171,9	13.189,2
v)	Electrobombas	4322032	Electrobomba trifásica 7,5 HP	100,0	15.231,1	15.460,3	15.840,0	15.954,4	16.131,5	16.056,9	16.734,9	16.955,1	17.330,1	17.730,6	18.600,1	19.704,0	19.725,4

<sup>(1)</sup> Clasificación Central Provisional de Productos (CPC) elaborada por la ONU.

<sup>(2)</sup> En la presentación 5 los valores del inciso f) desde agosto de 2006 se adoptó el promedio ponderado para agrupar los índices de los distintos tipos de alquiler de andamios.

**Nota:** se informa que los cuadros publicados que dan cumplimiento al Decreto 1.295/02 asociados al Índice del costo de la construcción (ICC), contienen datos provisorios para los últimos seis meses publicados.

**Fuente:** INDEC, Dirección Nacional de Estadísticas de Precios. Dirección de Índices de Precios de la Producción.



Cuadro 6. Índice del costo de la construcción en el Gran Buenos Aires (ICC), base 1993=100. Índices de algunos servicios para la construcción

Código CPC <sup>(1)</sup>		Servicios de alquiler	2015	2024				2025									
			Oct	Oct	Nov	Dic	Ene	Feb	Mar	Abr	May*	Jun*	Jul*	Ago*	Sep*	Oct*	
83107	-	1	Andamios	100,0	10.843,4	10.934,2	11.047,5	11.285,4	11.288,2	11.334,7	11.733,8	11.760,1	11.754,6	11.965,9	12.042,6	12.198,0	12.381,1
71240	-	21	Camión con acoplado <sup>(2)</sup>	100,0	11.292,8	11.515,4	11.898,6	12.187,3	12.585,6	12.801,4	13.163,2	13.634,3	13.780,5	14.157,4	14.473,7	15.132,0	15.470,7
71240	-	31	Camión playo <sup>(2)</sup>	100,0	10.097,9	10.484,9	10.820,6	10.886,7	11.407,4	11.473,1	11.684,8	11.843,3	11.934,0	12.183,7	12.507,2	12.684,4	13.154,2
71240	-	11	Camión volcador	100,0	8.370,1	8.633,9	9.026,7	9.634,8	9.754,4	10.043,0	10.521,4	10.624,0	10.794,8	11.091,1	11.162,9	11.707,3	11.806,4
74110	-	11	Contenedor tipo volquete	100,0	13.779,7	14.521,4	14.603,7	14.989,6	16.008,9	16.087,3	16.221,7	16.228,2	16.273,5	17.687,5	17.668,5	18.391,9	19.115,6
71233	-	11	Camioneta	100,0	10.540,4	11.065,0	11.065,0	11.606,7	11.652,7	11.953,1	12.321,3	12.528,8	12.528,8	12.914,5	13.421,0	14.121,4	14.121,4
51800	-	11	Pala cargadora	100,0	9.748,2	9.820,7	10.030,3	10.240,6	10.481,3	10.716,2	11.486,9	11.691,2	11.867,6	12.108,4	12.254,3	12.572,4	12.800,5
51800	-	21	Retroexcavadora	100,0	10.261,8	10.400,8	10.449,4	10.669,7	11.002,1	11.345,6	12.056,9	12.196,6	12.390,4	12.695,7	12.752,3	13.113,8	13.365,7

<sup>(1)</sup> Los primeros cinco dígitos corresponden al código de la Clasificación Central Provisional de Productos (CPC) elaborada por la ONU. Los dígitos que siguen al guion corresponden a una clasificación interna.

<sup>(2)</sup> Los precios de estos servicios no intervienen en el cálculo del ICC base 1993=100.

**Nota:** se informa que los cuadros publicados que dan cumplimiento al Decreto 1.295/02 asociados al Índice del costo de la construcción (ICC), contienen datos provisorios para los últimos seis meses publicados.

**Fuente:** INDEC, Dirección Nacional de Estadísticas de Precios. Dirección de Índices de Precios de la Producción.

**Cuadro 7. Índice del costo de la construcción en el Gran Buenos Aires (ICC), base 1993=100.  
Índices del capítulo mano de obra, mayor desagregación disponible**

Código CPC <sup>(1)</sup>	Aperturas	2015	2024				2025									
		Oct	Oct	Nov	Dic	Ene	Feb	Mar	Abr	May*	Jun*	Jul*	Ago*	Sep*	Oct*	
	Mano de obra	100,0	6.963,6	6.984,3	8.244,2	8.254,3	8.460,6	8.496,0	8.315,3	8.866,7	8.943,3	9.143,5	9.295,5	9.637,9	9.760,0	
	Mano de obra asalariada	100,0	6.891,7	6.892,6	8.326,2	8.318,7	8.544,9	8.533,4	8.293,1	8.944,8	8.981,9	9.209,5	9.366,5	9.757,4	9.865,2	
	Mano de obra directa (en albañilería y homi- gón armado)	100,0	7.176,3	7.182,7	8.703,2	8.705,7	8.971,9	8.897,1	8.648,3	9.279,6	9.383,3	9.574,5	9.673,6	10.099,2	10.208,3	
51560 - 11	Oficial especializado	100,0	6.793,4	6.793,7	8.132,4	8.131,7	8.408,5	8.333,2	8.140,8	8.702,8	8.799,1	8.965,4	9.055,4	9.427,2	9.530,0	
51560 - 12	Oficial	100,0	7.296,0	7.297,5	8.822,6	8.820,8	9.087,3	9.023,7	8.778,2	9.429,8	9.533,4	9.731,6	9.831,0	10.263,5	10.374,2	
51560 - 13	Medio oficial	100,0	7.309,1	7.360,9	8.987,1	9.026,7	9.296,7	9.204,6	8.922,3	9.565,0	9.684,7	9.892,0	10.009,6	10.516,9	10.630,5	
51560 - 14	Ayudante	100,0	7.338,8	7.340,4	8.992,4	8.990,0	9.243,7	9.160,9	8.865,5	9.532,4	9.637,7	9.837,5	9.938,0	10.375,8	10.487,1	
51560 - 32	Mano de obra indirecta capataz de primera <sup>(2)</sup>	100,0	8.265,7	8.280,7	9.169,6	9.321,3	9.462,1	9.551,0	9.552,9	9.990,0	10.078,2	10.194,9	10.337,0	10.505,0	10.646,1	
81291 - 1	Seguro de accidentes de trabajo <sup>(3)</sup>	100,0	5.146,6	5.117,5	6.306,5	6.204,7	6.268,9	6.524,3	6.250,6	7.062,9	6.772,3	7.203,7	7.636,5	7.931,7	8.023,3	
	Subcontratos de mano de obra	100,0	7.314,9	7.432,6	7.843,8	7.939,7	8.049,1	8.313,0	8.423,9	8.485,0	8.754,5	8.821,0	8.949,0	9.054,3	9.246,3	
51641 - 1	Instalación eléctrica	100,0	6.907,1	6.908,7	7.525,6	7.593,8	7.589,2	7.904,5	7.933,0	7.934,7	8.215,0	8.288,6	8.425,1	8.427,0	8.664,1	
51620 - 1	Instalación sanitaria	100,0	8.016,5	8.144,7	8.604,2	8.738,7	9.002,8	9.268,3	9.497,9	9.680,6	9.977,5	10.051,4	10.160,4	10.383,4	10.499,1	
51690 - 1	Instalación contra incendio	100,0	15.383,8	15.383,8	16.372,5	16.525,2	17.083,8	17.409,9	17.409,9	18.075,7	18.658,4	18.429,8	18.530,3	18.745,7	18.798,8	
51630 - 1	Instalación de gas	100,0	8.831,4	9.016,3	9.340,3	9.509,7	9.753,1	10.102,6	10.448,4	10.668,9	10.921,0	11.042,9	11.212,7	11.472,7	11.632,2	
51720 - 1	Yesería	s	s	s	s	s	s	s	s	s	s	s	s	s	s	
51730 - 1	Pintura	100,0	6.894,6	7.130,7	7.240,8	7.333,7	7.407,1	7.556,1	7.624,1	7.601,9	7.843,2	7.907,1	8.028,3	8.102,7	8.346,3	

<sup>(1)</sup> Los primeros cinco dígitos corresponden al código de la Clasificación Central Provisional de Productos (CPC) elaborada por la ONU. Los dígitos que siguen al guion corresponden a una clasificación interna.

<sup>(2)</sup> El último valor de la serie repite el valor del mes anterior porque los datos llegan después de la fecha de cierre.

<sup>(3)</sup> La cantidad de valores repetidos al final de la serie, depende del atraso con que se recibe la información.

**Nota:** se informa que los cuadros publicados que dan cumplimiento al Decreto 1.295/02 asociados al Índice del costo de la construcción (ICC), contienen datos provisorios para los últimos seis meses publicados.

**Fuente:** INDEC, Dirección Nacional de Estadísticas de Precios. Dirección de Índices de Precios de la Producción.

Cuadro 8. Índices del capítulo mano de obra, desagregación disponible

Aperturas	2015	2024				2025								
	Oct	Oct	Nov	Dic	Ene	Feb	Mar	Abr	May*	Jun*	Jul*	Ago*	Sep*	Oct*
Yería (incluye: mano de obra de subcontrato de yesería y sus materiales intervinientes para dicho ítem)	100,0	7.664,6	7.773,2	8.287,2	8.366,9	8.393,1	8.623,9	8.646,7	8.679,8	8.868,3	8.902,9	9.061,4	9.261,7	9.387,6

**Nota:** se informa que los cuadros publicados que dan cumplimiento al Decreto 1.295/02 asociados al Índice del costo de la construcción (ICC), contienen datos provisorios para los últimos seis meses publicados.

**Fuente:** INDEC, Dirección Nacional de Estadísticas de Precios. Dirección de Índices de Precios de la Producción.

Cuadro 9. Índice del costo de la construcción en el Gran Buenos Aires (ICC), base 1993=100.  
Índices de equipos para la construcción

Código CPC <sup>(1)</sup>	Concepto	2015	2024				2025									
		Oct	Oct	Nov	Dic	Ene	Feb	Mar	Abr	May*	Jun*	Jul*	Ago*	Sep*	Oct*	
43520 - 11	Guinche 1.200 Kg.	100,0	9.428,1	9.534,9	9.689,5	10.112,0	10.132,0	10.208,5	11.028,0	11.028,0	11.502,4	11.578,1	11.642,2	11.673,4	11.704,9	
44440 - 2	Hormigoneras de 130 a 300 litros	100,0	11.847,8	11.739,3	11.894,6	12.053,9	12.118,2	12.234,0	12.429,9	12.436,6	12.755,7	12.869,6	13.127,7	13.478,3	13.574,8	
44221 - 11	Mesa de corte de cerámicos	100,0	17.992,6	19.165,3	19.523,7	19.899,3	19.927,0	19.955,3	20.702,4	20.702,4	21.137,1	21.175,4	21.206,9	21.232,5	21.251,9	
44221 - 12	Mesa de corte de mosaicos	100,0	10.657,4	10.685,9	11.036,4	11.403,8	11.424,5	11.445,6	12.186,2	12.186,2	12.709,8	12.738,4	12.761,9	13.093,7	13.242,9	
43520 - 21	Pluma 300 Kg.	100,0	14.383,1	14.487,7	15.074,4	15.782,5	15.813,9	15.865,9	17.248,6	17.248,6	18.050,0	18.135,2	18.208,6	18.243,5	18.278,6	
44231 - 21	Taladro percutor	100,0	13.314,7	13.314,7	13.578,8	13.185,6	13.251,4	13.283,7	13.749,1	13.749,1	13.942,7	14.561,6	14.367,4	14.519,0	14.544,8	
44440 - 11	Trituradora a mandíbula	s	s	s	s	s	s	s	s	s	s	s	s	s	s	
44231 - 11	Vibrador a péndulo	100,0	11.424,6	11.424,6	11.801,0	11.805,4	11.807,7	11.810,9	11.846,1	11.846,1	12.242,2	12.259,2	12.255,1	12.261,7	12.265,1	

<sup>(1)</sup> Los primeros cinco dígitos corresponden al código de la Clasificación Central Provisional de Productos (CPC) elaborada por la ONU. Los dígitos que siguen al guion corresponden a una clasificación interna.

**Nota:** se informa que los cuadros publicados que dan cumplimiento al Decreto 1.295/02 asociados al Índice del costo de la construcción (ICC), contienen datos provisorios para los últimos seis meses publicados.

**Fuente:** INDEC, Dirección Nacional de Estadísticas de Precios. Dirección de Índices de Precios de la Producción.

**Cuadro 10. Índice del costo de la construcción en el Gran Buenos Aires (ICC), base 1993=100. Índices del capítulo gastos generales**

Código CPC <sup>(1)</sup>	Descripción	2015				2025									
		Oct	Oct	Nov	Dic	Ene	Feb	Mar	Abr	May*	Jun*	Jul*	Ago*	Sep*	Oct*
18000 - 1	Agua para construcción	100,0	140.077,5	146.953,6	152.862,3	157.578,3	159.154,0	160.745,6	162.353,0	163.976,6	165.616,3	167.272,5	168.945,2	170.634,7	172.341,0
83107 - 1	Alquiler de andamios	100,0	10.843,4	10.934,2	11.047,5	11.285,4	11.288,2	11.334,7	11.733,8	11.760,1	11.754,6	11.965,9	12.042,6	12.198,0	12.381,1
71240 - 11	Alquiler de camión volcador	100,0	8.370,1	8.633,9	9.026,7	9.634,8	9.754,4	10.043,0	10.521,4	10.624,0	10.794,8	11.091,1	11.162,9	11.707,3	11.806,4
71233 - 11	Alquiler de camioneta	100,0	10.540,4	11.065,0	11.065,0	11.606,7	11.652,7	11.953,1	12.321,3	12.528,8	12.528,8	12.914,5	13.421,0	14.121,4	14.121,4
51800 - 11	Alquiler de pala cargadora	100,0	9.748,2	9.820,7	10.030,3	10.240,6	10.481,3	10.716,2	11.486,9	11.691,2	11.867,6	12.108,4	12.254,3	12.572,4	12.800,5
51800 - 21	Alquiler de retroexcavadora	100,0	10.261,8	10.400,8	10.449,4	10.669,7	11.002,1	11.345,6	12.056,9	12.196,6	12.390,4	12.695,7	12.752,3	13.113,8	13.365,7
74110 - 11	Alquiler de volquete	100,0	13.779,7	14.521,4	14.603,7	14.989,6	16.008,9	16.087,3	16.221,7	16.228,2	16.273,5	17.687,5	17.668,5	18.391,9	19.115,6
51560 - 31	Capataz general de obra	100,0	7.785,8	7.772,7	8.594,0	8.714,5	8.812,6	8.887,3	8.898,9	9.323,1	9.424,3	9.526,5	9.616,1	9.713,1	9.792,6
53111 - 1	Casilla para obrador	100,0	7.690,5	7.707,0	8.607,2	8.725,9	8.926,4	8.910,0	8.835,8	9.268,2	9.388,7	9.452,6	9.558,3	9.920,5	10.043,6
54400 - 1	Cerco de obra	100,0	7.882,1	7.897,5	8.641,2	8.791,6	8.974,6	8.972,2	8.940,4	9.322,8	9.448,0	9.470,3	9.573,8	9.922,2	10.053,2
18000 - 21	Conexión de agua	100,0	39.375,7	41.308,6	42.969,5	44.295,2	44.738,1	45.185,5	45.637,4	46.093,7	46.554,7	47.020,2	47.490,4	47.965,3	48.445,0
18000 - 22	Conexión de desagüe cloacal	100,0	38.079,9	39.949,1	41.555,4	42.837,4	43.265,8	43.698,5	44.135,5	44.576,8	45.022,6	45.472,8	45.927,5	46.386,8	46.850,7
88700 - 2	Conexión de energía eléctrica	100,0	30.457,9	32.285,4	33.899,7	35.255,6	36.665,9	36.665,9	37.949,2	39.087,6	40.358,8	40.646,9	41.474,0	42.691,9	44.015,3
88700 - 31	Conexión de gas	100,0	126.669,9	131.103,2	135.036,6	138.412,3	140.488,9	142.877,0	146.448,5	180.925,3	186.004,8	187.159,3	190.195,5	194.722,8	199.565,6
	Depreciación de equipo	100,0	11.446,8	11.743,9	11.725,2	12.000,0	12.103,6	12.224,1	12.725,7	12.780,2	13.022,8	13.169,8	13.406,6	13.735,8	13.968,3
88700 - 1	Luz y fuerza motriz para obra	100,0	45.692,3	47.583,3	49.263,6	50.675,0	51.296,3	51.661,3	53.016,5	54.623,8	56.172,3	56.715,4	57.675,4	58.989,0	60.410,0
31210 - 11	Madera para encofrado	100,0	8.177,8	8.187,7	8.323,0	8.610,5	8.737,4	8.802,0	8.906,9	9.132,9	9.277,1	9.134,0	9.241,0	9.530,8	9.696,4
81295 - 1	Seguro de incendio de obra	100,0	97,8	97,8	97,8	97,8	97,8	97,8	97,8	97,8	97,8	97,8	97,8	97,8	97,8
81297 - 1	Seguro de Responsabilidad civil contra terceros	100,0	100,4	100,4	100,4	100,4	100,4	100,4	100,4	100,4	100,4	100,4	100,4	100,4	100,4
51560 - 21	Sereno	100,0	8.036,3	8.352,3	9.226,2	9.348,3	9.745,7	9.766,1	9.912,0	10.102,4	10.328,6	10.550,2	10.839,2	11.058,8	11.275,3
31100 - 11	Tirante sin cepillar	100,0	7.980,2	8.081,4	8.105,2	8.311,4	8.432,1	8.432,4	8.691,7	8.689,8	8.820,2	8.839,8	8.972,5	9.207,3	9.270,5
53211 - 11	Túnel peatonal	100,0	7.666,4	7.683,3	8.653,4	8.762,9	8.964,7	8.939,8	8.844,4	9.291,9	9.411,6	9.487,1	9.593,2	9.960,4	10.081,3

<sup>(1)</sup> Los primeros cinco dígitos corresponden al código de la Clasificación Central Provisional de Productos (CPC) elaborada por la ONU. Los dígitos que siguen al guion corresponden a una clasificación interna.

**Nota:** se informa que los cuadros publicados que dan cumplimiento al Decreto 1.295/02 asociados al Índice del costo de la construcción (ICC), contienen datos provisionales para los últimos seis meses publicados.

**Fuente:** INDEC, Dirección Nacional de Estadísticas de Precios. Dirección de Índices de Precios de la Producción.

**Cuadro 11. Índice del costo de la construcción en el Gran Buenos Aires (ICC), base 1993=100. Índices del capítulo materiales, mayor desagregación disponible**

Notas	Código CPC <sup>(1)</sup>	Descripción	2015	2024				2025								
			Oct	Oct	Nov	Dic	Ene	Feb	Mar	Abr	May*	Jun*	Jul*	Ago*	Sep*	Oct*
	37210 - 51	Accesorios de loza para baño de calidad media	100,0	19.904,5	19.904,5	20.050,5	20.050,5	20.518,1	20.821,8	20.168,9	18.914,6	19.138,6	18.970,7	18.204,2	18.700,0	18.700,0
	37210 - 52	Accesorios de loza para baño de calidad inferior	100,0	15.063,7	15.063,7	15.063,7	15.063,7	15.202,9	15.202,9	16.466,9	16.773,4	16.773,4	16.773,4	16.923,2	16.962,3	17.142,9
	42911 - 81	Accesorios metálicos para baño	100,0	15.986,2	16.205,3	16.205,3	16.974,3	17.108,0	17.148,6	17.512,0	17.710,9	17.015,2	17.040,9	17.265,3	17.531,0	17.758,4
	41242 - 11	Acero aletado conformado, en barra	100,0	15.501,5	15.521,6	15.637,9	15.392,6	15.563,0	15.480,7	16.306,7	16.074,9	16.142,8	16.372,6	16.218,5	16.697,7	16.736,2
	37440 - 21	Adhesivo para pisos y revestimientos cerámicos	100,0	9.685,5	9.895,8	9.964,8	10.094,4	10.375,4	10.374,5	10.602,8	10.697,8	10.734,2	10.690,1	10.860,0	11.084,4	11.243,6
	38130 - 13	Alacena de cocina de madera, de calidad inferior	100,0	10.484,6	10.484,6	10.522,5	10.566,9	10.566,9	10.569,2	10.890,7	10.838,0	11.135,1	11.158,6	11.218,0	11.263,2	11.478,2
	38130 - 12	Alacena de cocina de madera, de calidad media	100,0	24.327,6	24.433,1	24.935,6	25.046,6	25.277,8	25.436,6	26.044,8	26.671,9	26.760,5	26.863,5	27.072,7	26.863,5	27.868,7
	38130 - 11	Alacena de cocina de madera, de calidad superior	100,0	17.432,7	17.457,1	17.753,3	17.782,4	17.861,3	17.919,4	18.176,0	18.942,4	18.964,7	19.010,1	19.101,6	19.041,0	19.418,4
	27230 - 11	Alfombra de pelo cortado de material sintético, con colocación	100,0	11.765,1	11.816,2	12.193,8	12.314,2	11.985,6	12.304,5	12.874,0	13.089,3	13.411,4	13.739,5	14.425,3	15.107,0	15.602,6
	44821 - 11	Anafe a gas	100,0	12.493,0	12.493,0	12.493,0	12.493,0	13.466,7	13.466,7	13.596,9	13.632,2	13.632,2	13.632,2	13.531,2	13.675,9	13.827,6
	37560 - 11	Anillo para cámara de inspección de PVC	100,0	5.943,0	6.004,3	6.004,3	6.004,3	6.004,3	6.273,5	6.364,0	6.364,0	6.364,0	6.364,0	6.635,5	6.635,6	6.788,6
	15400 - 11	Arcilla expandida	100,0	14.989,6	15.215,7	15.608,5	15.942,6	16.171,5	16.464,8	16.830,5	17.098,4	17.362,6	17.677,4	17.992,6	18.189,7	18.389,1
	15310 - 11	Arena fina	100,0	9.401,6	9.524,5	9.598,8	9.538,3	10.030,1	10.123,1	10.251,5	10.133,7	10.105,9	10.115,1	10.209,1	10.386,4	10.630,1
	46531 - 11	Artefacto de iluminación	100,0	9.675,3	9.262,7	9.780,8	9.804,4	10.136,9	10.421,8	10.731,9	11.281,9	11.228,2	11.792,1	12.209,0	13.013,9	13.409,8
	43540 - 11	Ascensor de 15 paradas	100,0	11.771,3	12.185,1	12.502,0	12.688,6	12.897,9	13.083,7	13.868,3	13.747,3	14.172,3	14.757,9	14.901,4	16.011,4	16.085,3
	43540 - 12	Ascensor de 7 paradas	100,0	10.948,1	11.286,3	11.527,2	11.838,1	11.777,5	11.925,1	12.537,8	12.399,1	12.732,8	13.424,8	13.529,0	14.696,4	14.887,3
(1)	37370 - 21	Azulejo	s	s	s	s	s	s	s	s	s	s	s	s	s	s
(1)	37370 - 11	Baldosa cerámica esmaltada	s	s	s	s	s	s	s	s	s	s	s	s	s	s
(1)	37370 - 12	Baldosa cerámica roja	s	s	s	s	s	s	s	s	s	s	s	s	s	s
	37690 - 11	Baldosa de laja negra	100,0	10.119,4	10.162,9	10.581,3	11.393,7	11.518,2	11.567,9	11.801,6	12.267,0	12.461,3	12.759,7	13.337,3	13.769,9	14.190,8
	42911 - 11	Bañera de chapa porcelanizada	100,0	17.165,5	17.141,3	17.068,3	17.068,3	17.257,5	16.758,7	16.758,4	17.481,3	17.481,3	17.587,2	17.690,4	17.866,5	17.931,3

(continúa)

Cuadro 11. (continuación)

Notas	Código CPC <sup>(1)</sup>	Descripción	2015	2024				2025								
			Oct	Oct	Nov	Dic	Ene	Feb	Mar	Abr	May*	Jun*	Jul*	Ago*	Sep*	Oct*
	37129 - 11	Bañera de plástico reforzado con fibra de vidrio	100,0	17.726,8	17.619,4	17.619,4	17.716,0	17.716,0	17.882,9	17.882,9	17.882,9	17.882,9	17.882,9	18.350,5	18.576,0	18.944,0
	35110 - 41	Barniz con poliuretano	100,0	14.110,2	14.110,2	13.933,7	14.003,6	13.978,0	13.936,2	14.103,3	13.961,6	14.312,6	14.709,9	14.800,6	15.473,3	15.598,8
	37210 - 23	Bidé de calidad inferior	100,0	12.621,2	12.516,9	12.551,8	12.551,8	12.715,5	12.905,9	12.982,9	13.031,6	12.950,5	13.145,2	13.361,9	13.905,2	13.931,2
	37210 - 22	Bidé de calidad media	100,0	12.632,3	12.639,9	12.667,3	12.001,3	12.502,6	12.502,6	12.581,1	12.547,1	12.120,7	12.288,0	12.287,1	12.918,2	13.158,1
	37210 - 21	Bidé de calidad superior	100,0	15.342,6	15.342,6	15.342,6	15.342,6	15.812,6	15.812,6	15.812,6	16.084,9	16.341,6	16.341,6	15.224,4	15.431,5	15.431,1
(6)	41543 - 21	Boca de acceso de plomo	100,0	s	s	s	s	s	s	s	s	s	s	s	s	s
	46340 - 31	Cable con conductor unipolar	100,0	17.888,3	17.889,3	17.530,6	17.220,7	17.056,7	17.202,8	17.815,8	17.583,4	17.897,5	19.157,1	20.001,4	21.397,7	22.663,4
	46320 - 11	Cable coaxil 75 ohms	100,0	16.137,7	16.413,9	16.371,9	16.701,2	16.907,8	17.249,2	18.016,6	17.937,5	17.951,4	18.348,6	18.878,2	19.835,2	20.305,3
	46340 - 11	Cable telefónico de 1 par	100,0	15.918,8	16.301,0	16.385,5	16.575,5	16.676,0	17.016,0	17.464,5	17.470,4	17.388,2	17.962,8	18.280,4	19.366,4	19.798,9
	46340 - 12	Cable telefónico de 101 pares	100,0	17.069,1	17.262,2	17.608,5	17.905,1	18.110,6	18.266,9	20.157,4	19.178,9	19.565,6	21.079,4	21.902,4	23.801,6	23.929,9
	46340 - 21	Cable tipo Sintenax	100,0	15.966,1	15.708,0	15.157,2	15.097,1	14.876,8	14.851,8	15.346,4	15.396,8	15.326,1	16.430,5	16.686,6	18.072,4	19.095,7
	46212 - 21	Caja de chapa con tablero trifásico	100,0	9.854,9	9.689,9	10.182,8	9.668,5	9.686,6	9.745,7	10.261,7	10.151,6	10.170,1	10.530,4	10.990,1	11.533,0	11.781,5
	42999 - 23	Caja de chapa para tablero	100,0	12.702,1	12.783,8	12.884,5	12.723,1	12.496,4	12.575,6	13.317,0	12.809,5	12.943,7	12.904,3	13.147,0	13.565,2	13.918,2
	42999 - 21	Caja octogonal de chapa para instalación eléctrica	100,0	7.778,5	7.748,0	7.722,0	7.624,8	7.624,8	7.641,2	7.710,6	7.597,3	7.740,6	7.907,4	8.285,8	8.398,9	8.755,8
	42999 - 31	Caja para pares telefónicos	100,0	10.466,3	10.066,8	10.104,6	10.279,6	10.372,2	10.427,2	11.209,2	10.766,1	11.155,2	11.473,7	11.729,9	12.605,7	12.604,4
	42999 - 22	Caja rectangular de chapa para instalación eléctrica	100,0	7.400,9	7.361,1	7.052,2	6.931,0	6.931,0	6.878,2	6.928,5	7.016,3	7.147,0	7.191,7	7.400,3	7.833,6	8.151,3
(2)	31600 - 63	Cajonera para placard, de calidad inferior	s	s	s	s	s	s	s	s	s	s	s	s	s	s
(2)	31600 - 62	Cajonera para placard, de calidad media	s	s	s	s	s	s	s	s	s	s	s	s	s	s
(2)	31600 - 61	Cajonera para placard, de calidad superior	s	s	s	s	s	s	s	s	s	s	s	s	s	s
	37420 - 11	Cal área hidratada	100,0	14.260,7	14.523,7	14.746,0	14.944,4	15.050,7	15.106,8	15.330,9	15.414,7	15.718,2	15.684,2	15.941,4	16.429,0	16.813,9
	37420 - 12	Cal hidráulica hidratada	100,0	11.375,5	11.724,8	11.927,9	12.263,3	12.566,6	12.660,0	13.082,3	13.037,5	13.119,6	13.123,2	13.164,4	13.404,7	13.518,3
	44822 - 11	Calefactor de tiro balanceado	100,0	11.320,1	11.380,7	11.593,1	11.631,0	11.653,7	11.653,7	12.149,4	11.484,7	11.595,7	11.312,6	11.892,0	12.265,8	12.822,5

(continúa)

Cuadro 11. (continuación)

Notas	Código CPC <sup>(1)</sup>	Descripción	2015	2024				2025								
			Oct	Oct	Nov	Dic	Ene	Feb	Mar	Abr	May*	Jun*	Jul*	Ago*	Sep*	Oct*
	44826 - 11	Calefón de tiro balanceado	100,0	10.820,8	10.908,8	10.908,8	10.908,8	10.908,8	10.908,8	11.031,2	11.031,2	10.958,8	11.165,0	11.399,6	11.458,5	11.992,6
	44826 - 12	Calefón de tiro natural	100,0	12.578,1	12.304,2	12.575,8	12.575,8	12.575,8	12.575,8	12.913,7	12.913,7	13.005,8	12.913,7	12.980,8	13.131,0	13.396,3
	42911 - 21	Canilla de bronce	100,0	16.772,9	17.014,5	17.014,5	17.211,3	17.430,0	17.849,3	18.097,8	18.187,0	18.176,8	18.444,7	18.815,1	19.063,9	19.453,5
	41277 - 21	Caño de acero para instalaciones eléctricas	100,0	17.785,5	18.272,9	17.042,5	17.068,2	17.391,2	17.605,3	18.167,5	17.530,6	17.850,3	18.038,2	18.649,4	19.632,8	20.399,1
	41277 - 11	Caño de chapa galvanizada	100,0	12.134,2	11.940,9	11.950,5	12.010,8	11.825,0	12.364,0	12.908,7	13.073,8	13.174,3	13.440,3	13.440,7	13.805,1	14.233,3
	41516 - 11	Caño de cobre de 0,013 m	100,0	16.785,7	16.785,7	17.031,2	16.983,9	18.794,5	18.794,5	18.794,5	19.150,6	19.150,6	20.132,8	20.132,8	20.656,0	21.236,6
	41516 - 12	Caño de cobre de 0,019 m	100,0	12.017,2	12.017,2	12.112,0	13.277,2	13.766,1	13.766,1	13.766,1	14.350,6	14.350,6	14.974,2	14.974,2	15.368,1	15.784,3
	41273 - 11	Caño de hierro fundido de 0,064 m	100,0	20.126,2	20.126,2	20.126,2	20.557,7	21.308,1	21.308,1	21.308,1	21.308,1	21.517,6	21.658,5	21.981,0	22.347,6	23.170,0
	41273 - 12	Caño de hierro fundido de 0,100 m	100,0	21.541,9	21.541,9	21.541,9	22.006,8	22.806,0	22.581,9	22.806,0	22.806,0	23.031,7	23.334,0	23.681,4	24.076,4	25.013,7
	41277 - 41	Caño de hierro galvanizado	100,0	21.389,2	20.571,1	19.963,9	19.688,1	19.996,7	20.125,5	20.742,7	20.937,0	21.068,3	20.822,3	20.877,4	22.004,4	21.612,5
	41277 - 31	Caño de hierro negro con revestimiento epoxi	100,0	16.783,0	16.221,4	15.920,9	15.920,9	16.284,5	15.577,6	16.527,1	16.414,0	16.014,8	16.819,5	17.679,3	18.578,3	19.438,2
(6)	41543 - 11	Caño de plomo	100,0	s	s	s	s	s	s	s	s	s	s	s	s	s
	36320 - 21	Caño de polipropileno de 0,013 m	100,0	12.230,1	12.116,3	12.125,6	12.125,6	12.363,8	12.578,5	12.635,5	12.629,3	12.626,4	12.624,7	12.903,8	12.973,8	13.130,0
	36320 - 22	Caño de polipropileno de 0,019 m	100,0	17.418,5	17.454,8	17.454,8	17.826,7	17.891,8	18.094,8	18.474,2	18.441,1	18.427,7	18.427,7	18.628,3	18.744,0	18.470,1
	36320 - 11	Caño de PVC de 0,063 m	100,0	11.489,3	11.489,3	11.529,1	11.529,5	11.340,8	11.983,6	12.188,3	12.618,4	12.667,2	12.692,9	12.864,8	13.173,4	13.477,1
	36320 - 12	Caño de PVC de 0,110 m	100,0	11.957,9	12.021,3	12.091,0	12.123,8	12.353,2	12.425,3	12.663,6	12.745,6	12.814,5	12.893,2	13.171,7	13.496,5	13.799,8
	15320 - 11	Canto rodado natural	100,0	7.766,9	7.750,4	7.843,0	7.825,5	7.934,8	7.960,3	8.057,8	8.124,5	8.136,8	8.238,4	8.394,6	8.595,4	8.898,4
	37350 - 61	Cascote	100,0	7.766,9	7.860,0	7.971,2	8.530,5	8.588,8	8.631,6	8.732,3	8.977,3	9.244,9	9.329,2	9.660,2	9.789,9	10.383,9
	37440 - 31	Cemento de albañilería	100,0	11.914,0	12.171,9	12.340,9	12.405,0	12.595,4	12.751,3	13.290,4	13.267,4	13.299,8	13.502,4	13.808,0	13.916,6	14.150,7
	37440 - 11	Cemento portland normal, en bolsa	100,0	10.300,6	10.554,8	10.712,4	10.792,4	10.977,7	10.849,2	11.303,4	11.357,6	11.594,6	11.709,9	12.386,2	12.770,5	13.128,3
	44821 - 21	Cocina a gas	100,0	10.855,7	10.611,4	10.611,4	10.611,4	10.493,3	10.493,3	10.973,3	10.973,3	11.073,5	11.073,5	11.428,1	11.528,3	11.947,9
	36320 - 31	Codo con base de PVC	100,0	10.023,9	10.061,5	10.066,5	10.061,0	10.154,3	10.240,6	10.388,7	10.560,8	10.649,4	11.110,0	11.261,4	11.590,9	11.668,6
	41278 - 12	Codo de hierro negro con revestimiento epoxi de 0,013 m	100,0	11.770,7	11.840,3	11.893,6	11.929,3	11.887,4	11.901,0	12.104,3	12.104,3	12.283,0	12.283,0	12.655,7	12.621,8	12.810,0
	41278 - 11	Codo de hierro negro con revestimiento epoxi de 0,025 m	100,0	12.718,1	12.824,0	12.824,0	12.843,2	12.843,2	12.899,0	12.956,0	12.956,0	12.956,0	12.783,3	13.204,2	12.951,2	13.127,3

(continúa)

Cuadro 11. (continuación)

Notas	Código CPC <sup>(1)</sup>	Descripción	2015	2024				2025								
			Oct	Oct	Nov	Dic	Ene	Feb	Mar	Abr	May*	Jun*	Jul*	Ago*	Sep*	Oct*
	36320 - 41	Codo de polipropileno	100,0	9.777,0	9.835,4	9.881,4	9.881,4	10.108,5	10.175,9	10.444,0	10.574,7	10.422,9	10.542,2	10.656,2	10.731,9	10.950,2
	41516 - 21	Codo para caño de cobre	100,0	13.105,2	13.248,7	13.247,3	14.272,5	14.631,6	15.065,0	15.065,0	15.065,0	15.065,0	15.583,0	15.583,0	16.466,4	16.903,2
(3)	41278 - 22	Codo tipo PROSA	s	s	s	s	s	s	s	s	s	s	s	s	s	s
	46350 - 11	Conductor revestido para puesta a tierra	100,0	16.788,2	16.457,3	15.994,8	15.935,2	16.058,0	16.265,9	17.081,2	16.835,7	17.061,7	17.893,6	18.678,0	19.800,0	20.875,3
	41278 - 41	Conector de chapa cincada	100,0	11.165,6	11.071,5	11.090,0	11.141,9	11.110,6	11.168,7	11.405,2	11.472,5	11.739,7	12.128,8	12.463,4	12.971,6	13.454,4
	42999 - 11	Conexión flexible cromada	100,0	21.081,7	21.270,3	21.109,4	21.109,4	21.109,4	21.147,3	21.254,0	21.485,3	21.811,7	22.256,9	22.143,3	22.528,0	22.809,1
	36320 - 51	Conexión flexible de plástico	100,0	9.627,4	9.665,4	9.826,2	9.960,7	9.971,8	9.544,0	9.810,7	9.899,8	9.943,6	10.189,7	10.398,7	10.871,3	11.087,2
	31600 - 12	Cortina de enrollar común de madera	100,0	10.835,3	11.144,3	11.177,5	11.515,8	11.515,8	11.401,8	11.016,1	11.144,4	11.267,7	11.668,5	11.970,4	12.274,5	12.662,9
	36950 - 11	Cortina de enrollar de PVC	100,0	9.961,2	10.183,6	10.301,4	10.397,6	10.722,2	10.870,6	11.045,8	11.414,2	11.422,0	11.680,0	12.050,1	12.565,7	13.022,1
	31600 - 11	Cortina de enrollar regulable de madera	100,0	8.224,1	8.695,3	8.988,2	9.361,7	9.664,2	10.078,8	10.614,2	11.159,9	11.586,2	11.800,5	12.614,8	13.472,1	14.264,0
	37112 - 11	Cristal transparente de 4mm, con colocación	100,0	14.859,4	15.562,4	15.873,9	16.526,9	16.708,7	17.132,7	16.960,2	16.917,0	17.260,2	17.323,7	17.969,3	17.883,6	18.607,0
	41278 - 31	Curva de hierro fundido	100,0	21.699,7	21.699,7	21.856,3	21.922,8	23.036,3	23.036,3	23.036,3	23.036,3	23.261,0	23.912,4	24.466,7	24.502,5	25.519,5
	41278 - 13	Curva de hierro negro con revestimiento epoxi	100,0	14.227,7	14.329,6	14.269,0	14.045,9	13.913,8	13.981,5	13.851,5	13.851,5	14.115,6	14.115,6	14.637,1	14.838,0	15.119,7
	37570 - 11	Depósito de fibrocemento para inodoro	100,0	4.619,9	4.664,6	4.963,8	4.963,8	4.937,3	5.011,2	5.254,6	5.465,8	5.390,7	5.441,7	5.775,8	6.036,1	6.217,8
	43220 - 11	Electrobomba monofásica 1/3 HP	100,0	11.182,2	11.334,0	11.466,9	11.727,6	11.866,2	11.978,4	13.154,7	12.697,3	12.621,1	13.338,9	13.734,7	15.144,7	14.947,1
	43220 - 12	Electrobomba monofásica 3/4 HP	100,0	11.648,7	11.741,9	11.888,0	11.879,9	11.954,3	11.662,4	12.438,8	12.367,2	12.590,1	13.196,5	13.615,0	14.500,5	14.533,5
	43220 - 21	Electrobomba monofásica cloacal 1/3 HP	100,0	9.494,4	9.640,9	9.750,9	9.887,6	9.996,3	9.527,8	10.001,2	9.938,2	9.986,5	10.421,5	10.498,1	10.971,5	11.782,9
	43220 - 22	Electrobomba monofásica pluvial 1/3 HP	100,0	14.319,4	14.477,6	14.637,6	14.856,7	14.951,8	14.244,5	15.078,8	14.900,1	15.138,6	15.619,2	16.848,0	17.719,7	17.552,4
	43220 - 23	Electrobomba monofásica pluvial 3/4 HP	100,0	9.370,4	9.397,8	9.496,3	9.630,5	10.543,5	10.537,7	11.225,1	10.724,0	10.959,7	11.409,4	11.575,7	12.400,1	12.265,7
	43220 - 31	Electrobomba trifásica 1,5 HP	100,0	12.602,2	12.285,6	12.401,7	13.190,3	13.316,8	13.384,6	14.495,5	14.220,0	14.149,0	14.658,3	15.457,7	16.140,3	16.224,3
	43220 - 32	Electrobomba trifásica 7,5 HP	100,0	15.231,1	15.460,3	15.840,0	15.954,4	16.131,5	16.056,9	16.734,9	16.955,1	17.330,1	17.730,6	18.600,1	19.704,0	19.725,4

(continúa)



Cuadro 11. (continuación)

Notas	Código CPC <sup>(1)</sup>	Descripción	2015	2024				2025								
			Oct	Oct	Nov	Dic	Ene	Feb	Mar	Abr	May*	Jun*	Jul*	Ago*	Sep*	Oct*
	41278 - 32	Embudo de hierro fundido	100,0	13.242,4	12.755,9	12.741,4	12.668,6	12.354,5	12.580,9	12.580,9	12.580,9	12.680,0	12.747,0	12.833,8	13.231,3	13.665,8
	36320 - 32	Embudo de PVC	100,0	10.507,5	10.507,5	10.512,8	10.512,8	10.597,1	10.597,1	10.662,1	10.333,5	10.762,7	10.591,8	10.714,4	10.909,4	10.992,6
(3)	41278 - 23	Empalme tipo PROSA	s	s	s	s	s	s	s	s	s	s	s	s	s	s
	35110 - 11	Enduido plástico al agua para exteriores	100,0	9.911,3	9.834,5	9.764,9	9.937,3	9.847,3	9.730,8	10.209,9	10.095,4	10.218,4	10.437,4	10.479,9	10.748,1	10.824,0
	35110 - 12	Enduido plástico al agua para interiores	100,0	10.856,4	10.619,2	10.434,9	10.502,2	10.519,3	10.406,0	10.649,8	10.823,9	10.891,4	11.093,0	11.258,7	11.416,4	11.404,5
	35110 - 21	Esmalte sintético brillante	100,0	13.148,9	13.089,1	12.893,2	12.893,4	12.907,3	12.861,3	13.255,3	12.940,8	12.846,9	13.225,1	13.501,6	13.888,2	13.996,5
	35110 - 22	Esmalte sintético semimate	100,0	13.487,4	13.133,4	12.917,8	12.902,7	12.859,5	12.723,1	13.231,7	13.227,3	13.612,5	13.821,4	13.722,6	14.234,7	14.370,8
	41547 - 11	Estaño al 50%	100,0	22.269,5	21.931,4	21.776,9	21.916,6	21.810,3	21.988,2	23.129,7	23.126,4	23.686,7	24.065,2	24.526,1	25.804,4	25.785,7
(4)	31600 - 73	Estantes y divisiones para placard, de calidad inferior	s	s	s	s	s	s	s	s	s	s	s	s	s	s
(4)	31600 - 72	Estantes y divisiones para placard, de calidad media	s	s	s	s	s	s	s	s	s	s	s	s	s	s
(4)	31600 - 71	Estantes y divisiones para placard, de calidad superior	s	s	s	s	s	s	s	s	s	s	s	s	s	s
	35110 - 61	Fijador al agua	100,0	11.384,0	11.353,4	11.276,5	11.276,5	11.309,5	11.410,9	11.570,0	11.560,8	11.657,9	11.860,9	11.873,1	11.945,3	12.022,9
	31600 - 53	Frente de placard de madera, de calidad inferior	100,0	9.741,0	9.965,0	10.254,1	10.254,1	10.254,1	10.403,3	10.542,6	10.542,6	10.542,6	10.734,6	10.904,2	11.198,9	11.301,6
	31600 - 51	Frente de placard de madera, de calidad superior	100,0	10.401,9	10.548,8	10.616,0	10.616,0	10.997,8	11.070,7	11.287,5	11.586,9	11.760,8	11.818,5	12.410,7	12.539,9	12.909,8
	37550 - 21	Gabinete para medidor de gas	100,0	10.096,2	10.141,0	10.561,1	10.055,3	9.856,3	9.784,8	10.156,4	10.309,3	10.279,2	10.351,1	10.882,3	10.882,3	11.428,9
	42999 - 41	Gabinete para medidor monofásico	100,0	10.520,2	10.571,5	10.699,8	10.657,9	10.331,6	10.423,1	10.545,6	10.086,2	10.275,4	10.350,9	10.633,1	10.691,5	10.909,6
	42911 - 53	Grifería para bidé de calidad inferior	100,0	12.238,9	12.467,6	12.672,1	12.729,1	12.916,2	13.266,6	13.453,6	13.781,6	13.900,7	13.902,6	14.000,8	14.224,1	14.421,8
	42911 - 52	Grifería para bidé de calidad media	100,0	12.054,8	11.994,6	11.643,7	11.809,3	11.808,9	12.534,4	12.466,0	12.566,1	12.805,2	12.854,4	13.027,5	13.423,6	13.599,3
	42911 - 51	Grifería para bidé de calidad superior	100,0	15.487,1	15.577,5	15.849,4	16.050,7	16.482,0	16.846,3	17.258,7	17.113,0	17.113,0	17.187,5	17.290,3	17.837,7	18.128,1
	42911 - 43	Grifería para cocina de calidad inferior	100,0	11.004,3	11.111,3	11.287,5	11.287,3	11.180,4	11.363,8	11.277,1	11.389,3	11.389,3	11.369,4	11.314,0	11.711,3	11.541,0
	42911 - 42	Grifería para cocina de calidad media	100,0	13.305,3	13.352,7	13.570,1	13.492,7	13.848,4	14.138,3	14.463,8	14.402,5	14.280,7	14.553,0	14.757,2	14.858,0	15.022,1

(continúa)

Cuadro 11. (continuación)

Notas	Código CPC <sup>(1)</sup>	Descripción	2015	2024				2025								
			Oct	Oct	Nov	Dic	Ene	Feb	Mar	Abr	May*	Jun*	Jul*	Ago*	Sep*	Oct*
	42911 - 41	Grifería para cocina, monocomando, de calidad superior	100,0	12.964,0	13.046,4	13.253,5	12.934,4	12.932,1	13.407,3	13.576,1	13.847,3	14.008,9	13.844,9	13.927,4	14.150,3	14.280,6
	42911 - 56	Grifería para ducha de calidad inferior	100,0	13.529,6	13.709,7	14.014,9	13.908,3	14.338,3	14.641,3	14.833,8	15.075,1	15.101,8	15.113,3	15.196,1	15.446,7	15.539,3
	42911 - 55	Grifería para ducha de calidad media	100,0	16.070,0	16.070,0	16.120,0	16.466,3	16.890,2	17.070,4	17.055,1	16.934,8	17.156,2	17.159,5	17.467,3	17.553,6	17.836,5
	42911 - 54	Grifería para ducha de calidad superior	100,0	15.999,5	16.149,6	16.626,7	15.958,3	16.427,9	16.862,3	16.842,7	17.381,7	17.478,9	17.510,9	17.212,0	17.268,1	17.489,9
	42911 - 32	Grifería para lavadero de calidad inferior	100,0	14.662,7	14.662,7	14.992,0	15.052,9	15.279,3	15.529,7	16.136,7	16.436,1	16.282,6	16.282,6	16.282,6	16.612,2	16.860,4
	42911 - 31	Grifería para lavadero de calidad media	100,0	10.060,2	10.060,2	10.187,3	10.290,5	10.512,5	10.679,0	10.851,2	11.147,3	11.124,8	11.223,3	11.038,9	11.220,4	11.487,8
	42911 - 59	Grifería para lavatorio de calidad inferior	100,0	12.685,0	12.873,8	13.096,4	13.118,5	13.479,1	13.760,8	13.936,3	14.263,0	14.270,3	14.333,0	14.373,2	14.870,7	15.095,2
	42911 - 58	Grifería para lavatorio de calidad media	100,0	10.626,0	10.788,1	10.649,6	10.473,7	10.853,4	10.958,5	11.057,0	12.437,9	12.521,1	12.594,6	12.676,4	13.092,2	13.092,2
	42911 - 57	Grifería para lavatorio de calidad superior	100,0	14.219,7	14.296,2	14.641,5	14.216,7	14.842,6	15.234,3	15.435,8	15.783,3	15.865,7	15.865,7	15.485,2	15.701,6	15.897,2
	43923 - 21	Hidrante completo, con manguera y gabinete	100,0	17.818,9	18.072,4	18.157,3	18.240,4	18.335,2	18.440,5	18.614,6	18.716,9	18.803,1	18.783,4	19.150,2	19.538,7	19.804,4
	37510 - 11	Hormigón elaborado	100,0	9.650,8	9.691,0	9.821,3	9.941,9	9.995,0	10.048,3	10.021,7	10.001,3	10.019,5	9.895,9	10.184,0	10.335,4	10.693,5
	44821 - 31	Horno a gas	100,0	9.641,2	9.641,2	9.641,2	9.641,2	10.156,4	10.156,4	10.484,8	10.484,8	10.484,8	10.484,8	10.484,8	10.457,6	10.906,0
	46531 - 12	Iluminación de emergencia	100,0	24.029,6	24.475,1	24.781,3	25.115,1	24.527,7	24.904,2	26.751,2	26.860,8	27.023,5	28.767,6	29.697,4	32.339,6	32.592,6
	37210 - 13	Inodoro de calidad inferior	100,0	13.191,3	13.293,5	13.346,0	13.199,0	13.682,8	13.704,3	13.812,6	13.649,4	13.613,9	13.822,3	13.968,7	14.674,0	14.670,5
	37210 - 12	Inodoro de calidad media	100,0	16.602,0	16.602,0	16.678,5	16.207,8	16.705,1	16.705,1	16.899,8	17.021,1	17.134,1	17.374,4	16.641,2	17.818,7	18.186,8
	37210 - 11	Inodoro de calidad superior con mochila	100,0	16.137,6	16.137,6	16.137,6	16.137,6	16.703,8	16.661,4	16.603,7	16.910,1	17.000,4	17.137,7	16.745,7	16.997,1	17.614,3
	46212 - 11	Interruptor automático para tanque	100,0	6.942,1	6.942,1	6.942,1	6.991,6	7.036,7	7.036,7	7.059,5	7.059,5	7.059,7	7.227,1	7.557,2	7.589,5	7.725,6
	46212 - 51	Interruptor de un punto	100,0	8.656,9	8.755,5	8.794,0	8.808,6	8.808,8	8.828,1	9.107,5	9.135,6	9.245,8	9.521,6	9.781,6	10.276,9	10.301,8
	46212 - 31	Interruptor diferencial	100,0	14.521,8	14.357,2	14.349,7	13.757,6	13.997,5	13.973,4	14.849,5	14.337,4	13.790,8	14.696,4	15.194,6	15.976,5	15.982,1
	46212 - 41	Interruptor termomagnético	100,0	12.677,2	12.922,9	12.676,3	12.556,5	12.680,1	12.606,3	13.275,4	12.492,2	12.534,0	13.196,2	13.498,8	14.156,1	13.847,1
	42999 - 51	Jabalina	100,0	18.196,5	17.825,7	17.320,5	16.527,8	15.618,1	15.754,0	16.359,9	16.336,2	16.338,8	16.371,1	17.101,2	17.983,8	18.223,0

(continúa)

Cuadro 11. (continuación)

Notas	Código CPC <sup>(1)</sup>	Descripción	2015	2024				2025								
			Oct	Oct	Nov	Dic	Ene	Feb	Mar	Abr	May*	Jun*	Jul*	Ago*	Sep*	Oct*
	35110 - 51	Laca poliuretánica	100,0	13.546,5	13.501,2	13.883,3	14.446,2	14.473,7	15.260,0	15.360,2	15.100,6	15.397,9	15.763,0	16.121,7	16.486,0	16.483,4
	37350 - 11	Ladrillo cerámico hueco	100,0	7.149,7	7.137,7	7.122,5	7.909,3	9.664,0	9.608,3	9.991,4	9.856,3	9.832,0	9.786,7	9.851,8	9.778,1	9.794,4
	37350 - 41	Ladrillo cerámico para entrepisos	100,0	5.856,2	5.587,8	5.495,7	6.017,8	7.495,3	7.937,9	8.395,8	8.105,4	8.422,0	8.422,0	8.395,8	8.395,8	8.417,6
	37350 - 21	Ladrillo común	100,0	7.424,9	7.654,7	7.802,3	8.184,0	8.855,0	8.640,3	8.853,7	9.156,9	9.517,1	9.757,8	10.087,8	10.301,2	10.484,4
	37350 - 31	Ladrillo de media máquina	100,0	5.293,0	5.321,7	5.321,7	5.350,1	5.482,6	5.482,6	5.482,6	5.637,8	6.107,0	6.298,6	6.327,9	6.369,0	6.393,6
	37210 - 32	Lavatorio con columna de calidad media	100,0	8.828,6	8.901,3	8.915,1	8.699,1	9.058,1	9.054,4	9.078,0	9.286,5	9.185,7	9.485,5	9.523,2	9.898,4	10.013,7
	37210 - 31	Lavatorio con columna de calidad superior	100,0	15.347,2	15.347,2	15.347,5	15.377,1	15.588,1	15.525,6	15.721,7	15.965,3	16.179,4	16.335,9	15.700,2	16.404,3	16.645,7
	37210 - 33	Lavatorio sin columna de calidad inferior	100,0	11.096,5	11.137,3	11.166,0	10.718,2	10.313,2	10.567,9	10.615,7	10.789,5	10.767,1	10.880,1	11.340,9	11.697,8	11.959,3
	31210 - 41	Listón yesero	100,0	10.899,9	11.206,4	11.299,1	11.507,5	11.478,9	11.518,0	11.573,3	11.630,2	11.784,7	11.928,7	12.111,8	12.251,5	12.457,8
	43240 - 21	Llave candado para gas	100,0	11.728,3	11.728,3	12.045,1	12.050,0	12.050,0	12.510,2	12.513,5	12.632,8	13.016,4	13.489,2	13.894,4	14.441,4	14.432,2
	43240 - 32	Llave de paso para agua	100,0	13.846,1	14.427,7	14.427,7	14.905,6	15.293,5	16.257,6	16.257,6	16.368,0	16.368,0	16.496,3	17.386,8	17.539,0	17.588,0
	43240 - 31	Llave de paso para gas	100,0	9.185,2	9.259,0	9.392,3	9.597,7	9.725,8	9.429,8	9.513,7	9.778,9	9.862,2	9.991,6	10.221,4	10.819,9	10.912,8
	43240 - 41	Llave esclusa de bronce	100,0	11.120,6	11.091,9	11.091,9	10.919,8	10.919,8	11.352,2	11.437,2	11.418,8	11.935,0	12.551,9	12.792,9	13.171,9	13.189,2
	37540 - 32	Loseta calcárea para vereda	100,0	13.488,9	13.085,4	13.558,2	14.373,0	14.436,2	15.096,5	15.644,8	15.429,7	15.545,4	15.755,0	16.407,2	16.514,8	16.797,2
	37540 - 31	Loseta de piedra lavada	100,0	11.650,5	11.650,5	11.907,2	12.231,9	12.272,0	12.435,3	12.923,7	13.191,3	13.309,9	13.487,6	13.728,0	13.811,4	14.116,9
	31210 - 21	Machimbre con una cara cepillada	100,0	10.118,2	10.218,8	10.298,7	10.781,8	11.029,1	11.059,6	11.114,3	11.264,8	11.243,5	11.320,9	11.235,4	11.377,4	11.558,3
	42911 - 61	Marco y tapa con cierre hermético, de bronce, de 0,20 x 0,20 m	100,0	8.796,6	8.796,6	8.846,8	8.846,8	8.886,0	8.886,0	8.973,1	9.038,4	9.038,4	9.038,4	9.704,8	9.818,6	10.264,7
	43923 - 11	Matafuego de polvo químico	100,0	13.977,2	14.013,7	14.058,0	14.094,4	13.448,9	13.550,2	13.719,0	14.114,7	14.116,2	14.159,3	14.257,0	14.348,5	14.537,8
	37930 - 12	Membrana asfáltica común	100,0	14.420,9	14.460,7	14.460,7	14.566,2	14.602,2	14.597,2	15.670,2	15.957,1	15.797,6	15.797,6	15.561,7	15.778,9	16.343,7
	37930 - 11	Membrana asfáltica con folio de aluminio	100,0	14.926,4	14.912,9	14.932,7	15.223,9	14.984,7	14.941,9	15.744,7	15.946,6	16.168,7	16.191,0	15.956,4	16.522,6	16.841,9
	42999 - 61	Mesada de acero inoxidable con bacha doble	100,0	13.930,0	13.930,0	14.205,8	14.205,8	14.338,3	14.896,3	15.722,4	15.872,4	15.872,4	15.873,6	15.978,2	15.978,2	16.569,4
	42999 - 62	Mesada de acero inoxidable lisa	100,0	15.752,6	15.752,6	16.238,3	16.954,6	16.794,6	17.102,9	17.784,8	17.163,5	16.712,1	16.786,1	16.855,3	16.933,7	17.264,5
	37610 - 11	Mesada de granito	100,0	16.442,2	16.557,0	16.666,1	16.759,3	16.461,0	16.714,7	17.063,9	16.733,1	16.684,3	17.374,3	17.757,1	18.503,2	18.987,1

(continúa)

Cuadro 11. (continuación)

Notas	Código CPC <sup>(1)</sup>	Descripción	2015	2024				2025								
			Oct	Oct	Nov	Dic	Ene	Feb	Mar	Abr	May*	Jun*	Jul*	Ago*	Sep*	Oct*
	37610 - 12	Mesada de grani- to con perforación para bacha	100,0	15.863,4	15.935,4	16.518,0	16.425,0	16.559,3	16.698,5	16.742,5	16.893,8	17.152,1	17.697,2	17.882,0	18.354,0	19.928,8
	42943 - 11	Metal desplegado	100,0	14.388,7	14.397,3	14.127,8	14.110,1	14.078,8	14.191,0	13.649,6	13.656,3	13.645,2	13.681,3	13.916,5	14.592,9	14.561,1
	37540 - 11	Mosaico granítico	100,0	10.992,5	11.046,0	11.193,2	11.492,5	11.562,0	11.728,2	12.252,5	12.538,7	12.791,4	13.102,5	13.373,0	13.555,8	14.049,8
	38130 - 16	Mueble de cocina bajo mesada, de madera, de calidad inferior	100,0	9.135,5	9.235,8	9.338,1	9.380,6	9.491,8	9.493,9	9.757,1	10.125,3	10.125,3	10.145,7	10.202,7	10.261,8	10.305,1
	38130 - 15	Mueble de cocina bajo mesada, de madera, de calidad media	100,0	11.850,1	11.945,5	12.077,3	12.076,8	12.076,8	12.076,8	12.410,7	12.755,8	12.755,8	12.770,6	12.827,8	12.933,4	12.974,5
	38130 - 14	Mueble de cocina bajo mesada, de madera, de calidad superior	100,0	12.241,0	12.342,8	12.408,5	12.408,5	12.408,5	12.408,5	12.571,9	13.053,4	13.053,4	13.057,7	13.074,1	13.080,6	13.080,6
	35490 - 11	Pegamento para PVC	100,0	14.989,9	15.020,2	14.983,8	15.077,5	15.260,2	15.321,1	15.957,1	15.652,0	15.907,1	16.225,4	16.331,9	16.493,3	16.962,7
	41251 - 11	Perfil normal doble T	100,0	17.758,7	17.262,6	17.194,2	16.720,6	16.867,5	16.438,5	16.919,0	16.557,8	16.723,7	18.019,2	17.593,4	18.090,8	18.408,7
(3)	41278 - 21	Pileta de piso tipo PROSA	s	s	s	s	s	s	s	s	s	s	s	s	s	s
	42911 - 71	Pileta de cocina de acero inoxi- dable	100,0	11.426,9	11.136,2	11.158,2	11.158,2	11.071,4	11.363,7	11.419,9	11.505,2	11.288,2	11.585,6	11.676,0	11.588,2	12.076,2
	37210 - 42	Pileta de lavar de loza, chica	100,0	14.451,1	14.509,5	14.571,1	14.571,1	13.364,9	12.842,1	12.734,1	12.440,2	12.639,4	12.639,4	13.379,2	13.975,8	13.975,8
	37210 - 41	Pileta de lavar de loza, grande o mediana	100,0	19.023,9	19.023,9	19.023,9	19.085,1	17.725,9	17.182,2	17.494,7	17.735,6	17.622,2	17.781,9	18.463,5	19.282,3	19.689,8
	36930 - 11	Pileta de lavar de plástico	100,0	10.037,3	10.156,3	10.707,9	10.819,3	10.819,3	10.914,4	11.265,7	11.265,7	11.265,8	11.408,5	11.512,3	11.755,9	11.843,2
	36950 - 21	Pileta de piso de PVC	100,0	14.277,3	14.277,3	14.277,3	14.277,3	14.302,1	14.302,1	14.647,4	14.788,8	14.976,4	15.129,2	15.540,3	15.664,3	15.679,1
	35110 - 31	Pintura al látex para interiores	100,0	14.228,7	14.543,9	14.678,2	14.581,1	14.479,5	14.508,7	15.010,7	13.932,5	14.025,0	14.034,9	14.585,0	15.446,1	15.525,4
	35110 - 32	Pintura al látex para exteriores	100,0	13.866,1	13.916,6	14.059,0	14.429,1	14.357,2	14.233,1	14.822,9	14.527,1	14.426,2	14.686,1	14.583,1	15.019,2	15.339,0
	37940 - 11	Pintura asfáltica	100,0	10.726,5	10.670,1	10.938,0	11.016,7	11.071,2	10.741,9	11.117,4	11.241,2	11.745,7	11.901,8	12.056,3	12.251,1	12.498,2
	35110 - 71	Pintura transpa- rente para ladrillo visto	100,0	11.619,4	11.696,0	11.399,3	11.460,4	11.284,8	11.405,1	11.711,6	11.379,9	11.452,2	11.733,4	11.784,5	12.001,2	12.234,4
	31210 - 31	Piso de enta- blonado, con colocación	100,0	6.905,5	7.163,6	7.223,2	7.363,8	7.449,4	7.402,8	8.145,1	8.172,3	7.674,3	7.902,4	8.034,1	8.321,5	8.358,9
	31210 - 32	Piso de parquet, con colocación	100,0	12.766,5	13.276,2	13.998,0	14.137,7	14.787,8	14.913,0	16.626,7	16.412,4	16.584,9	16.732,1	16.860,6	17.375,4	17.573,5
(6)	41541 - 11	Plomo para fundir	100,0	s	s	s	s	s	s	s	s	s	s	s	s	s
	34720 - 11	Poliestireno expandido en placas	100,0	10.833,4	11.045,8	11.422,4	11.624,5	11.091,1	11.297,0	12.429,0	12.096,9	12.198,7	12.630,1	12.985,4	13.471,7	13.410,3

(continúa)

Cuadro 11. (continuación)

Notas	Código CPC <sup>(1)</sup>	Descripción	2015	2024				2025								
			Oct	Oct	Nov	Dic	Ene	Feb	Mar	Abr	May*	Jun*	Jul*	Ago*	Sep*	Oct*
	47220 - 11	Portero eléctrico	100,0	13.374,7	13.693,2	13.865,2	14.007,9	14.138,0	14.245,0	15.820,8	15.363,6	15.692,0	16.875,9	17.490,5	19.004,3	19.302,9
	31600 - 81	Portón levadizo de madera	100,0	8.182,5	8.609,3	8.693,1	9.151,7	9.184,1	9.599,3	10.334,3	11.077,9	11.449,7	12.011,4	12.837,0	13.331,9	13.946,8
	42120 - 31	Portón levadizo metálico	100,0	7.123,2	7.289,1	7.334,6	7.521,1	7.470,8	7.470,8	7.730,8	7.916,6	8.425,9	8.426,6	8.779,6	9.184,0	9.339,8
	35490 - 21	Preservador para madera	100,0	10.067,5	10.122,0	10.154,1	10.327,2	10.188,9	10.057,4	10.327,0	10.345,8	10.374,4	10.722,8	10.790,7	10.976,8	11.100,8
	31600 - 41	Puerta balcón corrediza de madera	100,0	8.460,4	8.701,3	8.755,6	9.223,9	9.264,1	9.567,1	10.124,9	10.356,4	10.472,1	10.599,6	10.885,9	10.860,4	11.153,2
	42120 - 21	Puerta balcón co-rrediza metálica de calidad media	100,0	8.003,2	8.003,2	8.003,2	8.026,3	8.035,7	8.128,3	8.584,1	8.644,2	8.748,0	8.751,8	9.055,3	9.311,0	9.517,5
	42120 - 22	Puerta balcón corrediza metálica de calidad superior	100,0	5.765,1	5.765,1	5.765,1	5.820,4	5.793,8	5.848,7	6.021,8	6.165,4	6.413,3	6.416,9	6.650,8	6.894,9	7.092,0
	31600 - 33	Puerta de entrada de madera con tableros, de calidad inferior	100,0	12.586,5	12.829,0	12.829,0	12.829,0	12.829,0	13.405,8	14.157,0	14.769,2	15.151,8	15.322,4	15.623,7	15.946,6	16.656,7
	31600 - 32	Puerta de entrada de madera con tableros, de calidad media	100,0	6.301,9	6.458,2	6.458,2	6.458,2	6.476,3	6.740,8	7.224,2	7.917,3	8.262,6	8.854,3	9.383,8	9.847,8	10.500,4
	31600 - 31	Puerta de entrada de madera con tableros, de calidad superior	100,0	15.672,8	15.931,3	15.931,3	15.931,3	16.253,9	16.662,8	17.643,4	17.643,4	17.643,4	17.643,4	17.643,4	17.643,4	18.602,3
	42120 - 11	Puerta metálica vidriada	100,0	15.081,8	15.081,8	15.081,8	15.219,6	15.309,4	15.501,7	15.751,5	16.534,3	17.363,6	17.451,9	18.308,1	19.124,8	19.584,9
	31600 - 23	Puerta placa de madera, de calidad inferior	100,0	9.916,2	9.969,1	9.998,2	10.043,0	10.172,3	10.305,7	10.853,3	11.114,9	11.362,3	11.400,9	11.682,8	12.373,5	12.475,8
	31600 - 22	Puerta placa de madera, de calidad media	100,0	12.704,7	13.112,4	13.319,5	13.491,8	13.625,2	13.656,0	13.861,5	13.844,6	13.799,5	13.855,0	14.407,9	14.739,7	15.250,9
	31600 - 21	Puerta placa de madera, de calidad superior	100,0	12.980,6	13.144,6	13.265,2	13.324,1	13.404,4	13.903,7	14.426,3	14.502,8	14.129,6	14.183,8	14.878,9	15.020,0	15.258,3
	41278 - 33	Ramal de hierro fundido	100,0	19.783,0	19.783,0	19.783,0	20.301,0	21.332,9	21.332,9	21.019,4	21.332,9	21.540,2	22.072,3	22.254,1	22.617,0	23.557,0
	36320 - 33	Ramal de PVC	100,0	11.989,0	11.989,0	12.009,0	11.986,9	11.986,9	11.999,4	12.426,7	12.597,1	12.597,1	12.949,9	13.252,2	13.677,5	13.818,3
	48270 - 11	Regulador de gas	100,0	13.242,9	12.741,4	12.339,4	12.427,2	12.548,2	12.599,9	13.412,3	13.919,1	14.155,3	14.123,3	15.008,6	16.041,4	16.023,4
	42190 - 11	Reja de barrotes	100,0	10.628,0	10.628,0	10.628,0	10.670,7	10.643,1	10.785,0	11.115,9	11.115,9	11.677,6	11.549,2	11.840,8	12.179,9	12.528,1
	43923 - 31	Rociador de techo tipo Spray	100,0	25.241,5	25.697,3	25.144,8	25.640,9	26.035,0	26.219,6	28.221,9	27.914,0	28.177,0	29.030,4	30.662,3	32.196,3	32.816,9
	31210 - 11	Tabla con una cara cepillada para encofrado	100,0	8.177,8	8.187,7	8.323,0	8.610,5	8.737,4	8.802,0	8.906,9	9.132,9	9.277,1	9.134,0	9.241,0	9.530,8	9.696,4

(continúa)

Cuadro 11. (conclusión)

Notas	Código CPC <sup>(1)</sup>	Descripción	2015	2024				2025								
			Oct	Oct	Nov	Dic	Ene	Feb	Mar	Abr	May*	Jun*	Jul*	Ago*	Sep*	Oct*
	37129 - 21	Tanque para agua de polietileno tricapa, aprobado, de 1.000 litros de capacidad	100,0	11.899,4	11.944,2	11.983,4	12.028,8	12.168,1	12.216,8	12.510,0	12.757,7	12.755,2	12.782,6	12.948,2	13.177,4	13.402,7
	37560 - 21	Tapa de chapa para cámara de inspección	100,0	9.817,8	9.817,8	9.995,4	9.995,4	9.552,8	9.762,0	9.816,3	9.983,2	10.071,3	10.071,4	10.319,8	10.553,1	10.605,7
	42999 - 71	Tapa sumergida para tanque	100,0	13.616,2	14.074,2	14.074,2	14.074,2	13.990,5	13.430,1	13.639,2	13.639,2	14.043,9	13.938,2	14.283,9	14.283,9	14.283,9
	41516 - 22	Te para caño de cobre	100,0	13.964,2	14.327,5	14.327,5	14.327,6	14.487,8	15.383,6	15.477,8	15.449,4	15.449,4	15.805,1	15.641,7	16.809,8	17.584,4
	37350 - 51	Teja francesa	100,0	15.201,9	15.201,9	15.201,9	15.201,9	15.201,9	15.201,9	15.201,9	15.201,9	15.201,9	15.201,9	15.201,9	15.390,0	15.390,0
	44826 - 21	Termotanque a gas	100,0	9.473,2	9.566,1	9.619,9	9.611,7	9.658,2	9.629,5	9.839,6	10.117,3	10.142,7	10.169,2	10.279,9	10.262,1	10.402,3
	31210 - 22	Tirante cepillado	100,0	7.777,8	7.859,7	7.976,6	8.044,9	8.074,1	8.102,8	8.468,2	8.576,5	8.745,0	8.764,7	8.922,9	9.088,5	9.140,1
	31100 - 11	Tirante sin cepillar	100,0	7.980,2	8.081,4	8.105,2	8.311,4	8.432,1	8.432,4	8.691,7	8.689,8	8.820,2	8.839,8	8.972,5	9.207,3	9.270,5
	46212 - 53	Toma TV	100,0	7.315,3	7.346,4	7.417,2	7.516,0	7.590,7	7.599,8	7.711,2	7.757,9	7.831,0	7.808,9	8.237,3	8.712,2	8.842,7
	46212 - 52	Tomacorriente con toma a tierra	100,0	7.957,7	8.116,5	8.004,9	8.021,5	8.097,8	8.237,4	8.218,8	8.342,2	8.333,3	8.577,0	8.747,7	9.044,2	9.111,4
	15400 - 21	Tosca	100,0	11.205,3	11.205,3	11.205,3	12.521,6	12.687,3	13.363,7	13.987,8	14.006,4	14.037,9	14.037,9	14.458,7	14.771,6	14.771,6
	43240 - 11	Válvula a flotante	100,0	15.095,9	15.944,1	16.011,2	16.011,2	16.011,1	16.011,2	16.364,5	16.511,2	16.698,3	16.810,1	17.555,5	18.532,4	18.532,4
	31600 - 42	Ventana corrediza de madera	100,0	15.392,8	15.570,4	15.570,4	15.704,0	15.762,0	15.734,4	16.203,3	17.113,7	17.269,9	17.441,6	17.844,6	18.462,1	18.728,0
(5)	42120 - 42	Ventana corrediza metálica	s	s	s	s	s	s	s	s	s	s	s	s	s	s
(5)	42120 - 41	Ventana corrediza metálica con vidrio repartido	s	s	s	s	s	s	s	s	s	s	s	s	s	s
(5)	42120 - 51	Ventiluz metálico	s	s	s	s	s	s	s	s	s	s	s	s	s	s
	37550 - 11	Vigueta de hormigón pretensado	100,0	6.313,0	6.434,5	6.445,1	6.386,3	6.511,9	6.558,0	6.664,7	6.743,4	6.813,4	6.879,6	6.904,9	6.853,7	6.947,1
	37410 - 11	Yeso blanco	100,0	11.502,9	11.940,6	12.078,2	12.435,4	12.486,3	12.006,5	12.077,0	12.238,8	12.349,8	12.497,6	12.599,1	13.051,4	13.237,6
	31210 - 33	Zócalo de madera	100,0	8.199,3	8.276,0	8.421,0	8.446,9	8.500,8	8.543,2	9.023,4	9.224,1	9.385,8	9.692,0	9.759,1	9.962,7	10.066,5
	37540 - 21	Zócalo granítico	100,0	10.810,6	10.810,6	11.247,7	11.407,1	11.515,9	11.515,9	12.054,9	12.221,4	12.427,7	12.694,7	13.103,9	13.188,7	13.520,9

<sup>(1)</sup> Los primeros cinco dígitos corresponden al código de la Clasificación Central Provisional de Productos (CPC) elaborada por la ONU. Los dígitos que siguen al guion corresponden a una clasificación interna.

**Nota:** se informa que los cuadros publicados que dan cumplimiento al Decreto 1.295/02 asociados al Índice del costo de la construcción (ICC), contienen datos provisorios para los últimos seis meses publicados.

Los códigos CPC sujetos al secreto estadístico no pueden ser difundidos al público a ese nivel de apertura. En consecuencia, se expone la clasificación inmediata superior susceptible de ser publicada. Estas son expuestas en el cuadro 2. Ejemplo: si utiliza el índice de precios código CPC 37370 - 21 Azulejo (1). Debe buscar en el cuadro 12 el índice correspondiente a la Nota (1) Clasificación CPC 37370 Baldosas y losas para pavimentos, cubos de mosaicos de cerámicos y artículos similares.

**Fuente:** INDEC, Dirección Nacional de Estadísticas de Precios. Dirección de Índices de Precios de la Producción.

Cuadro 12. Índices del capítulo materiales, desagregación inmediata superior disponible

Notas	Código CPC <sup>(1)</sup>	Descripción	2015	2024				2025								
			Oct	Oct	Nov	Dic	Ene	Feb	Mar	Abr	May*	Jun*	Jul*	Ago*	Sep*	Oct*
(1)	37370	Baldosas y losas para pavimentos, cubos de mosaicos de cerámicos y artículos similares (incluye: Azulejo, Baldosa cerámica esmaltada y Baldosa cerámica roja)	100,0	6.343,5	6.441,6	6.431,5	6.447,0	6.447,0	6.850,5	7.054,8	7.143,0	7.319,2	7.471,4	7.608,0	7.888,0	8.041,1
(2)	31600 - 6	Cajonera para placard (incluye: Cajonera para placard de calidad inferior, media y superior)	100,0	27.487,3	28.700,5	28.475,2	28.597,4	28.984,6	29.273,0	29.946,4	30.451,0	30.597,7	31.404,3	32.672,4	35.173,2	36.020,7
(3)	41278	Accesorios para tubos o caños, de hierro o acero (incluye: Codo de hierro negro con revestimiento epoxi de 0,013 m y de 0,025 m, Codo tipo PROSA, Conector de chapa cincada, Curva de hierro fundido, Curva de hierro negro con revestimiento epoxi, Embutido de hierro fundido, Empalme tipo PROSA, Pileta de piso tipo PROSA y Ramal de hierro fundido)	100,0	10.343,4	10.305,9	10.320,4	10.414,9	10.645,8	10.683,5	10.664,2	10.724,8	10.829,8	10.989,0	11.193,0	11.311,1	11.685,0
(4)	31600 - 7	Estantes y divisiones para placard (incluye: Estantes y divisiones para placard de calidad inferior, media y superior)	100,0	13.096,2	13.277,4	13.472,9	13.683,6	14.213,4	14.746,5	15.114,7	16.051,8	16.233,6	16.984,7	17.959,6	18.672,5	19.095,2
(5)	42120 - 41/42/51	Ventana corrediza metálica y ventiluz metálico (incluye: Ventana corrediza metálica, Ventana corrediza metálica con vidrio repartido y Ventiluz metálico)	100,0	8.692,4	8.692,4	8.692,4	8.772,5	8.768,8	8.848,7	9.103,9	9.312,9	9.673,5	9.685,0	10.031,2	10.401,9	10.712,7
(6)	41543/41541 - 21-11/11	Productos de plomo (incluye: Boca de acceso de plomo, caño de plomo y plomo para fundir)	100,0	9.552,2	9.552,2	9.552,2	9.552,2	9.552,2	9.661,4	9.661,3	9.661,3	9.661,3	9.935,1	9.935,1	9.935,1	9.935,1

<sup>(1)</sup> Los primeros cinco dígitos corresponden al código de la Clasificación Central Provisional de Productos (CPC) elaborada por la ONU. Los dígitos que siguen al guión corresponden a una clasificación interna.

**Nota:** se informa que los cuadros publicados que dan cumplimiento al Decreto 1.295/02 asociados al Índice del costo de la construcción (ICC), contienen datos provisorios para los últimos seis meses publicados.

**Fuente:** INDEC, Dirección Nacional de Estadísticas de Precios. Dirección de Índices de Precios de la Producción.

**Cuadro 13. Sistema de índices de precios mayoristas (SIPM), base 1993=100. Índice de precios internos básicos al por mayor (IPIB), mayor desagregación disponible**

Clasificación CIU R3 <sup>(1)</sup>	Código CPC <sup>(2)</sup>	Descripción	2015		2024		2025									
			Dic	Oct	Nov	Dic	Ene	Feb	Mar	Abr	May	Jun	Jul	Ago	Sep	Oct*
		NACIONALES														
23 -		Productos refinados del petróleo	100,0	10.609,9	10.748,7	10.976,3	11.159,9	11.428,7	11.600,3	11.847,5	11.638,3	11.743,1	12.217,0	12.890,9	13.313,5	13.640,8
26 -		Productos de minerales no metálicos	100,0	11.300,0	11.529,8	11.649,5	11.727,2	12.029,3	12.226,6	12.531,5	12.634,0	12.846,1	12.991,1	13.263,4	13.662,3	13.936,0
2694 -		Cemento y cal	100,0	13.242,4	13.620,2	13.819,0	13.956,6	14.242,4	14.389,8	14.683,1	14.705,0	15.007,6	15.147,5	15.752,4	16.321,5	16.625,9
27 -		Productos Metálicos básicos	100,0	10.535,5	10.565,2	10.535,4	10.698,3	10.771,2	10.787,0	11.421,8	11.168,1	11.348,5	11.900,7	12.102,5	13.091,1	12.742,1
271 -		Productos de minerales ferrosos en formas básicas	100,0	11.282,9	11.238,1	11.115,7	11.116,8	11.158,9	11.080,3	12.008,4	11.562,4	11.852,4	12.670,3	12.800,0	14.037,1	13.454,8
272 -		Productos de minerales no ferrosos en formas básicas	100,0	12.605,9	12.629,6	12.673,6	13.062,3	13.172,3	13.105,5	14.093,6	13.450,8	13.252,1	13.963,1	14.154,7	15.592,8	15.132,2
272 41530-1		Productos básicos de aluminio	100,0	11.243,1	11.449,4	11.637,0	11.731,7	11.854,3	11.977,9	12.982,8	12.536,0	12.107,2	12.984,8	13.474,0	14.942,1	14.304,8
273 -		Productos de fundición	100,0	9.148,0	9.287,0	9.381,6	9.747,4	9.860,1	10.025,2	10.181,6	10.264,4	10.339,7	10.482,1	10.790,2	11.352,0	11.359,0
313 -		Conductores Eléctricos	100,0	17.889,4	17.916,6	17.591,7	17.240,6	17.130,1	17.217,6	17.949,1	17.240,9	17.489,2	18.814,4	19.284,9	21.406,4	20.864,6
		IMPORTADOS														
27 -		Productos metálicos básicos	100,0	16.254,7	15.969,0	14.841,7	14.862,8	14.913,3	15.118,1	16.887,6	15.872,8	16.309,6	17.656,9	17.936,7	20.091,0	19.365,5
271 -		Productos de minerales ferrosos en formas básicas	100,0	11.785,2	11.131,9	10.662,7	10.524,5	10.606,9	10.548,6	11.156,7	10.919,3	11.204,6	11.932,1	12.025,2	13.171,2	12.756,9
272 -		Productos de minerales no ferrosos en formas básicas	100,0	23.402,3	23.704,6	21.524,7	21.800,6	21.800,1	22.425,6	26.052,5	23.794,4	24.473,6	26.812,1	27.390,4	31.157,2	29.934,1
29 -		Máquinas y Equipos	100,0	11.096,7	11.178,5	11.250,1	11.407,1	11.378,3	11.495,1	12.457,1	11.901,2	12.195,1	13.100,2	13.423,4	14.811,1	14.751,9
31 -		Máquinas y aparatos eléctricos	100,0	13.972,2	14.243,9	14.537,3	14.823,1	15.068,4	15.211,3	17.194,0	11.358,8	11.853,4	12.768,4	12.941,8	14.187,0	13.623,0

<sup>(1)</sup> Clasificación Industrial Internacional Uniforme, Revisión 3.

<sup>(2)</sup> Los primeros cinco dígitos corresponden al código de la Clasificación Central Provisional de Productos (CPC) elaborada por la ONU. Los dígitos que siguen corresponden a una clasificación interna. El primer dígito de los códigos CPC de los productos tiene adicionados cinco números para su diferenciación.

**Nota:** se informa que los cuadros publicados que dan cumplimiento al Decreto 1.295/02 asociados al Índice de precios internos básicos al por mayor (IPIB), contienen datos provisorios para el último mes publicado.

**Fuente:** INDEC, Dirección Nacional de Estadísticas de Precios. Dirección de Índices de Precios de la Producción.